PRECIO EN TODO EL PAIS
VEINTE CENTAVOS

LA NACION

Edición de 24 páginas

AÑO VIII

SUSCRICION: Por 1 año: $ 60.—Por 6 meses: $ 32.
Por 3 meses: $ 17. — Por 1 año, extranjero, 8

SANTIAGO DE CHILE, MARTES 25 DE NOVIEMBRE DE 1924

AGUSTINAS 1253 - 1269
TELEFONO INGLES 3113 - 3114

Núm. 2,873

EL INCENDIARIO

Cuento por PAOLO TEGLIO

Ya no tengo un centavo..., pero tengo una mujer y dos hijos. Esos tres seres son para mí un culto..., una adoración. Verlos sufrir es superior a mis fuerzas. Si no pudiera proporcionarles el bienestar que hasta ahora, con esfuerzos inauditos, les he dado, creo que me sentiría presa de una desesperación indecible. Sin embargo, estoy a punto de verlos en sus garras de la miseria. ¿Trabajo? Ninguno se me proporciona. ¿Amigos? No tengo. ¿Parientes? Tampoco. Mis recursos se han agotado. ¿Robar? No. A mi edad no se roba.

Vivo en una casita que no puedo ni debo vender: la he heredado de mi padre con esa expresa condición. Esta noche, un mal pensamiento se ha insinuado en mi mente... más que un mal pensamiento: un delito. Al menos, los tribunales lo consideran como tal. La casa me pertenece. ¿Quién puede prohibirme que la destruya o que la demorone?. La compañía es bastante rica y puede resarcirme del quebranto. El dinero gastado por mis antepasados para asegurarla, compensa ampliamente lo que me sería reembolsado. No es de temer que el fuego se propague a otro lugar: la casa está aislada. Además, ¿por qué justificarme? Mi resolución es irrevocable. He manifestado oficialmente mi salida para Roma, llamando con urgencia a mi mujer y a mis hijos. Se unirán a mí esta noche. Cuando todo esté sumido en las sombras, podré provocar el fuego y rehacer luego mi existencia, leal, honradamente. No habré arrinado a nadie; no habré herido a ninguno individualmente. Ya no dudo. Me parece casi un deber sagrado. Hace varias horas que estoy escondido sin que puedan descubrirme. A través de las ramas distingo la calle principal y, a pocos pasos, mi casita blanca bajo el sol. Mi querida casita... que será, dentro de poco, un montón de escombros humeantes.

Les he dicho a los míos que tomen el tren de las ocho y veinte; llegarán a Roma a las diez y pernoctarán en el albergue de las "Tres Cruces", donde les extrañará no verme. Yo llegaré a las once, con el tren siguiente. He tomado mis precauciones.

El cielo está nublado; la suerte me favorece. Ha llegado el momento de ejecutar el delito...

¿Qué digo? ¿Qué estúpida palabra sale ahora de mis labios? ¿Quién la ha pronunciado? ¿La voz de mi remordimiento? ¡Vamos, ha llegado la hora! Dirijo una mirada a la calle. No hay nadie. Heme cerca de la puerta cárcel para evitar el chirrido de la puerta, escalo el muro. Ya estoy sobre la terraza. ¿Alucinación?... Me parece ver luz a través de las rendijas. Prefiero no entrar. El heno se presta maravillosamente a mi plan. El pequeño resplandor de la cerilla, antójaseme un cómplice. Voy a acercarla al heno. Mi mano tiembla... La cerilla cae; instintivamente la pisoteo. ¡Caramba! ¿Qué es lo que me hace dudar en el momento supremo en que puedo salvar a mis queridos seres de la ruina? Lucho entre mis sentimientos de hombre honrado y el odio hacia esa sociedad que ha rechazado mis brazos laboriosos. ¡Basta! ¡Ya estoy decidido!

Una segunda cerilla brilla en las tinieblas y, poco después, un acre olor amenaza sofocarme. La noche es tan profunda que no distingo nada. Aún no ha surgido la llama abrazadora de la cual depende mi porvenir.

¡Arriba las manos! ¿Qué busca? Yo le enseñaré a rondar de noche por la campiña...

Un escalofrío me hiela. Las piernas no me responden. Pero con un esfuerzo sobrehumano, me incorporo y contesto a Landino, que ya esgrimía el fusil.

— ¡Vamos compadre! ¿Confunde usted luciérnagas con linternas?

— ¡Oh, le pido disculpas, señor! No esperaba encontrarle a esta hora. Lo creía en Roma. Su señora debía reunírsele allá con los niños...

— ¡Ah! ¿Sabía usted?

— Sí, los he acompañado a la estación y tambien a la vuelta...

— ¿A la vuelta?

— ¡Sí! Han perdido el tren y ya no pueden salir hasta mañana.

— Y... ¿han vuelto a casa?

— ¡Ciertamente! Pero, ¿qué hay? ¿Se siente usted mal? ¿Qué es lo que veo? ¡Su casa está ardiendo!

Corro como un loco. No siento más que un dolor: el miedo. ¡Tengo que llegar a tiempo! ¡Ya estoy ante la puerta, que sacudo con violencia! La casa ya no es más que una llama monstruosa. Las chispas, a millares, dirígense al cielo plomizo. De pronto en la ventana lívidos, iluminados por el diabólico claror, aparecen mis dos hijos. Oigo sus gritos entre el ulular y el chisporroteo del incendio. Subo por la escalera que cruje. El fuego los envuelve: los tomo en mis brazos y huyo.

— ¡Salvados, salvados! — grito a mis hijos. — ¿Dónde está mamá?

Me indican la habitación... nuestra habitación. Trato de acercarme, pero ya el techo se desmorona con espantoso fragor, y caigo herido lanzando imprecaciones contra mi impotencia..., gritando mi remordimiento y mi culpa.

P. T.

UN BARBARO ATENTADO CONTRA UNA MUCHACHA

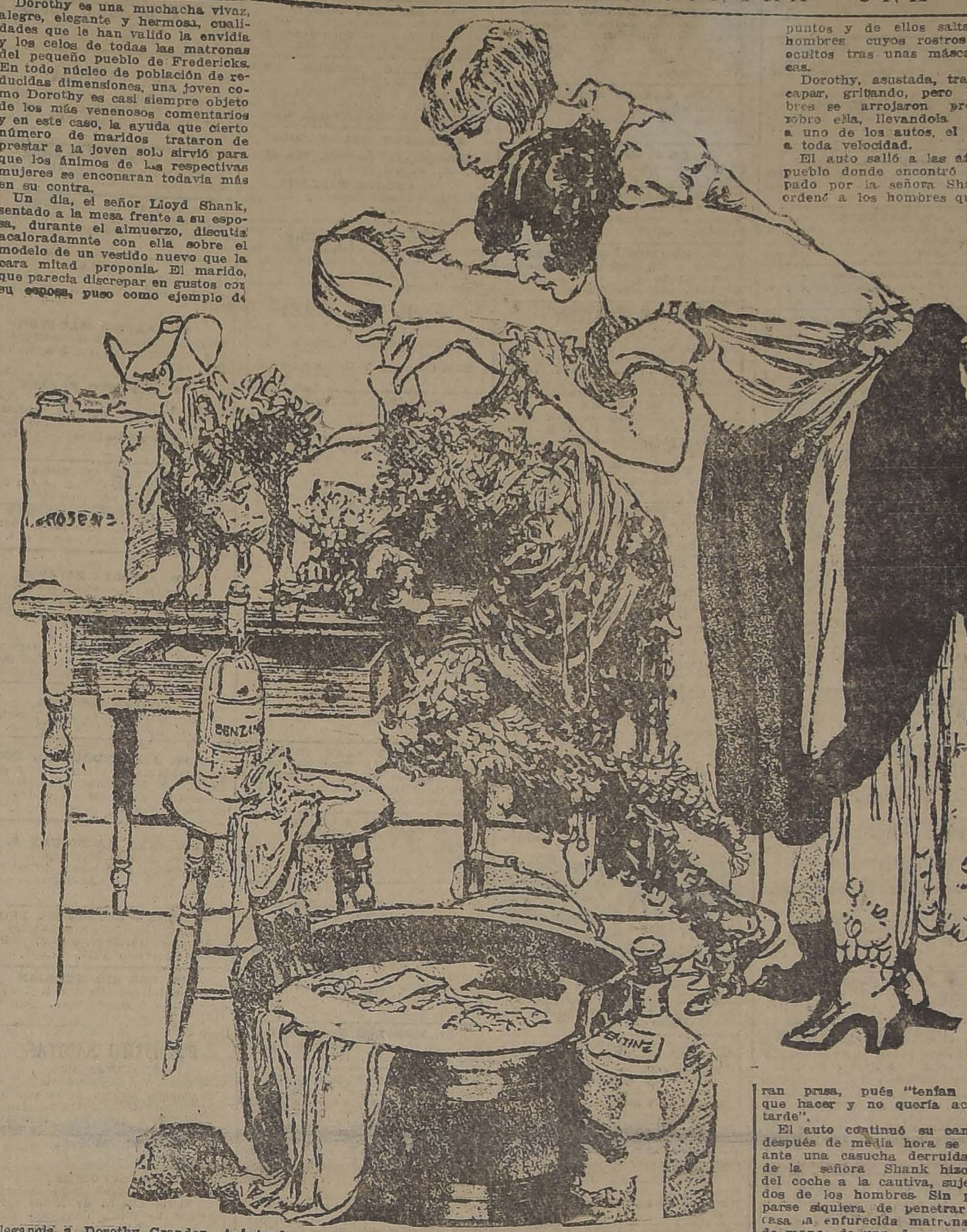

Dorothy es una muchacha vivaz, alegre, elegante y hermosa, cualidades que le han valido la envidia y los celos de todas las matronas del pequeño pueblo de Fredericks. En todo núcleo de población de reducidas dimensiones, una joven como Dorothy es casi siempre objeto de los más venenosos comentarios y en este caso, la ayuda que cierto número de maridos trataron de prestar a la joven solo sirvió para que los ánimos de las respectivas mujeres se enconaran todavía más en su contra.

Un día, el señor Lloyd Shank, sentado a la mesa frente a su esposa, durante el almuerzo, discutía acaloradamnte con ella sobre el modelo de un vestido nuevo que la cara mitad proponía. El marido, que parecía discrepar en gustos con su esposa, puso como ejemplo de elegancia a Dorothy Grandon. Aquello bastó para que la imaginación frondosa de la señora Shank se echara a volar, suponiendo que entre su marido y la joven Grandon existían relaciones que ninguno de los dos había soñado jamás en sostener.

Pasaron un par de días y una tarde, al dirigirse Dorothy por la calle a su casa, varios automóviles se acercaron de diferentes puntos y de ellos saltaron ocho hombres cuyos rostros estaban ocultos tras unas máscaras blancas.

Dorothy, asustada, trató de escapar, gritando, pero los hombres se arrojaron prontamente sobre ella, llevandola enseguida a uno de los autos, el cual salió a toda velocidad.

El auto salió a las afueras del pueblo donde encontró otro ocupado por la señora Shank. Esta ordenó a los hombres que se dieran prisa, pués "tenían mucho que hacer y no quería acostarse tarde".

El auto continuó su camino y después de media hora se detuvo ante una casucha derruida, donde la señora Shank hizo bajar del coche a la cautiva, sujeta por dos de los hombres. Sin preocuparse siquiera de penetrar en la casa la enfurecida matrona tomó de manos de uno de sus secuaces un pesado garrote, con el cual empezó a descargar fuertes golpes sobre la pobre joven, hasta dejarla casi desmayada.

Cuando observó que Dorthy ya no podía resistir más castigo, aquella fuela se lanzó sobre la joven y empezó a desgarrar sus vestidos a tirones.

—¡Vean qué lindos!—exclamaba furiosa al ver las prendas de seda.—¡Estos son los que le servían para conquistar a los maridos de otras mujeres!.... ¡Qué suaves son!...

Pero ahora te vendrán bien, porque en una temporadita, vas a ncesitar tener cerca de la piel lago suave— Luego, volviéndose a uno de los hombres, ordenó: —Traiga enseguida la brea y las plumas.

Uno de los hombres corrió a un tarro lleno de brea que estaba sobre una pequeña fogata que se había improvisado no bien el grupo llegara a aquel lugar, y volvió con ella humeante en sus manos. Otro trajo una pequeña bolsa llena de plumas. Cuatro de aquellos miserables sostenían a la desgraciada joven por los brazos y las piernas.

—¡Qué cuerpo más hermoso!—se burló la señora Shank.—Parece una verdadera Venus. Ahora vamos a cubrirlo de algo muy vistoso.

El hombre que había traído el tarro con la bréa, avanzó, y con una brocha empezó a embrear el cuerpo de Dorothy hasta que este quedó completamente cubierto por la espesa y pegajosa capa. Después, tomándola entre los cuatro que la sujetaban, la muchacha fué arrojada al suelo, sobre un montón de plumas, donde se la revolcó durante unos instantes hasta que quedó completamnte emplumada como un pájaro raro.

El lugar donde ocurrió este hecho vandálico estaba situado cerca de la granja de James Whing, quien allí vivía con su esposa y sus ocho hijitos. Al oír los gritos de la desventurada joven, el agricultor salió al camino y, al ver la trájica escena que se estaba desarrollando ante él, corrió a su casa y, rifle en mano, vino en ayuda de Dorothy, dispersando a tiros a sus verdugos.

El caso ha tenido gran resonancia en Fredericks. La justicia tomó cartas en el asunto y los culpables han sido castigados. Pero nadie ha podido sustraer a la pobre Dorothy Grandon a los horribles tormentos que hubo de soportar para que le fuera sacada del cuerpo aquella capa que, al salir, fué arrancando jirones de su piel en numerosos lugares.

SUS JOYAS

Debe usted transformarlas a la moda.

TALLER "RAMON CALLIS"

Fabricación, transformación y venta de alhajas.

COMPAÑIA 1023

Sociedad Las Créches

La Sociedad de "Las Creches" ruega al público y comercio de Santiago, contribuír con una limosna, para el mantenimiento de la institución.

EL DIRECTORIO.

Estomago Sucio!
UN PELIGRO!

Materias Descompuestas Dentro del Estómago!

A veces, sin saber porqué, nos sentimos de repente muy incómodos é indispuestos, con Decaimiento y gran Abatimiento General, con Malestar en todo el Cuerpo, con Torpeza y Pereza para hacer cualquier Esfuerzo, y aún con Dolores y Pesadez en el Estómago, en la Cabeza y en el Vientre, en fin, sin gana ni ánimo alguno de trabajar!

Siempre que estas Perturbaciones aparezcan así de repente, la persona puede estar segura de que su Estómago é Intestinos están muy Sucios y Llenos de Materias Podridas y en este mismo día debe comenzar a usar **Ventre-Livre** para evitar que aparezca cualquier Complicación Peligrosa y Enfermedad Interna o Externa!

Comer Mucho! Beber Demasiado!

Cuando hubiere cometido alguna imprudencia o extravagancia, comido demasiado ó bebido mucho Vino, mucha Cerveza, Licores ó cualquier otra Bebida Alcohólica, para no contraer alguna Indigestión ú otro Desarreglo del Estómago, del Hígado, del Bazo e Intestinos, conviene mucho tomar por la noche, cuando vaya a dormir, Dos ó Tres Cucharaditas (de las de té) de **Ventre-Livre** en Medio Vaso de Agua! Haga siempre así y evitará muchas Enfermedades!

VENTRE-LIVRE es el Mejor Remedio para el Tratamiento del Estreñimiento, Indigestión, la Mucha Sed y la Gana Excesiva de Beber Agua, Sequedad de Vientre, Estómago Sucio, Vómitos, Eructos, Empacho, Dolores, Cólicos, Pesadez, Calor y Ardor del Estómago, Sabor Amargo en la Boca, la Falta de Apetito, Dolores del Vientre, la Inflamación de las Hemorroides, los Dolores, Cólicos y Pesadez del Higado, el Estreñimiento causado por las Enfermedades del Utero, el Estreñimiento Durante la Preñez y luego Después del Parto, el Estreñimiento Durante los Viajes!

Ventre-Livre es también el Mejor Remedio para los Niños en las Indigestiones, Dolores de Vientre y otros Desarreglos Peligrosos del Estómago é Intestinos! Obra Pronto! Es muy Sabroso al Paladar!

* * *

De Venta en Todas las Farmacias.

⁂

Mucha Atención!!

Ventre-Livre no es purgante!

Los Médicos saben que los Purgantes son violentos irritantes y empeoran las Enfermedades, causando un Gran Daño a los Intestinos, Estómago e Higado!

Ventre-Livre es un Vigorizador-Tónico, el Mejor Fortificador-Terapéutico de las Camadas Musculares de los Intestinos, Estómago e Higado!!

Es por esta razón que **Ventre-Livre** hace siempre Mucho Bien a los Enfermos!

Use **Ventre-Livre** durante el tiempo que explica el Librito que acompaña cada frasco de este remedio, que los resultados serán positivos y certeros!!

No Olvide Nunca: Ventre-Livre no es purgante!

¡RETAZOS! ¡RETAZOS! ¡RETAZOS! ¡RETAZOS!

VENTA EXTRAORDINARIA DE SEDERIAS Y TEJIDOS, GENEROS DE RIGUROSA MODA, CON GRANDES REBAJAS DE PRECIOS. LIQUIDACION DE SABANAS Y CREAS, EN BLANCO.

CREAS DESDE $ 3.50.— SABANAS DESDE $ 9.80.—

BARATURA DE ARTICULOS DE ESCRITORIO EN EL 2.º PISO.

EN TEJIDOS:

Retazos de Géneros de Estación

LANAS Y ALGODONES

Hay: Popelinas, marrocain, gabardinas, reps, en colores variados incluyendo marino y negro, velos lisos y de fantasía, crepés, géneros de fantasía en tejidos variados, foulares, batistas, piqués, nansú en colores para ropa interior, sedalinas, mesalinas, satines, céfiros, etc., etc.

Hoy Retazos

EN SEDERIAS:

CORTES Y RESTOS DE SEDAS

Todos los retazos que liquidamos, son de los tejidos más nuevos que hemos recibido para la presente estación, y que han tenido un gran éxito, como ser: Crepe de Chine fantasía, Marocain de seda, lisos y fantasía, Taffetas, Jersey, Espumillas, en colores, negras y blancas, Crepé Georguette, Crepé Román, Ponge de un ancho y doble ancho, sedas de fantasía, para sombreros y adornos y maletines, Crepé Satén, Crespón Inglés blanco, Marocain de hilo y seda, Moirée blanco, etc., etc.

VENTA POR METRO A PRECIOS REBAJADOS

VELOS impresos, gustos de gran moda, extraordinario surtido en dibujos y colores, tinte firme, el metro, a .. .. $	1.75
CREPE impreso, artículo de excelente resultado y muy novedoso, extenso surtido en gustos y colores, el metro, a $ 3.30, y.. .. .. $	2.40
VELOS estampados, calidades finas, gustos selectos y sumamente variados, colores inalterables, doble ancho, el metro, a $ 6.90, 5.40, y .. .. $	4.50
CREPE liso, doble ancho, muy souple, calidad especial, surtido completo en colores de moda, doble ancho, el metro $	6.90
VELOS lisos, doble ancho, tejido sumamente flexible, extensa variación de colores, clase extra, el metro. .. .. $	5.40

MAROCAIN, hilo y seda, espléndida colección de colores, artículo muy práctico, lavable, especial para vestidos de niñas y señoritas, doble ancho, el metro
$ 12.00

CREPE de chine, pura seda, calidad muy fina, colores aparente para fiestas y calle, especial para vestidos, ancho 100 centímetros, el metro
$ 24.00

CREPE de chine, pura seda, calidad extra, muy recomendable por su excelente resultado, especial para trajes, ancho 100 centímetros, el metro —
$ 34.50

CREPE de chine, pura seda, calidad riquísima, grandiosos surtidos de colores, especial para vestidos y tapados de calle y fiestas, ancho 100 centímetros, el metro, a
$ 46.50

MAROCAIN de pura seda, calidad inmejorable, elegantes colores, especiales para vestidos de calle, ancho 100 centímetros, el metro.. .. .. .. $
$ 36.00

CHARMEUSE de pura seda, artículo de gran actualidad, especial para trajes de visita y calle, ancho 100 centímetros, el metro.
$ 46.00

TAFFETAS de pura seda, calidad muy souple, artículo Suizo, tejido de gran moda, colores lisos y tornasol, especial para vestidos de calle y fiestas, doble ancho, el metro
$ 30.00

JERSEY de pura seda, calidad reforzada, muy recomendable por su uso práctico, especial para vestidos, ancho 160 centímetros, el metro.
$ 90.00

EN BLANCO = GRAN REALIZACION A PRECIOS MUY BAJOS

SABANAS de crea, 185x220, a..	$	9.80
SABANAS de crea, 185x245, a..	$	11.50
SABANAS de crea, 155x250, a..	$	13.50
SABANAS de crea, 185x260, a..	$	18.50
SABANAS de crea, 215x260, a..	$	19.50

CREAS INGLESAS EN BARATURA

ANCHOS 135 centímetros, el metro..	$	3.50
ANCHOS 165 centímetros, el metro..	$	3.90
ANCHOS 185 centímetros, el metro	$	5.90
ANCHOS 215 centímetros, el metro..	$	6.50

EN LIBRERIA:

LAPICERAS, distintos modelos, desde... ... ... $	0.10
LAPICES Alpha, c/u.... .. .. $	0.20
LAPICES Dixon, copiativo, c/u. $	0.60
LAPICES de color, para marcar, clase fina, c/u. . . . . . . $	0.40
LAPICES Vénus, copiativo, c/. $	0.45
COPIADORES, tamaño oficio, de 500 folios, a.. .. .. $	12.90
CINTA Aulta, para máquinas de escribir, a... ... ... $	3.50
GOMAS Faber, para tinta, desde... ... ... $	0.40
APRETADORES de acero, desde... ... ... $	0.30
CUADERNILLOS de papel, para cuenta, a..... ... ... $	0.30
ARCHIVADORES tamaño carta, a... ... ... $	6.50

Calzado Hanan
PARA CABALLERO,
a $ 120.00
EL PAR

Gath & Chaves, Ltd.

GUIA PROFESIONAL

ABOGADOS

GABRIEL AMUNATEGUI
SALVADOR DE LA VEGA
Estudio: Huérfanos 1153. Oficinas 32 y 33. Casilla 3091. Teléfono número 3507.

NAZARIO CHACON DEL CAMPO
Morandé 450 bajos. Teléfono 2008 Casilla 3211.

FEDERICO DUNCKER BIGGS
Huérfanos 832. Altos Banco Germánico. Casilla número 219. Teléfono número 295.

ALBERTO DURAN B.
Huérfanos 1235. Oficina 8. Casilla N.o 2914.

LADISLAO ERRAZURIZ
LUIS QUINTEROS T.
Amunátegui 301. Teléfono N.o 633.

ENRIQUE O. BARBOSA
Abogado
Juicios civiles y criminales.— Bandera 758.

NICANOR ELGUETA
Galería Alessandri 19. Altos. Teléfono 586.

GALVARINO GALLARDO NIETO
Ahumada 168.

HECTOR ARNALDO GUERRA
Especialmente: Nulidades matrimonios y juicios criminales. Galería Alessandri 24 2.o piso Telef 4352. Consultas 9 a 11.

OSVALDO HEVIA L.
Morandé número 244. Casilla 1831.

MAXIMILIANO IBAÑEZ
Abogado.—Trasladó su domicilio y estudio a la calle del Dieciocho N.o 18.

BERNARDINO LEIVA
Abogado. Bandera 552. Casilla 2068.

MANUEL MERINO E.
LUIS MERINO
Bandera 166. Teléfono 2077. Casilla 107. Horas de oficina: de 10 a 11 1|2 A. M.

LORENZO MONTT
AMBROSIO MONTT WILME
Compañía 1207. Teléfono 1807.

VICENTE MOLINOS GAETE
Agustinas 1148. Teléfono 2110. — De 10 a 12 y 4 a 6.

NICOLAS [illegible] RAMBIO MONTT
San Antonio 570. Casilla 2699. Asuntos civiles y especialmente cuestiones mineras.

LUIS EDUARDO PIZARRO
GMO. ALESSANDRI ALTAMIRANO
JORGE WILSON WE[illegible]ER
FERNANDO GUZMAN VERGARA
Anticipan fondos para particiones y demás tramitaciones judiciales Agustinas 1148. Oficina 27, teléfono 5087.

ROBERTO DE PETRIS
Estudio y domicilio: Galería Alessandri 25. Teléfono 156. Casilla 4044.

ANTONIO PLANET O.
Especialmente cuestiones comerciales. Estudio: Bandera 239. Casilla 334. Teléfono 1137.

HUBERTO SALGADO GALLARDO
Criminalista. Alegatos Cortes. Nulidades matrimonios. Estudio domicilio: Bandera 667. Atiende clientes franceses e ingleses en su idioma.

SALAS ROMO HNOS.
LUIS Y VICTOR A.
SALAS ROMO
Abogados. Trasladaron sus oficinas a Compañía 1325. Teléfono 1527. Casilla 2231.

LISANDRO SANTELIC[illegible] E.
Abogado. Compañía 1246. Teléfono N.o 831.

J. ISIDRO 2.o SALAS
Moneda 1355.

ALBERTO VERDUGO L.
Abogado. Agustinas 1521. Teléfono 1357. Honorarios módicos.

HUMBERTO YAÑEZ VELASCO
Agustinas 618. Teléfono 1614.

EMILIO TAGLE RODRIGUEZ
Atiende especialmente asuntos comerciales y mineros. Bandera 75 Bolsa de Comercio 3.er piso, oficina 207. Teléfono 2018.

AGUSTIN VIGORENA RIVERA,
Edificio Ariztía. Piso 6.o N.o 16.

INGENIEROS

RAFAEL TORREBLANCA
Oficina técnica: Galería Alessandri 30. Casilla 3952. Teléfono 1349.

ALFREDO LEA-PLAZA
Moneda 1168. Teléfono 137.

MEDICOS

Dr. ITALO ALESSANDRINI
Cirugía y ginecología, 1 a 3. Merced 322. Teléfono 3555.

Dr. ANIBAL ARIZTIA
Médico Hospital Niños R. del Río. Ayudante Clínica Prof. Prado Tagle. 2 a 3 1|2. Teléf. 1547. Huérfanos 1724.

Dr. AMENABAR OSSA
Oculista. Catorce años Europa, tres años médico director Hospital de Ojos, condado Stanford (Inglaterra). 21 de Mayo 578. De 1.30 a 4. Teléfono 602.

JOSE AVILES. A.
Médico-Cirujano
Nataniel 167. Consultas de 1.30 a 4 P. M. Especialmente: Cirugía Partos, enfermedades de señora y sociales.

Dr. CARLOS D. AGUIRRE
Especialmente vías urinarias. Venéreas, sífilis. Consultas de 5-8. Carmen 191.

Dr. LUIS AGUILAR
Médico cirujano. Regresó de Europa. Castro 107. De 1.30 a 3. Teléfono 313.

Dr. LEONCIO ANDRADE
Medicina interna. Rayos X. Merced N.o 136. De 2 a 5. Teléfono 4528.

Dr. ARNELLO
Cirugía anestesia general, venéreas. García Reyes 17. De 12-3. Hospital San Vicente 4-5.

Dr. BUNSTER
Santa Rosa 86. Consultas de 3 a 4. Teléfono 3476.

ARTURO BARRAZA ARAYA
Médico-Cirujano
Especialmente vías urinarias, venéreas, sífilis. De 3 a 6. Puente N.o 557. Teléfono 4374.

Dr. BORQUEZ SILVA
Estudios Europa, Pulmón, corazón, estómago, instestinos. Rayos X. 3 a 6. Arturo Prat 80. Teléfono 19. Matadero.

Dr. RIFO BUSTOS
Estudios en Europa. Medicina interna. Preferentemente corazón y estómago, 2 a 5. Cochrane 177.

Dr. BISQUERT
Vías urinarias, sífilis. Moneda 859 De 3 a 6. Casilla 2563. Teléfono N.o 953.

Dr. BRONFMAN
Estudios en Europa. Cirugía, enfermedades señoras. Venéreas, 2 a 5. Compañía 1463. Teléfono 3457. Teléfono domicilio, 257. Providencia.

Dr. JULIO BUSTOS
Médico Ciudad. Santiago. Medicina interna. Niños, sífilis. Recoleta 707. De 2 a 4.

Dr. ROBERTO BALTRA G.
Medicina general, vías urinarias. 3.30 a 6. Ahumada 11. Teléfono 170. Parque.

Dr. BEAUMONT
Ayudante servicio ginecología. Hospital Salvador. Santo Domingo 975. De 3-5. Domicilio Avenida Manuel Montt 1541. Teléfono 93. Santa Elena.

Dr. BARRENECHEA
Oculista, especialista en oídos, nariz, garganta. Huérfanos 801. Esquina San Antonio.

Dr. MARIANO BAHAMONDE RUIZ
Cirugía y ginecología. Cochrane 66. De 1 a 3. Domicilio: Delicias 1230.

Dr. HECTOR CORONA T.
Se dedica exclusivamente a exámenes de laboratorio. Delicias 868 Teléfono 2483.

Dra. JULIA CLAVERIA
Afecciones bronco-pulmonares, curación del asma. Consultas: 1-3 Ejército 660.

Dr. RODOLFO CASTILLO
Jefe servicio oídos, nariz y garganta. Hospital San Borja. De 2 a 5 en Delicias 1164.

Dr. ALDO CONTRUCCI
Estudios Europa. Medicina interna. Sífilis. Nataniel 142. 3.30 a 4.30. Jefe Policínico Prof. Brockmann. Teléfono 3340.

Dr. LEONIDAS CORONA T.
Regresó de Europa
Laboratorio Clínico
Delicias 868.—Teléfono 2483

REACCION DE WASSERMANN
Química Bacteriología

VACUNAS

Dr. CASTAÑEDA IGLESIAS
Ex-Médico residente del Hospital Niños. Compañía 1839. Teléfono 251.

Dr. EDUARDO CRUZ COKE L.
Medicina interna. Merced 305. De 4.30 a 6.30. Teléfono 4205.

OCULISTA
Ojos, oídos, nariz y garganta, San Antonio 148, doctor García Collao. Estudios Europa. 4 a 6.

Dr. CROIZET
Trasladóse Londres 25, entre Serrano y San Francisco. De 1 a 3.

Dr LEON CHONCHOL
Medicina general. Rayos X. Sífilis, piel, venéreas. Ausente en el extranjero hasta el 15 Diciembre. Gálvez 61.

Dra. JUANA DIAZ MUÑOZ
Especialista enfermedades señoras y niños, 4 a 6. Delicias 858. Teléfono N.º 1715.

IGNACIO DIAZ MUÑOZ S.
Medicina general. Vías urinarias, 3 a 6. Bandera 574. Teléfono 3424. Recién llegado de Europa.

Dr. RODRIGO DONOSO GAETE
Médico Hospital Salvador. Medicina interna. Consultas de 1.30 a 3 P. M., menos los Sábados. Amunátegui 32. Domicilio, Santo Domingo 1477. Teléfono 256.

Dr. CARLOS DOREN
Enfermedades de señoras. Cirugía. Monjitas 536. Teléfono 2571. Consulta: 1 a 4.

Dr. E. DAVILA H.
Estudios Europa. Medicina interna. Laboratorio: de 5 a 7. Nataniel 113.

Dr. RICARDO DONOSO
Enfermedades del corazón, pulmón, regresó de Europa. 2.30 a 4.30. Agustinas 619.

Dr. EDUARDO DE RAMON
Regresó de Europa. Cirugía, enfermedades señoras. 1 a 3, Agustinas N.º 1606. Teléfono 3623

Dr. DIMITSTEIN
Agustinas 1308, esquina Teatinos. Rayos X, medicina general, especialidad corazón, pulmón, estómago o hígado, 1 a 4. Teléfono 3848.

Dr. ESPINA
Rayos X. Medicina interna. Estudios Europa, Catedral 1425, cerca Amunátegui. Teléfono 2102. De 1.30 a 4.

Dr. FRANCISCO EDWARDS
Estudios Europa. Vías urinarias. Teatinos 10. De 2 a 4. Regresó.

Dr. FUENZALIDA CORREA
Cirugía. Enfermedades señoras, partos. De 2 a 3. Huérfanos 745. Teléfono N.º 406.

Dr. FUENZALIDA BRAVO
Profesor extraordinario. Enfermedades de niños. Merced 560. Teléfono N.º 1721. 2 a 4.

Dr. FONTECILLA
Estudios Europa. Afecciones pulmonares y nerviosas. Rayos X, pneumotorax artificiales, tuberculinoterapia, etc. Delicias 1626.

Dr. CARLOS GARCES BAEZA
Delicias 1278. — Teléfono 3747
Exámenes químicos, bateriológicos. Reacción Wasserman. Rayos X. Medicina interna, 3 1|2 a 5 1|2.

Dr. RICARDO GUNTHER
Ayudante clínica ginecológica universitaria. Cáncer, aplicaciones de Radium. 2 a 4. Avenida España 696. Teléfono 253. Parque.

DOCTOR GIANELLI
ESTUDIOS EUROPA
SIFILIS PIEL VIAS URINARIAS
21 de MAYO 562
CONSULTA de 2 a 6

Dr. GLEISNER V.
Consultas de 4 a 6. Pulmón, corazón, hígado, riñón, intestinos, etc. sífilis. Castro 26.

Dr. FELIX GROHNERT B.
Enfermedades de la piel, sífilis y venéreas
Luz ultra violeta, radioterapia. De 3 a 6. Ejército 391.

Dr. VICTOR M. GACITUA
Partos. Enfermedades de señoras. Trasladose, Merced 312, 2 a 4. Teléfono 976.

Dr. GREEN
Estudios Europa. Cirugía y ginecología. San Martín 509. 1 a 4. Teléfono 2860.

Dra. ANDREA GONZALEZ NOLLE
Estudios Europa. Especialidad señoras, niños. Huérfanos 1093. Consultas: Riquelme 317. De 2 a 5.

Dr. ANIBAL GREZ
Oídos, nariz, garganta. De 1.30 a 3.30. Merced 324. Teléfono 3555.

Dr. ENRIQUE GONZALEZ H.
Estudios Europa. Especialista estómago, intestinos, hígado, diabetes, obesidad, reumatismo. Ejército 644. De 1.30 a 3.30.

Dr. MARIO GARCIA DOMINGUEZ
Medicina general. Enfermedades señoras. Partos. Venéreas, 1 a 5. San Diego 65.

Dr. GUSTAVO GIRON L.
Cirugía y ginecología. Brasil 32. Teléfono 3126. De 2 a 3.

Dr. ALEJANDRO INFANTE
Médico Jefe Policlínico Niños Hospital Salvador, 2 a 4. Delicias 253.

AGUSTIN INOSTROZA
Cirugía general. Especialmente de niños, sífilis. De 4 a 6. Puente 583.

A. ICAZA BARROS
Médico-Cirujano
Santo Domingo 739. Teléfono 2809. De 3 a 4.

Dr. ROBERTO JARAMILLO
Ejército 707. Teléfono 142. Parque.

Dr. ARNULFO JOHOW
Estudios Europa. Cirugía y ortopedia. Adultos, niños 3-4.—Santo Domingo 1523. — Teléfono 1033.

Dr. ALBERTO KORNER ANDWANTER
Estudios en Estados Unidos. Cirugía, ortopedia. Consultas: 10-12 de la mañana. Santo Domingo 614.

INSTITUTO RADIOLOGICO
Radioscopia, radiografía, radioterapia, aplicaciones radium.

Dr. ADOLFO KAPLAN
Estudios Estados Unidos y Europa, Compañía 1429.

Dr. TEODORO LEIBLE
Enfermedades nerviosas. Medicina interna. Aplicaciones eléctricas, de 3 a 6. Olivos 794.

Dr. H. LEA PLAZA
Estudios Europa. Compañía N.º 2115. De 2 a 5. Teléfono N.º 3880.

Dr. LABRA LETELIER
Nariz, garganta oídos. Consultas de 1 a 5. Compañía 1361.

Dr. ARMANDO LEON I.
Cirugía, Compañía 1909. Martes, Jueves, Sábados, 1 a 3. Teléfono 3846.

Dr. LOIS
San Pablo 1236. Medicina general. Vías urinarias. Sífilis. De 1 a 5.

Dr. LAVAL
Medicina interna. Lord Cochrane 340 de 3 a 4.

Dr. MEZA OLVA
Estudios Europa. Medicina interna. Sífilis. 4 a 6. Dieciocho 263. Teléfono N.º 1769. Domicilio: Vicuña Mackenna 955. Teléfono 9. Santa Elena.

Dr. G. MORAGA FUENZALIDA
Regresó Europa. Enfermedades niños. Cochrane 118. Teléfono 2804 De 2 a 4 1|2.

Dr. MUÑOZ VALENZUELA
Médico residente Hospital Niños
Enfermedades niños. Tuberculosis infantil. Matucana 303. 2 a 5. Teléfono 158.

Dra. CORA MAYERS
Médico-Cirujano
Regresó de Estados Unidos. Especialista en niños. Luz ultra-violeta. Ahumada 49. Teléfono 711.

Dr. ERNESTO MOLINA G.
Serrano 68
Cirugía general. Regresó de Europa. Consultas: De 4.30 a 6 P. .

Dr. JUAN MARIN B.
Cirugía general. Enfermedades niños. Delicias 1164. De 2 a 4.30. Domicilio: San Diego 1849.

Dr. MORALES BELTRAMI
Medicina general. Especialmente niños. Catedral 2257. De 1 a 3.

Dr. MORALES VILLABLANCA
Sífilis, venéreas, piel, medicina general. Exámenes sangre. Merced 486. 3 a 6.

Dr. OSCAR MELENDEZ
Medicina interna. Sífilis, consultas en Santo Domingo 1036, de 2-4 y 21 de Mayo 578, de 4-5. Domicilio: Ejército 141. Teléfono 2831.

Dr. MALBRAN
Enfermedades mentales y nerviosas. De 2 a 4. Se trasladó a Huérfanos 1880.

Dr. H. NUÑEZ ZAMORA
Matucana 289. Teléfono 291. Estación. 1 1|2 a 3 1|2. Sábado 4-6.

Dr. JUAN MONTENEGRO M.
Enfermedades de niños. Compañía 1770. Teléfono 2120. De 2 a 4.

Dr. MANUEL MORENO
Medicina general, particularmente: riñón, estómago, intestinos. Tratamiento especial, tuberculosis pulmonar. Estudios Europa. San Francisco 155. De 2.30 a 4.30.

Dr. LUIS OPAZO F.
Jefe Policlínica niños. Universidad de Chile. Compañía 3007. Teléfono 48. Estación.

DR. OHLERICH
Titulado Alemania y Chile. Medicina interna. Enfermedades niños. Teléfono 332. Catedral 1488. De 2 a 4.

DR. ORREGO PUELMA
Médico Hospital San Juan de Dios. De 3.30 a 5. Agustinas 1314. Teléfono 1217.

DR. PAREDES P.
Amunátegui 33. Especialmente enfermedades señoras. Ginecología. Consultas de 2 a 4.

DR. A. CUSTODIO POBLETE
Medicina interna y niños. Recoleta 65, de 1.30 a 3.30. Teléfono N.o 4365.

Dr. PANTOJA
Corazón, pulmón, estómago, sífilis. Delicias 1276, de 2 a 4. Teléfono 3747. Santo Domingo 1036, 6 a 8. Teléfono 574.

DR. MARCIAL PARADA
Oídos. nariz, garganta. De 2 a 5. Santo Domingo 831. Teléfono 1859.

DR. DAVID PULIDO
Enfermedades niños. Santo Domingo N.o 1790. Teléfono 2152. De 1 a 3.

DR. PRUNES
Estudios Europa. Jefe clínica, piel. sífilis, venérea. Merced 490. Casilla 3896.

DR. PATIÑO MAC-IVER
Medicina interna. Enfermedades niños. Libertad 448. De 2 a 4. Teléfono 1636.

DR. ALBERTO PANATT
Médico jefe Policlínico, Prof. Prado Tagle. Pulmón, corazón, estómago hígado. Rayos X. Teléfono 1211 Trasladóse a Delicias 1416. De a 4.

DR. LUIS QUIROGA
Medicina general. Consultas 4 a 5.30 Catedral 1452. Teléfono 3760.

DR. ALBERTO RAHAUSEN
Cirugía general. Compañía 2928. Teléfono 192-Estación. De 2 a 4.

DR. AQUILES RIVEROS
Graduado en Bruselas. Partos, señoras, medicina general. Consultas en su

SANATORIO
Avenida Matta 586. Pensionado para partos. operaciones, medicina, aislamiento y curación nervios, morfinómanos. Teléfono 97-Matadero.

ADOLFO RECCIUS
Médico cirujano. Cirugía general. De 2 a 4. Hospital San Vicente.

PROF. ALEJANDRO DEL RIO
Enfermedades de oídos, nariz y garganta. 19 Miraflores. Consultas hora fija diariamente (salvo lo Sábados) 2 a 5.

DR. JOEL RODRIGUEZ P.
Estudios Europa. Medicina interna Especialidad estómago, intestinos Rayos X, 2 a 4. Amunátegui 559 Teléfono 2810.

DR. CESAR RODRIGUEZ LEON
Medicina interna. Enfermedades d niños. Catedral 2607. 1 a 2; y Bascuñán Guerrero 1013, 4 a 5.

DR. DEL RIO GUNDIAN
Medicina interna. De 3 a 5. Trasladóse Santo Domingo 2067. Teléfono 4333.

INSTITUTO SANITAS
AGUSTINAS 1955
Laboratorio, auto-vacuna, radioscopias, terapia de radium y de Rayos X. Luz ultra-violeta, aplicaciones eléctricas, instalaciones de radium, baños de ácido carbónico, diatermia.

DR. SCROGGIE
Especialidad enfermedades de niños Jefe de la Clínica de Niños. Universidad de Chile. Consultas de 2 a 4 de la tarde. Rosas 1157.

DR. SANTANDER
Estudios en Europa. Medicina interna, especialmente estómago, e intestinos. Rayos X. Alameda 2131. De 2 a 5.

PROF. DR. SOTO PARADA
Laboratorio Clínico. Moneda 1035. De 3 a 6.

DR. STOLTING
Oculista. Médico recibido Alemania y Chile. Moneda 627. De 3 a 6.

DR. CRISTOBAL SAENZ
Estudios Europa. Afecciones médico-quirúrgicas de abdomen. Especialmente estómago, sífilis. Rayos X. De 2 a 4. Agustinas 1889. Teléfono 3098.

DR. MARCO A. SEPULVEDA
Laboratorio Bandera 736. Teléfono N.o 233. Exámenes completos sangre, orina, esputos, etc., cultivos autovacunas. Abierto a toda hora.

DR. CARLOS SEAMAN
Médico cirujano. Consultas: 1.30 a 4. Trasladóse. Delicias 225.

O. SCHWARZENBERG TH.
Médico-cirujano. Enfermedades de niños, 2 a 3. Santo Domingo número 1523. Teléfono 1033.

DR. HELLMUTH SIEVERS W.
Médico-cirujano. Domicilio, Molina 672. San Antonio 275. De 2 a 3 1|2.

DR. TORRES TORRES
Jefe clínica Prof. Korner. Especialista enfermedades señoras y cirugía. Catedral 1249. De 2 a 6.

DR. VEGA MACHER
Exclusivamente pulmón. Nataniel 199. De 2 a 3.30 Lunes, Miércoles y Viernes.

DR. VIVES BRAVO
Enfermedades niños. Trasladóse a Delicias 335. Teléfono 2895.

DR. G. E. VIDAL S.
Delicias 2696. Teléfono 245. Estación. Consultas: 5 a 6.

DR. J. M. VERGARA KELLER
Regresó de Europa Partos, ginecología. Agustinas 823. De 2 a 4. Teléfono 3355.

DR. RAUL VENTURA JUNCA
Médico residente Hospital Salvador. Medicina interna. Esp. sistema carno-vascuis. Riquelme 140 4.30 a 6. Teléfono 3328.

DR. VILLAGRA
Estudios Europa. Unicamente pulmón. Rayos X 3-6. Dieciocho 437-A. Teléfono 134 (Parque).

DR. JAIME VIDAL OLTRA
Ex-Director Sanatorio San José para tuberculosis. Pulmón, corazón, estómago. 3 a 5. Catedral 1433. Teléfono 2093.

LABORATORIO VIDAL
Exámenes de sangre, orina, etc. Autovacunas. Catedral 1433. Teléf. 2006

PROF. DR. VARGAS SALCEDO
Exclusivamente cirugía Trasladóse Compañía 2499. Teléfono 1080. Martes, Jueves, Sábado. 2 a 5.

DR. VICUÑA HERBOSO
Ayudante de la Clínica del Profesor Prado Tagle. Hospital San Vicente. Medicina interna, especialmente enfermedades del corazón Martes, Jueves, Sábado. 2.30 a 4.30 Almirante Barroso 270. Teléfono N.o 1053.

DR. YAÑEZ G.
Estudios Europa. Piel, Sífilis, Venéreas. Trasladóse, Delicias 865. De 4 a 5. Casilla 618.

D. ARTURO ZAFFE
Oídos, nariz, garganta. Especialista Hospital Salvador y Niños. Dieciocho 257. De 2 a 5. Teléfono 257. Atiende clientela Dr. Alcaíno.

DR. WAUGH ALDUNATE
Estudios Europa. Especialmente enfermedades internas, venéreas, sífilis. Reacción Wasserman. 3 a 4. Compañía 1853.

DR. WEINSTEIN
Estudios Europa. Enfermedades de la piel, sífilis y venéreas. Radioterapia y luz ultra-violeta. Agustinas 1357. De 2 a 5.

DR. WIREN
Oídos, nariz, garganta. Compañía No 1606. De 2 a 5.

DENTISTAS

C. VALENCIA COURBIS
Ayudante Escuela Dental. Operaciones indoloras. Procedimiento Dr. Correa (de la Facultad de Buenos Aires). Coronas y dentaduras. Teatinos 50.

D. CLODOMIRO CONTRERAS
San Antonio 451. Teléfono 3692. Horas: 9 a 11 y 3 a 6.

FORTUNATO ENCINA P.
Especialmente placas, coronas, puentes. Extracciones indoloras. Ahumada 53.

LAURA H. DE GARATE
Rosas 2358, cerca Plaza Yungay. Trabajos rápidos y sólidos. Extracciones indoloras.

DR. GALLARDO GONZALEZ
Estudios en Filadelfia. Consultas: diurnas y nocturnas. Echaurren 26.

ARMANDO MORA PINOCHET
Dentista. Trasladóse: Santa Rosa N.o 671.

PEDRO MENDES
Estudios Estados Unidos, E
Honorarios moderados. R
N.o 782.

Dr. JOSE MARIA SAAVE
Alameda 1313. Solamente de l

WENCESLAO MUÑOZ L
Dentista. Tratamientos rápidos,
tracción sin dolor. San Diego

ALFREDO MUÑOZ LOBO
Extracciones sin dolor. Somnoform
Puentes, placas. Tratamientos
pidos Compañía 1852.

CLINICA DENTAL
DR. VALENZUELA BASTERR
LUIS BERRIOS MENDE
RAFAEL VALENZUELA LA
GUSTAVO CERDA LOPEZ
CARLOS H. ROJAS
DENTISTAS
Cirugía dental. Somnoform. C
rrecciones de anomalías. Bisq
47. Teléfono 1642.

VETERINARIOS

SCHMIDT HERMAN
Enfermedades animales en gene
Llamados a domicilio. San Ant
N.o 457. Teléfono 3649. De 8 a 11
de 2 a 6.

ARQUITECTOS

OFICINA DE CONSTRUCCION
Económicas y de renta
LEOPOLDO NAVARRETE C
Morandé 67. Teléfono 3189. Ca
N.o 380.

EDUARDO TASSO
Construcciones, transformaciones
reparaciones. Honorarios: 1
ciento. Huérfanos 1258.

MATRONAS

MATRONA ERAZO
Recibe pensionistas. Atiende a
micilio. Inyecciones. Mujica
si esquina Vicuña Mackenna,
cuadra Diez de Julio.

MATRONA GINECOLOGA
Atención privada, pensionistas
sultas gratuitas. Brasil 61

MATRONA AMELIA MA
Recibe pensionistas, partos
50 pesos. Inyecciones, consultas
tis. Maule 1062.

PENSIONADO MENA
Recibo pensionistas, partos
sión $ 45 Masajes, Inyecciones
chrane 885.

MATERNIDAD PARTICULAR
Lucrecia Arce de Martínez
na, enfermera. Pensionistas,
curaciones. Ibáñez 324.

Mme. E. FRAGNAUD
Matrona francesa. Trasladóse
nida Matta 72. Entre Vicuña
kenna y Santa Elena.

SARA OSORIO DE GONZ
Matrona. Pensionado particular
ra partos y curaciones internas.
Asistencia a domicilio. Tra
Rosas 2254.

PENSIONADO PARTICULAR
Mercedes Rojas, Matrona
go 930. Recibe enfermas,
nes internas. Consultas a toda

CLINICA PRIVADA
DE OBSTETRI
Señora Reyes, matrona
ta Establecimiento moderno
dido por dos cirujanos espe
tas. Recibo enfermas de toda
tes del país. Partos, precio
cos. Consultas gratis. Esm
636.

PENSIONADO Dra. VICENT
Recibe enfermas de provincias
ses, días. Asistencia completa,
tos, 50 pesos. Turnos perm
San Diego 57.

ANA G. VARGAS BARRE
Partos. Recibo pensionistas
Americana 627.

CARMELA ROMAN
Maternidad particular. Recib
fermas pensionistas. Maestran

CARMELA TORO G.
Partos. Asistencia a toda hora, R
be enfermas. Matucana 640.

MASAJISTAS

YOLANDA GOMEZ
Masajes faciales eléctricos,
do desperfectos del rostro.
cialidad inyecciones intraven
San Antonio 830.

VARIOS

CLINICA
Unicamente tratamiento,
radical, de las enfermedades
reas, génito-urinarias e impot
Curaciones rápidas seguras;
ma propio). Atendido por el
ño Luis A. Bravo B. y doctor
cialista. Atiendo ambos sexos
riamente, 10 a 12 y 3 a 7. N
nas 8 a 11 P. M. Facilidades
Consultas gratis Puente 561.
lla. 2721.

DEFUNCION

Habiendo dejado de existir nuestra querida sobrina

Julia Beltrán Barahona

Rogamos a nuestros amigos asistir a sus funerales hoy Martes 25, a las 2 P. M.

El cortejo partirá de Exposición N.o 374, al Cementerio General.

LA FAMILIA Y SU TIO O. BELTRAN

POMPAS FUNEBRES

Empresa ZENTENO
ESTADO N.º 17
TELEFONO N.º 4275
DELICIAS N.º 2584
TELEFONO N.º 524

Abierto día y noche, Atendido por

CARLOS ZENTENO LOYOLA

TINTORERIA "LA SELECTA"

TIÑE EN NEGRO LUTO CUALQUIER CLASE DE ROPA:
TERNOS $ 14.
TRAJES SASTRE 12.
BATAS 10.
TEÑIDOS GARANTIDOS ENTREGABLES EN EL DIA
OFICINA SAN ANTONIO 102 ESQUINA MONEDA
TALLERES: ROSAS 2209

DEFUNCION

El Domingo 24 ha dejado de existir nuestro querido padre y abuelito, don

Lorenzo Gayar

Sus funerales se efectuaron ayer, privadamente.

JUANA G. v. DE MEYER E HIJOS
AGUSTIN RODRIGUEZ Y FAMILIA

DEFUNCION

Habiendo fallecido la señora

Delfina Silva de Ugarte

(Q. E. P. D.)

Sus restos fueron sepultados ayer privadamente.

LA FAMILIA.

LABORATORIO CHILE

JUNTA GENERAL ORDINARIA DE ACCIONISTAS

De orden del Directorio se cita a Junta General Ordinaria de Accionistas, para el Miércoles 26 del corriente, a las 5.30 P. M., en el local del Laboratorio Chile, Avenida Ecuador 3555.

Queda cerrado el Registro de Transferencias de Accionistas, desde esta fecha hasta el 26 inclusive.

Santiago, 20 de Noviembre de 1924.

CAMILO CARRASCO B.
GERENTE

Ideal

UNA BUENA MAQUINA DE ESCRIBIR

AHORRA TIEMPO Y ENERGIAS

HAGA UN ENSAYO CON LA IDEAL PIDIENDO UNA

PRUEBA A

PAUL H. HASCHE

CALLE BANDERA, EDIFICIO BANCO ANGLO SUD AMERICANO

POMPAS FUNEBRES
LA HUMANITARIA
ABIERTO DIA Y NOCHE
SAN DIEGO ESQ. CONCEPCION
Teléfono 244. Matadero
Servicios desde $ 30

SOCIEDADES ANONIMAS

BANCO DE LA INDUSTRIA Y DEL COMERCIO

Por acuerdo del Consejo de Administración del Banco, cítase a Junta General Extraordinaria de Accionistas para el 27 del actual, a las 5 P. M., en el local de la institución, para tratar de la reforma de los Estatutos y del aumento del capital.

Santiago, 16 de Noviembre de 1924.

ALIRO MONTERO R.
Presidente.

N—26

"EMPRESA MINERA LA FORTUNA DE LLALLAGUA"

Cítase a todos los comuneros a Junta que se celebrará el Miércoles 26 a horas 5 1|2 P. M. en Huérfanos 1066.

SOCIEDAD ESTAÑIFERA COLOMBIA

COBRO DE CUOTAS Y CANJE DE TITULOS

Se pone en conocimiento de los señores accionistas, que habiéndose aprobado por el Supremo Gobierno la modificación del artículo 4.º de los Estatutos sociales, deberán pagar su cuota de $ 1.25 por acción, en la forma acordada en la Junta General del 2 de Agosto próximo pasado, y dentro del plazo de quince días, a contar desde esta fecha, para proceder en seguida, al canje de los títulos definitivos.

Santiago, Noviembre 9 de 1924.

EL DIRECTOR-GERENTE.

COMPAÑIA CHILENA DE SALITRES

DIVIDENDO N.o 10

Dede el 1.o de Diciembre próximo, se pagará a los señores accionistas un dividendo de

UN CHELIN

por acción, en la Oficina de la Compañía, calle de Blanco N.o 881.

Los que deseen recibir el dividendo en moneda esterlina, se servirán dar aviso por escrito a la Gerencia, hasta el 22 del actual, inclusive.

Quedará cerrado el Registro de Transferencias desde el 25 del presente hasta el 1.o de Diciembre próximo.

Valparaíso, 19 de Noviembre de 1924.

EL DIRECTORIO.
N-22

BANCO DE LA INDUSTRIA Y DEL COMERCIO

El Registro de Transferencia de Acciones permanecerá cerrado desde esta fecha hasta el 27 del presente mes inclusive.

Santiago, 16 de Noviembre de

CARLOS SALINAS O.
Director-Gerente.
N—26

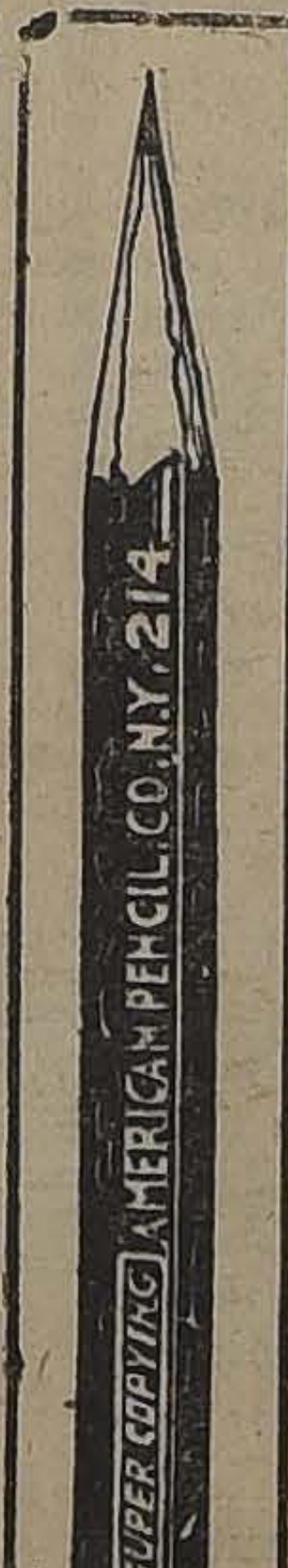
VENUS SUPER COPYING AMERICAN PENCIL CO. N.Y. 214

LAPICES DE COPIAR VENUS

LÁPIZ de Copiar VENUS No. 214 superfino, sin guardapunta, grado mediano, es el preferido para uso constante.

Cuando usted compre un lápiz de copiar de calidad, exija un VENUS No. 214.

No. 214—Superfino—mediano
No. 215—Superfino—duro

Otros Lápices de Copiar VENUS

No. 166—Con guardapunta—mediano
No. 162—Con guardapunta—duro

No. 165—Sin guardapunta—mediano
No. 168—Sin guardapunta—duro

De venta en las mejores librerías y papelerías

American Lead Pencil Co.
220 Fifth Avenue New York, U.S.A.
Fabricantes de lápices de dibujo y gomas VENUS

VENUS SUPER COPYING AMERICAN PENCIL CO. N.Y. 166

DEFUNCION

Habiendo dejado de existir nuestro querido padre, esposo y suegro, señor

Gregorio Manuschevich

Rogamos a sus amigos y a los nuestros acompañar sus restos al Cementerio General, hoy Martes, a las 4 P. M.

MARIA v. DE MANUSCHEVICH. —ISAAC MANUSCHEVICH. — ISIDORO ZURAJOVICH

El cortejo partirá de la calle Sazié 3467.

LUTOS

Encontrará usted el mejor curtido en plaza en el

MANTO ELEGANTE

PASAJE MATTE 38
Especialidad en tocas y sombreros de Crep-Georgette
LA CAJ. NO TIENE SUCURSAL

LA NACION

Santiago, Noviembre 25 de 1924

LA REFORMA FUNDAMENTAL DE LA ADMINISTRACION PUBLICA

Con una insistencia que sólo el bien público puede justificar, hemos venido llamando la atención del Gobierno hacia la conveniencia de dictar algunos decretos-leyes sobre materias que no importan gastos, no hieren intereses, satisfacen necesidades largamente sentidas y han sido estudiadas en forma que asegura su acierto. Si en algún caso es justificable el anómalo sistema de los decretos-leyes es precisamente porque lo malo del procedimiento se salva con el bien que nos hace.

Nos referimos al mejoramiento de la condición de los empleados públicos en el sentido de la previsión social para ellos y sus familias, como ser retiro, jubilación, seguro de vida, montepío, asistencia, adquisición de propiedades, es decir, todo lo que representa la obra de solidaridad y ayuda mutua en la vida social y de mayor esfuerzo y mejor aprovechamiento en la vida del trabajo.

En segundo lugar y como corolario de lo anterior, a la implantación de un sistema de provisión de los empleos y de ascensos, que asegure el imperio de la justicia y de la aptitud profesional y que liberte al gobierno de la esclavitud del favoritismo y de los empeños políticos.

El concepto moderno en materia de ascensos en la administración pública es substituir la antigua idea de la gracia que se concede o el favor que se otorga, por el derecho que se tiene y se puede reclamar dentro de las condiciones fijadas por la ley. El empleado administrativo es un servidor del Estado, un servidor público, que ejerce una función chica o grande en el inmenso rodaje de la Administración, y no el empleado del Presidente, del Ministro, un jefe o director de la oficina.

Estas ideas inspiran los dos proyectos que tan insistentemente venimos recomendando, para dar a nuestros empleados públicos la situación, la dignidad y la seguridad que ya han alcanzado en casi todos los países bien organizados, y para que nuestra administración dé a su vez al país el rendimiento que el interés general exige.

No es que tengamos demasiada fe en que una ley, por sí misma, fuera a realizar de inmediato el milagro de extirpar las malas prácticas de la política que se relacionan con la Administración Pública, ni las prácticas malas de la Administración misma. Sabemos, por el contrario, que, como decía en sus interesantes explicaciones de Derecho Administrativo el eminente publicista y profesor don Valentín Letelier, sin leyes puede haber buena administración pública, pero sin buen personal administrativo no puede haber buena administración, o sea que ésta depende más de la calidad del personal que de la sabiduría de las leyes.

Pero es que se trata, precisamente, de una ley fundamental destinada a formar, estimular y mantener en el servicio al buen personal; de una ley que alejaría, todo lo que fuera posible, de la administración, a la intervención maléfica de la política; de una ley que diera acceso al servicio civil del Estado a la aptitud comprobada, y creara la carrera administrativa por medio de la inamovilidad, salvo casos de destitución justificada en forma, y de los ascensos concedidos con arreglo a un sistema fundado en la competencia y la antigüedad.

Porque el factor personal es sin duda, entre todos los elementos que constituyen a toda entidad administrativa—personal, competencia, en el sentido jurídico, y elementos materiales—el que influye más directamente en el éxito y fracaso de la administración. Se podría decir que en él vienen a resultar y resaltar los defectos o las ventajas de un sistema.

Entretanto ¿qué es lo que ocurre ordinariamente en nuestro país, con respecto a la provisión de los empleos públicos y aun a los ascensos?

No existe, sino por excepción, la exigencia de pruebas de capacidad, y aun subsiste, para los cargos cuya provisión alguna ley no ha sujetado a determinados requisitos, el concepto de la igualdad del derecho de todos los ciudadanos para optar a él, como subsiste el concepto de que, mediante el empeño político, se pueden salvar airosamente todas las vallas legales.

No hay garantías, pues, para el buen servicio, ni las hay, hablando de un modo general, para el personal mismo, que sabe que ni la consagración al trabajo, ni el estudio, ni mérito alguno hecho por las vías legítimas y honorables, serán capaces, en muchos casos, de contrarrestar la influencia de la política.

Justo es reconocer que no ha faltado iniciativas encaminadas a ir creando tales garantías, por medio de disposiciones que hacen obligatorio el concurso para la provisión de empleos en tales o cuales servicios y han señalado un programa de conocimientos para esos concursos. Pero las leyes que tal cosa prevén sólo se aplican en apariencia, y, mutables y transitorios por naturaleza, los decretos no poseen tampoco ese carácter de generalidad que es indispensable para un régimen como el que el estatuto administrativo está llamado a crear en toda la administración pública y con la característica de permanente.

Esos decretos y aquellas leyes se han dictado, sin duda, cediendo a la inspiración y la presión de la opinión pública, la que a su vez se halla ya suficientemente ilustrada acerca de lo que ocurre a este respecto, desde hace muchos años, en países así republicanos como monárquicos de Europa y América.

En realidad, la implantación del servicio civil reglamentado o Estatuto Administrativo, no sería una novedad nuestra, como se sabe, sino la aplicación, en Chile, de un régimen que, por justiciero, por económico, y por conveniente, ha sido adoptado aun en países como los Estados Unidos de América, donde por espacio de casi un siglo había imperado el criterio de que los empleos públicos pertenecían por derecho propio indiscutible a los vencedores en las contiendas electorales. "The Spoils System" sólo se practica en Chile y generalmente en forma de persecución al partido vencido en las urnas.

La creación de un régimen como el que recomendamos en el país, marcaría, a no dudarlo, el comienzo de una era de mejor servicio público y a la vez contribuiría a contener los impetus de intervención de los elementos políticos o parlamentarios en la administración; práctica viciosa a la que se debe en parte el propio desprestigio en que ha caído el sistema parlamentario convertido en gobierno congresional.

LOS GESTORES Y EL NACIONALISMO

por JOAQUIN EDWARDS BELLO

Casi todas las naciones, por no decir claramente todas, luchan hoy día por librarse del yugo extranjero, del capitalismo e imperialismo de otras naciones más fuertes. Sería necesario mirar al mapa de nuestra América para encontrar excepciones, en tal o cual indolente republiquilla, a este movimiento mundial que repele a las sanguijuelas. Es muy claro el problema del nacionalismo pacífico, pero no debe confundírsele jamás con el nacionalismo agresivo, militarista, que floreció en algunos países fuertes. El nacionalismo moderno es todo lo contrario del imperialismo: es la forma de defensa de los países muy débiles o muy jóvenes contra la fuerza del capitalismo nacional.

En Chile, como en tantas otras pequeñas repúblicas de esta parte del mundo, el problema es arduo, por cuanto una inmensa parte de las actividades políticas giran en torno a las embestidas del capitalismo contra el interés nacional y, principalmente, contra el bienestar del obrero. Aquí los abogados son solicitados en forma apremiante por la banca extranjera para que sirvan de verdugos de nuestra propia sociedad en favor de gente que a gran distancia de aquí y sin conocer nuestro terruño, recibe dividendos fantásticos. Es el caso de pagar con nuestro sudor e incomodidades lujo de gente privilegiada de Londres New York, París o Berlín. Tal es en símbolo fulgurante la labor de nuestros gestores administrativos: hacer que suden una docena de plebeyos, y que duerman hacinados, y se mantengan con indecible bazofia, para que un Lord, a cientos de millas de distancia, tenga su tub, su caballo, su golf y su breakfast. Esos brillantes privilegiados son los que tocan el botón de la campanilla para que en el último confín de la Gran China muera un Mandarín...

Por cada rosbif con papas y por cada caballo que compra el Lord para jugar polo, muere un obrero en Chile, en China, en la India, en Perú o en Egipto.

Nuestros gestores o abogados de casas comerciales extranjeras son los intermediarios entre el Lord y el asesinado: son, como quien dice el botón de la campanilla...

Por eso no nos conmueven a nosotros grandemente esos asesinatos de funcionarios del imperialismo, así tengan lugar, en Persia en la China o en el Egipto.

El nacionalismo del Egipto es de los más explicables por cuanto Inglaterra no tiene a esas tierras faraónicas más derecho que la expulsión de Marchand y su afán eterno por conquistar todos los estuarios de los grandes ríos. Es posible que la muerte del señor Lee Stack sea otra forma de la tenaz venganza de Tutankammon.

Ya van despachados tres: Lord Carnavon, Sir Archibald Douglas, Reid y este señor Stack, de nombre monosílabo y antipático, como una estaca en tierra que no le pertenece.

Y ahora que se conmemora en Portugal el nacimiento del gran Eca de Queiroz, no está demás recordar que el autor de **O Mandarim** renunció a tocar la campanilla cuando fué Cónsul en Cuba. En esa época le propusieron al gran novelista un negociado de coolíes asiáticos de la China portuguesa para trabajar en los ingenios.

Eca de Queiroz sabía como morían los pobres esclavos bajo el sol senegalés en la isla homicida, y renunció a la fortuna por el amor de esos lejanos súbditos del reino...

No. El no podía tocar la campanilla. No podía ser gestor de la muerte el gran portugués.

Hoy veinticinco de Noviembre conviene recordar ese hecho porque es la fecha del nacimiento del escritor en Povoa de Varzin.

La muerte del señor Lee Stack es un estallido del nacionalismo egipcio. Y el ultimátum de Inglaterra recuerda como una a otra gota de agua el ultimátum brutal de Austria a Serbia en 1914.

Hay Gobierno conservador en Inglaterra. Han vuelto las levitas y las orquídeas a la Cámara.

J. E. B.

RESPETEMOS LA FUERZA DE LA OPINION

por CONRADO RIOS GALLARDO

Este diario fué el primero y, lo que es más honroso el único, que condenó desde su alumbramiento el decreto-ley electoral.

En sus columnas editoriales el señor don Eliodoro Yáñez puntualizó con pasmosa claridad los errores de la ley, llevando a la opinión el convencimiento de que el país nada había ganado y positivamente mucho había perdido. Fué el primero y el más certero de los disparos.

Días después el señor don Manuel Rivas Vicuña hizo un interesante análisis de los puntos principales del decreto-ley electoral dejando a la luz sus vacíos y manifestando la necesidad de su reforma. A la ley la llamó despectivamente reglamento...

Así han desfilado por las columnas de la prensa una serie de ciudadanos, no contaminados con la vieja política de complacencias, vacunados contra los halagos del poder, que han ido emitiendo con absoluta independencia y verdadero patriotismo su opinión adversa a la ley electoral, la cual sólo ha tenido defensores en personas que han necesitado para acometer la empresa, del seudónimo.

A las opiniones emitidas en Santiago hay que agregar las de provincia, de las cuales muchos miopes estiman posible prescindir, porque las creen todavía gobernadas como hasta hace pocos años, por la acción paternal de unos cuantos personajes capitalinos. Unánimemente se han declarado en contra. Por desgracia los hombres de Gobierno aun no han aprendido a leer la prensa de provincia.

Los acontecimientos siguen en marcha. Los partidos liberal, radical, demócrata condenan con franqueza y energía el decreto-ley electoral. La opinión cree que ella sólo es del agrado del conservador. Súbito salta a la arena su presidente y la condena también en solemne reunión.

El decreto-ley electoral está a muchas leguas de distancia de la depuración prometida. Los oficiales lo comprenden así desde el primer momento. El Ministro del Interior se ve precisado entonces a invitar a un grupo a su despacho. Explica y ofrece reformas. Se entiende la explicación, pero no llegan las reformas.

No aceptan la ley la opinión pública, los partidos políticos, ni las instituciones armadas. No importa. Basta con que sus autores crean que han concebido una obra maestra. Estiman de buena fe que es el caso de la silbatina a Víctor Hugo en su estreno de "Hernani".

Mientras todos estos hechos ocurren el Gobierno permanece inalterable. Ignora que la opinión pública es como el sol que fecunda la planta y madura el fruto.

Ofreció escuchar ¿por qué no escucha? Ofreció reformas. ¿Por qué no reforma?

Cree en el fondo que la autoridad del Gobierno, el prestigio que debe inspirar, radica en demostrarse fuerte en el error. Los Gobiernos que no saben enmendar rumbos, que no tienen el valor de corregir sus errores, van resbalándose insensiblemente por la pendiente.

Desconocer en estos tiempos la excelencia del Gobierno por la opinión es demostrar que no se desea ser hombre de Estado. El Gobierno popular es el Gobierno más fuerte. Sir William Temple lo comparó a una pirámide por la magnitud y firmeza de su base.

No obstante a los Consejos de Gobierno parece que no llegan los rayos del sol de la opinión. Hay interesados en fundar la pequeña oligarquía de Venecia. El ambiente está saturado del perfume de las viejas cortes y de Francia se ha fugado el distinguido espíritu de los d'Alguillon, de los Chartres, de los Choiseul...

En estos tiempos no es posible olvidar que gobernantes y políticos sólo deben ser los primeros servidores de la opinión.

C. R. G.

EL MANIFIESTO DE LA JUNTA RADICAL Y LA LEY ELECTORAL

II

por el Comandante L. ALFREDO ARENAS AGUIRRE

Continuamos el análisis de las críticas de la Junta Radical a la nueva Ley de Elecciones.

La Renovación de Registros merece la crítica de la Junta Radical porque según ella habría sido mucho mejor dejar vigentes los registros de Noviembre último.

Esta pretensión pone de relieve torcidos propósitos.

Pretender la vigencia de dichos registros, viciados hasta la exageración, engendros del abuso de la intervención y del fraude, es pretender que el nuevo Gobierno nazca con el estigma de la corrupción cívica, cosa que jamás permitirá el Gobierno Militar ni la opinión sana y consciente del país. Un partido político que abrigue semejantes propósitos, lanza un reto a la soberanía popular que tiene derecho a exigir su libre, amplia y espontánea manifestación, derecho que sería burlado una vez más, si no se abre un registro nuevo en que todos los ciudadanos capacitados puedan inscribirse libremente sin que nadie les exija escarapelas o tarjetas de partido determinado, sin que nadie le cierre el paso porque no es correligionario con la mayoría de la mesa inscriptora.

Garantir la libertad de inscripción y sufragio para que el país tenga un Gobierno designado por el pueblo y no por el fraude, el cohecho y la intervención, es el más esencial de los propósitos y deberes del Gobierno Militar, mal que les pese a los que piensan llegar al poder por ilegítimos medios.

La inscripción y voto obligatorios, también los critica sin dar otras razones que la suposición de que no podrán inscribirse todos los ciudadanos y que seguramente fracasará el sistema.

Ya demostramos en nuestro primer artículo que es infundado el temor que no alcancen a inscribirse todos los ciudadanos que se presenten en tiempo oportuno.

Respecto al carácter obligatorio del voto y de la inscripción electoral, debemos tener presente que ambos son derechos correlativos al deber que todo ciudadano tiene de aportar su concurso en la formación de los poderes públicos que han de regir los destinos del país; es decir, son deberes que miran horizontes mucho más amplios que los deberes o cargas que el Estado impone a todos los ciudadanos, de contribuir a los gastos del Estado y al servicio militar, los cuales se refieren sólo a ciertas y determinadas funciones del Estado.

La elección conjunta de los poderes Legislativo y Ejecutivo. Es también criticada por la ya dicha Junta.

No vemos qué mal haya en evitar al país las agitaciones y apasionamientos políticos que trae consigo todo acto electoral; ni tampoco vemos la conveniencia de hacer separadamente ambas elecciones, procedimiento que exigiría largos plazos que retardarían la vuelta del país a su régimen constitucional.

En verdad que no nos explicamos esta crítica, ni podemos encontrarle ajuste con el anhelo del Partido Radical, tantas veces manifestado, de que cese cuanto antes en sus funciones el Gobierno que hoy nos rige.

Terminaremos expresando la convicción que nos asiste del fracaso a que irán todos los que piensan que en las próximas elecciones podrán valerse de medios vedados para obtener el triunfo en las urnas. **Serán elegidos los que la voluntad popular elija y no los designados por grupos cuya unión descansa todavía en las expectativas del logro personal, en vez del sano y honrado propósito que debe inspirar el bien del país.**

L. A. A. A.

FUNDOS
Para ARRENDAR

Llamo la atención de los propietarios que deseen arrendar sus fundos, que estoy en condiciones de atenderlos rápida y debidamente.

SECCION FUNDOS
Carlos Osandon B.
SANTIAGO
Bandera 168. — Casilla 1060.

CASA DE OCASION
Moderna, de un piso, muy bien situada
EN EJERCITO, 500 m2. TODO CONFORT
VENDEMOS EN $ 160,000

Es una verdadera ganga, que recibimos ayer para la venta y que recomendamos muy especialmente, pues vale sobradamente $ 200,000.

En Avenida Independencia
3 cuadras centro, 3,500 m2. 300 mts. de frente
Edificio modernísimo. 32 casas y almacenes
VENDEMOS EN $ 510,000

Habiendo costado sólo construir el actual edificio hace tres años más de $ 350,000 y pudiendo estimarse sobre barato a $ 700 el m2. de sitio.

ALEJANDRO GREENE CRUZAT
Sección Propiedades Urbanas
Oscar Greene Valverde y Jorge Guzmán Palacios
TEATINOS 86.— CASILLA 3722

Panimávida
Cuidado con las falsificaciones

NOVELAS
Editadas por "LA UNION"
de Valparaíso

Liquidación del saldo de dichas obras literarias

VIAJE DE NOVIOS, por Egidio Poblete
FLOR QUE RENACE, por Egidio Poblete
LA MUJER DEL CESAR, por Egidio Poblete
¿A QUE MATARSE? Dos tomos
LA HIJA DEL DIPUTADO, por Jorge Ohnet
HONRA POR ASALTO. Dos tomos, por Wilke Collins.
NOVIAZGO DE PRUEBA, por H. Bordeaux
EL TUNEL. Dos tomos, por Kellermeann
LOS HOMBRES DE LA FRAGUA, por Marimón.
LAS SIETE PERLAS, por Augusto Pope
ELLA. Dos tomos, por Ridder Haggard
LAS MINAS DEL REY SALOMON. Tres tomos, por Ridder Haggard
BRAZO DE ACERO. Dos tomos, por Brehat
EL NOMBRE ROBADO, por Montepín
NOBLEZA E INFORTUNIO. Tres tomos, por Montepin

TODAS ESTAS NOVELAS, CUYO PRECIO ERA DE $ 2.50 y $ 3, SE ESTAN LIQUIDANDO A

50 CENTAVOS EL TOMO

Los pedidos de provincia sólo se atenderán toda vez que se remita, además del precio de la obra, un 20 por ciento de recargo para el flete.

LIBRERIA DE LA FEDERACION
CALLE BANDERA 649 —:— CASILLA 2523

Hacendados

Persona activa, con mucha práctica comercial y algunos conocimientos en Agricultura, desearía trabajar en un buen fundo cerca de Santiago, aportando
$ 50,000
Dirigirse a
M. — CASILLA N.o 1031 — VALPARAISO

Habiéndose terminado la publicación del CUPON para el Número Extraordinario de

«LA NACION»

los INTERESADOS pueden pasar por esta imprenta trayendo los CUPONES correspondientes que da derecho a UN EJEMPLAR.

LOS QUE SE CANJEARAN HASTA EL ULTIMO DIA DEL PRESENTE MES.

SEA GRUESO, SALUDABLE, FUERTE, ROBUSTO

Si en lugar de seguir siendo flaco (o flaca) prefiere Ud. aumentar sus carnes y fuerzas y hermosear sus formas, decídase hoy mismo a tomar CARNOL, el bien conocido específico para engordar. A las pocas semanas de tomarlo, con toda probabilidad habrá aumentado Ud. algunos kilos, y continuando el tratamiento alcanzará su peso en proporción con su estatura. Las personas delgadas no son tan atractivas como las gruesas y robustas, bien desarrolladas y formadas; además, están expuestas a enfermarse con mayor facilidad; de ahí que toda persona delgada quiera engordar y fortalecerse. No basta aumentar los alimentos para poder engordar, si no que es necesario retener y asimilar lo que uno come. Muchas personas delgadas comen más que las personas gruesas, pero sin provecho porque su organismo no retiene ni asimila los alimentos que recibe. CARNOL (pastillas) no es un remedio para curar enfermedades, si no una combinación de ingredientes nutritivos para hacer engordar a los delgados.

ATENCION.—Enfermos del estómago, así como también aquellos que necesiten un tónico reconstituyente, no deberán tomar CARNOL, sino desean, al mismo tiempo, ganar carnes. CARNOL se vende en las boticas.

Prontuario Legal del Comerciante

La obra más útil que acaba de publicarse y escrita especialmente para comerciantes, industriales, agricultores, propietarios, comisionistas, agentes judiciales, contadores y gerentes.

Ella trata SOBRE SOCIEDADES colectivas, civiles comerciales, limitadas e ilimitadas; sociedades anónimas y agencias extranjeras, inscripción de documentos y LIBROS DE CONTABILIDAD, cesión de créditos mercantiles, cuenta corriente bancaria y CHEQUES; contrato y LETRA DE CAMBIO; libranzas y pagarées a la orden; QUIEBRAS E IMPUESTOS A LA RENTA.

Para asegurar el éxito de sus actividades, adquiera este libro, que constituye su mejor guía, puesto que lo ilustra y le explica en forma actos mercantiles, contratos y obligaciones.
actos mercantiles, contratos y obligaciones.

Se vende en las principales librerías y en el estudio de sus autores, los abogados ALBERTO DURAN B. y ERNESTO EWERTZ SCH., al precio de $ 25.

Al hacer su pedido, acompañe letra bancaria o giro postal o hágalo contra reembolso.

SANTIAGO. — HUERFANOS 1235
Oficinas 6, 8 y 10 altos.—Casilla 2914.—Santiago
NECESITAMOS AGENTES ACTIVOS EN SANTIAGO Y PROVINCIAS CON MUY BUENA COMISION

BORAXOL
EL REY de los jabones

MUEBLERIA
"COLON"
56 - BANDERA - 58
Grandes rebajas de precios
Nuevo y espléndido local

MUEBLERIA
La Argentina
214.—BANDERA.—220
JOSE GURFINKEL
GRAN SURTIDO DE MUEBLES DE TODOS ESTILOS
FABRICA: CHILOE 1310
A precios más bajos que en todas las Mueblerías. Antes de hacer sus compras, consulte mis precios.

HECTOR ARNALDO GUERRA
Abogado
Especialmente nulidades de matrimonio, Divorcio y Juicios criminales
Estudio y domicilio:
GALERIA ALESSANDRI 24, 2.o Piso — Teléfono 4352 — Consultas de 4 a 5 P. M.

COMPRE UN Ford A ORREGO
EL AUTO UNIVERSAL
Agentes: CARLOS ORREGO y Cía. Ltda. - Huérfanos 819-823

CREMA POLVOS
DEL HAREM
LEJITIMOS
2.80 PRECIO 3.80

VALPARAISO

DE NUESTROS CORRESPONSALES

INFORMACIONES DEL INTERIOR

Las Embajadas que van al Centenario de Ayacucho

SE ENCUENTRAN EN ESTE PUERTO LAS DE URUGUAY Y BRASIL

Por la combinación transandina de anoche llegó a este puerto la Embajada extraordinaria del Uruguay a las festividades del centenario de la batalla de Ayacucho, compuesta por el general de brigada, señor Domingo F. Ramasso, jefe del Estado Mayor del Ejército uruguayo, acreditado como Embajador extraordinario; de don José Mora Otero, en calidad de secretario; del coronel don Domingo Mendivil, comandante del Regimiento de Artillería N.o 4, como agregado militar y de don Carlos Carvajal, director de la Escuela Naval, como agregado naval.

Esta delegación se embarcará mañana rumbo al Callao en el vapor "Santa Luisa".

También llegó ayer la Embajador del Brasil, presidida por el general don Bonifacio de Andrada e Silva y el delegado de Yugoslavia, señor Ivo Crisogono.

MOVIMIENTO MARITIMO EN EL PAIS

(De nuestros corresponsales, por telégrafo)

Iquique, 24 de Noviembre

Hoy partieron:
El Oroya, para Valparaíso.
El Taltal, para Valparaíso.

Antofagasta 24 de Noviembre

Hoy llegaron:
El Oropesa, del Norte.
El Santa Luisa, del Norte.
El Aconcagua, del Sur.
Hoy salieron.
El Aconcagua, para el Norte.
El Oropesa, para el Sur.
El Santa Luisa, para el Sur.

Valparaíso, 24 de Noviembre

Ayer llegaron;
El Laurel Branch, de Liverpool
El Perú, de Arica.
El Magallanes, de Corral.
El Chile, de Talcahuano
El Imperial, de Pimentel.
Ayer salieron:
El Perú, para Talcahuano
El Adriana, para Puerto Montt
El Dendera, Para Hamburgo
Hoy llegan:
El Río Bueno, de Caleta Buena
El Cherry Branch, de Liverpool
Hoy salen:
El Dermont, Para San Antonio
El Amessort, para Corral y Hamburgo
El Magallanes, para Arica
El Miércoles llegan:
El Luisa, de Arica.
El Quito, de Iquique
El Jueves llegan:
El Purén, de Taltal
El Aysen, de Lota

Talcahuano, 24 de Noviembre

Hoy llegaron:
El Turpin, de San Antonio.
El Mercedes, de Coronel.
Hoy salieron:
El Magallanes, para Valparaíso.
El San Georgio, para Génova.

Corral, 24 de Noviembre

Hoy salieron:
El Dinderah, para el Norte.

El gran comicio de los empleados

SE EFECTUA ANOCHE CON LA PARTICIPACION DE TODAS LA SOCIEDADES OBRERAS

Anoche se efectuó en este puerto el gran comicio organizado por la Unión de Empleados, por el Comité Provincial de la Federación Obrera y por el Comité de Sociedades Unidas.

Todas las organizaciones dependientes de la Unión de Empleados, entre otras, la Asociación de Empleados de Aduana, la de Ex-alumnos del Instituto Comercial, la Asociación de Empleados Secundarios, la Sociedad de Empleados Judiciales, etc., etc., y los dependientes de la Federación Obrera, con todos sus consejos; la Unión de Trabajadores del Mundo, la Unión de Metalúrgicos, la Federación de Obreros de Imprenta, la Federación de Carpinteros, el Sindicato de Jornaleros de Aduana, la Unión de Gente de Mar, etc., etc., se dieron cita a las 9 de anoche en la Plaza Sotomayor, donde se organizó el desfile que momentos más tarde habría de partir por las calles centrales en dirección a la plaza O'Higgins.

En este sitio, hicieron uso de la palabra los diversos oradores obreros y empleados, que se habían inscrito de antemano para hablar en nombre de las instituciones a que pertenecen.

Los empleados, por intermedio de sus oradores, hicieron ver las razones que les asiste para protestar de la postergación en la vigencia de la ley que los protegía, y al efecto pidieron la ayuda de todas las organizaciones presentes para ir en contra de las probables reformas que muy posiblemente aminorarán en gran parte las beneficiosas disposiciones con que la ley contaba.

Los oradores obreros hablaron respecto del movimiento de protesta de los gremios de trabajadores ante la forma en que se piensa llevar a la práctica el Código del Trabajo.

En seguida se leyeron las conclusiones, que serán puestas hoy en conocimiento del Gobierno.

Poco después de las 11, terminado el comicio, la manifestación se fraccionó, recorriendo las diversas organizaciones, con sus estandartes, las calles centrales de la ciudad.

LA VIGENCIA DEL DECRETO-LEY RELATIVO A ESTADISTICA EN LAS POLIZAS DE DESPACHO DE MERCADERIAS

SE POSTERGARA HASTA EL 1.º DE ENERO

En las oficinas de la administración de la Aduana se efectuó ayer tarde una reunión entre el Director General de Estadística don Alberto Edwards, los representantes de casas de comercio y despachadores de Aduana para tratar de las dificultades que se presentan en la aplicación del decreto-ley número 3234 relativo a la estadística en las pólizas de despacho de mercaderías.

Los representantes del comercio y despachadores hicieron ver al Director de la Oficina Central el trabajo que en la actualidad se efectúa en la Oficina de Estadística de la Aduana de este puerto que por su misma constitución no se encuentra en condiciones de corresponder a las exigencias que establece el citado decreto.

Después de haberse cambiado muchas ideas respecto al caso se convino:

1.o) En postergar la vigencia del decreto 3234 hasta el 1.o de Enero de 1925, reformándose en las partes pertinentes.

2.o) Se definió para los efectos estadísticos que por valor de las mercaderías, se tendría el precio de ella en el país de adquisición, más los gastos de flete y seguro.

Estos gastos se estimarán como regla general en un 15o|o del precio de la mercadería comprada e importada.

3.o) Se exigirá la declaración exacta del valor de la mercadería en moneda oro de 18d., atendida las disposiciones del N.o 2.o y si resultare que el valor de una mercadería fuese distinto del verdadero, se exigirá al importador o al Agente en su caso, la presentación de la factura comercial y si se negaren a presentarla se les aplicará la sanción de que habla el decreto 3234.

4.o) En las casas que haya que fijar valor a mercaderías que forman un artefacto o aparato, maquinaria, etc., y haya que clasificarlas y aforarlas por separado, se tendrá por valor de cada una de ellas el valor de los derechos de internación elevado al cuádruple de los mismos.

5.o) Imponer un impuesto por medio de estampillas de $ 0.50 por cada juego de pólizas de internación y por cada acta de encomiendas internacionales y de $ 0.20 en cada juego de pólizas de exportación, cabotaje, reembarques y de rancho; y

6.o) Aumentar el personal de la Oficina de Estadística Comercial de la Superintendencia con el personal necesario para que se haga cargo del servicio de estadística por medio de fichas o formularios en la forma propuesta por el señor Director Central de Estadística.

Con el producido del impuesto de las estampillas del "Servicio de Estadística" se pagará el nuevo personal de aumento y costo de las impresiones de las fichas.

Los preparativos para el próximo Congreso de los Empleados

Con mucha actividad se ultiman los preparativos, por la Unión de Empleados del gran Congreso que habrá de celebrarse en este puerto en los primeros días del mes entrante con la participación de las instituciones del mismo género existentes en el país.

Para el mayor éxito de este Congreso en que se tratarán importantes temas en bien de la situación económicas y social de los empleados se celebró el Domingo en la capital, una conferencia entre representantes de la Unión de Empleados de este puerto y de las instituciones santiaguinas tratándose de las finalidades que se perseguirán en la unificación concreta de todas las instituciones del país.

El proceso de los suversivos

Hace unos quince días informamos que el Ministro de la I. Corte de Apelaciones de Valparaíso señor Quijada, que conoce de dicho proceso, se había declarado incompetente para conocer de uno de los delitos pesquisados y que los autos deberían pasar al conocimiento de los Tribunales Militares.

Los inculpados apelaron de esta resolución por lo cual ayer han llegado los autos a a I. Corte con oficio del nombrado Ministro a fin de que el Tribunal de alzada conozca de la apelación del auto a que nos hemos referido.

Pro-Hospital de Niños

El día 2 del mes entrante se efectuará la colecta pública que acostumbra hacer anualmente la sociedad de este puerto en favor del Hospital de Niños.

En defensa de los intereses de Valparaíso

Anoche se celebró en el salón social de la organización de trabajadores marítimos denominada Sociedad de Estibadores Esmeralda una asamblea a la que asistieron representantes de numerosas colectividades de gente de mar.

Esta reunión fué organizada por la Sociedad de Estibadores para echar las bases de un movimiento de los trabajadores marítimos para defender los intereses del puerto de Valparaíso que consideran amenazado por el auge que tomaría el puerto de San Antonio con la proyectada protección gubernativa.

Se llegó a un acuerdo para seguir celebrando sesiones preparatorias que llevarán a un movimiento general de la gente de mar en este sentido.

El acorazado "Moreno"

Según las últimas noticias que se han recibido en la Dirección General de la Armada el acorazado "Moreno", que habrá de trasladar a la Embajada argentina, que probablemente mañana entrará a la bahía hoy en la tarde.

Con este motivo los socios del Club Naval preparan una recepción para festejar a la oficialidad.

El crucero "Chacabuco"

Al mando del capitán de navío don Olegario Reyes del Río partió ayer en la mañana al norte el crucero "Chacabuco".

Según se nos ha informado el viaje del crucero obedecería a la situación obrera actual en las regiones del salitre.

Ventas de salitre efectuadas ayer

Vendido en Valparaíso.—Ley 95 o|o. Entrega, Enero 8, al precio de 20|9, 4,064 quintales métricos.

Vendido en Londres.—Ley 96 o|o. Entrega Enero 1.o, al precio de 20|9, 13,208 quintales.

Id. Id. Entrega Enero 1.o, al precio de 20|9, 1,016 quintales.

Id. Id. Entrega 1.a, al precio de 20|9, 2,032 quintales.

Id. Id. Entrega Enero 1.o, al precio de 20|9, 10,16 quintales.

Vendido en Valparaíso.—Ley 95 o|o. Entrega Enero 16, al precio de 20|9, 100 quintales.

Consumo en el país:

Valparaíso.—P. Enero 16, $ 8.66 oro, 1,016 quintales métricos.

Valparaíso.—P. Enero 16, $ 8.66 oro, 508 quintales.

Valparaíso.—Ley 95 o|o. Enero 1.o, $ 8.66 oro, 508 quintales.

Valparaíso.—Ley 9o|o, Enero 1.o, $ 3.66 oro, 5.08 quintales.

Ajustes en circulares:

N.o 2, Valparaíso.—Ley 95 o|o. Octubre 1.o, al precio de 20|1, 1,016 quintales métricos.

N.o 2.—Valparaíso.—Ley 9 o|o. Octubre 1.o, al precio de 20|1, 3,602 quintales.

N.o 62, Londres.—Ley 95 o|o. Enero 16, al precio de 20|9, 426 quintales.

Total de esta circular: 29,020 quintales métricos.

Vendido hasta la circular N.o 64, inclusive: 18.676,231 quintales métricos.

Total: 18.705,251 quintales métricos.

A este total hay que agregar: Exportación de las oficinas no asociadas desde el 1.o de Julio de 1924 hasta el 15 de Noviembre de 1924: 291,903 quintales métricos.

Total general: 18.997,154 quintales métricos.

Notas sociales

EL SECRETARIO GENERAL DE LA ARMADA.—Restablecido de su salud se encuentra, el secretario general de la Armada, capitán de navío don Bernardo Riquelme. Ayer reasumió las funciones de su cargo.

MATRIMONIO CONCERTADO.— Ha quedado concertado en este puerto el matrimonio del teniente de la Armada, señor Raúl Torres Rodríguez con la señorita Olga Villalobos Dávila.

Hizo la visita de estilo el doctor don Humberto Casali Monreal.

EL MINISTRO DE LOS ESTADOS UNIDOS EN BOLIVIA.—En el Astur Hotel se encuentra hospedado el Ministro de los Estados Unidos de Norte América en Bolivia, Excmo. señor Jeser L. Kotrell.

CAMBIO DE RESIDENCIA.—El doctor don Pedro N. Cabezón, ha cambiado su residencia y consultorio a la calle Nieto N.o 4, en Viña del Mar.

ENFERMOS.—Ha sido operada por los doctores Vizcarra y Burucúa, la señorita Marta Sagredo Puyol. Su estado es satisfactorio.

—En el Pensionado del Hospital Alemán fué operado el señor Luis Maturana Urzúa.

—Mejor de salud continúa la señorita Berta Carmona Vidal.

EL SR. GIOCONDO FAVERO.—Por la combinación transandina de ayer, aegresó a este puerto, acompañado de su esposa, el prestigioso miembro de la colectividad italiana, señor Giocondo Favero, que acaba de realizar una jira de placer por Italia.

EL PROXIMO BAILE DE BENEFICENCIA EN EL SALON ALEMAN.—Con mucho entusiasmo continúan los preparativos para el gran baile que organiza un grupo de distinguidas damas y caballeros de nuestra sociedad, a beneficio de la Sociedad Gotas de Leche de Valparaíso y que se efectuará en el Salón Alemán el próximo mes de Diciembre.

En nuestra sociedad y el seno de las colectividades extranjeras ha despertado este baile de beneficencia, el más vivo interés.

El amplio local será extraordinariamente adornado con guirnaldas de flores y verdes y lamparillas de colores.

Un buen buffet habrá a disposición de las familias asistentes.

EL GENERAL BOLIVIANO DON SIMON AGUIRRE.—Ayer fué operado en el Hospital Británico el general retirado del Ejército boliviano, don Simón Aguirre, que se encuentra de paso en este puerto.

TACNA

Noticias de Arica

(De nuestro corresponsal, pro Telégrafo)

ARICA, 24.—Próximamente regresará a Santiago el geólogo, señor Juan Felsch, quien ha efectuado importantes estudios en esta provincia.

—Un gran éxito obtuvo en su recital, el tenor chileno, Pedro Navia.

Mañana dará otro en Tacna, para volver a ésta donde ofrecerá un segundo.

—A bordo del vapor "Essequibo", viaja la dama multimillonaria, señora Sara Braun Valenzuela, quien visitó las ciudades de Tacna y Arica, durante la estada del vapor en este puerto, manifestando su admiración por el adelanto que han alcanzado, especialmente en lo que se refiere al aseo de las calles y paseos públicos.

En el mismo barco viaja don Julio Girard, conocido comerciante y presidente de la Asamblea Radical de Arica, que va a medicinarse a Valparaíso.

—Ayer se ofreció a la señorita Renée Oro, un lucido paseo campestre a Azapa.

—Hoy sigue a La Paz el Ministro de Bolivia en el Perú.

—Viajan a Santiago, el Teniente Humberto Mozó y su esposa, señora Elsa Wegelin, quienes el Sábado contrajeron matrimonio.

ARICA, 24.—A bordo del "Oroya", viaja con destino a Santiago, acompañado de su familia, el señor Luis Schmidt, a quien los diarios locales dedican encomiásticos artículos.

Interinamente se ha hecho cargo de la Administración del Ferrocarril de Arica a La Paz, sin perjuicio de sus funciones de Gobernador departamental, el señor Emiliano Bustos.

—La Junta de Alcaldes ha destinado una suma de dinero, a fin de que la Compañía de Bomberos O'Higgins, pueda adquirir material moderno.

—Esta tarde tendrán lugar los encuentros de selección para organizar entre los mejores elementos, el cuadro que debe medirse dentro de poco con la Liga de Tarapacá.

—Un gran éxito alcanzó anoche, con su concierto, el guitarrista chileno, José Pávez Rojas.

TARAPACA

Noticias de Iquique

(De nuestro corresponsal, por Telégrafo)

Iquique, 24.—Hoy se embarcaron 23,365 sacos de salitre, con un peso de 677,772 kilos.

—A bordo del vapor "Oroya", regresó a Valparaíso la Compañía de Opera Italiana.

ANTOFAGASTA

Don Leonardo Guzmán

(De nuestro corresponsal, por Telégrafo)

ANTOFAGASTA, 24.—A bordo del vapor "Oropesa", viaja con destino a Santiago el señor Leonardo Guzmán, quien viene de regreso de Estados Unidos.

ACONCAGUA

Los oficiales civiles de las comunas rurales se dirigen a la Junta de Gobierno

CALERA, 24.—El Comité pro-aumento de sueldos de los oficiales del Registro Civil, ha enviado a la Junta de Gobierno, el siguiente telegrama:

"Los oficiales del registro civil, rurales, no tienen entradas extraordinarias. Pedimos justicia y equidad al dictar aumento de sueldos y establecer el escalafón.

Ganamos un mendrugo. Estamos lejos y aislados de los influjos santiaguinos. Rogamos a V. E. tomar en cuenta, que dada la carestía de la vida actual, es imposible para un soltero vivir con menos de $ 400 mensuales, en atención al rango y categoría de la misión que desempeñamos en las comunas." Por el Comité Pro-Aumento de Sueldos.—(Firmado).—Luis Wieman.

COQUIMBO

Noticias de Coq

LA SERENA.—Por el ... no se dirigieron a ... ingenieros profesores de ... de Minas, señores Gast... Páez y Ricardo Vallejos ... los alumnos del 2.o año ... Van a practicar men... nas, topografía y cateos.

COQUIMBO.—Los emple... ticulares de este puerto ... dado fundar una organi... de unirse para trabajar por ... nestar.

La primera reunión ... este fin, la verificaron ayer.

CURICO

Noticias de Curicó

La prensa de esta ciudad ... dose eco de las protestas ... agricultores, se ocupa de ... de las aguas del río Teno ... do de negligente al personal ... gado de este servicio.

—Los agentes de la Co... en esta ciudad, señores ... Pesse y Cía., han hecho ... tración práctica de las m... esta marca, haciendo des... ciudad gran número de e... verso tipo.

Noticias de Talca

TALCA.—El Segundo Al... ñor Tristán Jara, ha ... última nota que envió a ... la mayoría. En ella dice ... trado el intento de ter... hechos para mistificar a ... pública, la minoría pre... mente dar un golpe, varia... sión".

—En la Escuela Normal ... ciudad se ha iniciado ... tual el curso de Enfermer... Cruz Roja.

ÑUBLE

Noticias de Ñuble

CHILLAN.—Se encuentra ... ciudad el Sub-Gerente de ... ción de Productores de ... quien viaja por el país ... nando la propaganda que ... nitrato.

SAN CARLOS.—En su ... sión la Junta de Educación ... definitivamente el presup... establecimientos de ins... este departamento para 19...

Noticias de Valdivia

VALDIVIA.—En el vec... Nueva Elqui se ha descubierto ... abundante veta de plata ... plotación ya se ha iniciado.

—Ha perecido ahogado ... pescador de Niebla, Ju... Aguila, quien contaba ... años.

—Los músicos de la ciudad ... brarán el Domingo próximo ... de su Patrona, Santa Cecilia ... una misa solemne que se ... cabo en la Iglesia Matriz.

Noticias de Llanquihue

OSORNO. — Ha quedado ... tuída en esta ciudad la Cruz ... de Mujeres de Osorno.

—En la primera quincena ... ciembre será inaugurada la ... Leche.

—El Centro de Estudiantes ... ta ciudad ha donado la suma ... pesos al Hospital.

—Con toda actividad se ... cabo las gestiones para ... esta ciudad la Unión Ag... Llanquihue.

PUERTO MONTT.—El ... en la noche varios obreros ... nieron en comicio en la Plaza de Armas para solicitar la ... ción del pueblo y para ... los Poderes Públicos que ... de Higiene se preocupe del ... miento de los conventillos.

The Royal Mail Steam Packet Company

SERVICIO RAPIDO DE —LUJO DESDE— Buenos Aires a Europa

VIAJES RAPIDOS A LISBOA, EN 16 DIAS

CHERBURGO Y SOUTHAMPTON EN 19 DIAS

Próximas salidas de los afamados vapores

"AVON" ... 11,000 toneladas, 9 de DICIEMBRE
"ALMANZORA" ... 15,550 toneladas, 24 de DICIEMBRE
"ANDES" ... 15,620 toneladas, 6 de ENERO
"ARLANZA" ... 14,930 toneladas, 4 de FEBRERO
"AVON" ... 11,073 toneladas, 17 de FEBRERO

Próximas salidas de la Línea D.

"DEMERARA" . . 5 Diciembre "DESEADO" . . . 19 Diciembre
"DARRO" . . . 2 Enero "DESNA" . . . 30 Enero

Viajes de llamada desde varios puntos de Europa. Siria y Turquía.

The Pacific Steam Navigation Company

SANTIAGO
Agustinas 1017. — Casilla 536.
VALPARAISO
Calle Blanco. — Casilla 24-V

SUB-AGENTES EN SANTIAGO
Compañía Expreso Villalonga y Compañía Transportes Unidos

Cía. Transatlántica Española

SERVICIO PLATA-MEDITERRANEO

El rápido y lujoso vapor-correo

"REINA VICTORIA EUGENIA

saldrá de BUENOS AIRES para ESPAÑA el 2 de Diciembre próximo con escalas en Montevideo, Río de Janeiro, Tenerife (Canarias), Cádiz y Barcelona.

SERVICIO SUD-PACIFICO

SALIDAS DE VALPARAISO PARA ESPAÑA

Vapor "BUENOS AIRES" ... 9 de Diciembre
Vapor "MANUEL CALVO" ... 9 de Enero
Vapor "LEON XIII" ... 9 de Febrero
Vapor "MANUEL ARNUS" ... 9 de Marzo

con escalas en Antofagasta, Iquique, Arica, Mollendo, Callao, Guayaquil, Balboa, Colón Puerto Colombia, Curacao, Puerto Cabello, La Guaira, Ponce, San Juan de Puerto Rico, Canarias, Cádiz y Barcelona.

Se expiden pasajes para todos los puertos de escala, incluso **Antofagasta, Iquique y Arica**, y para los puertos del Norte de España: Vigo, Coruña, Gijon, Santander y Bilbao, con trasbordo en Cádiz.

También recibirán carga a tipos de flete convenientes.

Esmerada atención y excelente alojamiento y trato a los pasajeros de 1.ª, 2.ª y 3.ª clases.

Para informaciones sobre fletes y pasajes, y reserva de camarotes, dirigirse a los Agentes:

MARTINEZ, VELASCO Y CIA.
Cochrane 653.—Casilla 108-V
VALPARAISO

LUEJE, NIETO Y CIA.
Agustinas 889.— Casilla 3984
SANTIAGO

Vapor Rápido al Norte

El magnífico vapor de pasajeros

"CHILE"

saldrá para Coquimbo, Huasco, Caldera, Taltal, Antofagasta, Mejillones, Tocopilla, Iquique y Arica,

El Miércoles 26 de Noviembre, a las 6 P. M.

Este vapor transatlántico cuenta con espléndidas comodidades para pasajeros de cámara y es el único vapor de la costa que tiene un gran número de camarotes para una sola persona.

Por fletes y pasajes muy reducidos, verse con

Rodrigo Donoso G.
G. Alessandri 237. — Santiago.

Cía. Transp. Unidos
Alameda esquina Estado

EN VALPARAISO:

González Soffia y Cía. —:— Blanco N.º 903.

Compañía Sud-Americana de Vapores

ACCIONES PREFERIDAS

SERIE "B"

Pago de la 2.a cuota

Se pone en conocimiento de los señores accionistas, que según acuerdo del Directorio, y para cumplir con los Estatutos, se ha fijado el 30 del presente mes de Noviembre, para el pago de la segunda cuota de 25 por ciento de las acciones preferidas, Serie "B", o sea, 7 chelines 6 peniques por cada una.

Valparaíso, 21 de Noviembre de 1924.

EDUARDO FRIAS M.
Gerente.

N—30

LLOYD REAL HOLANDES

Servicio Rápido por Vapores Lujosos

ENTRE BUENOS AIRES Y AMSTERDAM

CON ESCALA EN

Uruguay, Brasil, Portugal, España, Francia e Inglaterra

PROXIMAS SALIDAS DE BUENOS AIRES

"ORANIA" ... 28 DE NOVIEMBRE
"GELRIA" ... 19 DE DICIEMBRE

— 1925 —

"FLANDRIA" ... 9 DE ENERO
"ZEELANDIA" ... 6 DE FEBRERO
"ORANIA" ... 20 DE FEBRERO

Por más pormenores, dirigirse a su único agente, en Santiago:

— OTTO LOOSE —

HUERFANOS 1153 (altos) — TELEFONO 365 — CASILLA 382

GRACE LINE

LA LINEA DE VAPORES CON ITINERARIO FIJO

Servicio quincenal de los lujosos vapores "SANTA", entre la costa del Pacífico y New York

Servicio rápido de pasajeros y carga para Antofagasta, Iquique, Arica, Mollendo, Callao, Salaverry, Talara, Balboa, Cristóbal y

NEW YORK

SERVICIO DE CANTINA. — COCINA INMEJORABLE.

"Santa Luisa"

saldrá de Valparaíso el Miércoles 26 de Noviembre, a la 1 P. M.

PROXIMAS SALIDAS

"SANTA TERESA" ... Diciembre 10, a la 1 P. M.
"SANTA ANA" ... Diciembre 24, a la 1 P. M.
SANTA ELISA ... Enero 7, a la 1 P. M.

AGENTES GENERALES DE LA CUNARD LINE

GRACE y Cía. (CHILE) S. A.

HUERFANOS 1037 -- SANTIAGO

S. A. C. BRAUN & BLANCHARD

VAPORES.—Servicio tri-semanal a Punta Arenas y Arica, de pasajeros y carga

"SANTIAGO" ... Saldrá el Martes 9 de Diciembre
"TARAPACA" ... Saldrá el Martes 30 de Diciembre
"VALPARAISO" ... Saldrá el Martes 20 de Enero de 1925

Con escala en: San Antonio, Tomé, Talcahuano, Coronel, Corral, Puerto Montt, Castro, Quellón y Punta Arenas.

Servicio semanal al Norte, de carga

El "MAGALLANES" saldrá para Arica, el Martes 25 de Noviembre, con escalas en Coquimbo, Huasco, Caldera, Taltal, Antofagasta, Mejillones Tocopilla Iquique.

Recibirá cargo en lanchas particulares y de la Compañía, desde el Lunes 24. (La carga por lanchas de la Compañía se depositará en el sitio de los señores Wessel, Duval y Cía., frente a calle Las Heras, dándose recibo en tierra).

SE ACEPTA CARGA A FLETES REDUCIDOS FUERA DE COMPETENCIA

Servicio de carga a Buenos Aires

El "LLANQUIHUE" saldrá para Montevideo y Buenos Aires en Enero próximo, con escalas en San Antonio, Talcahuano, Coronel, Corral, Puerto Montt y Punta Arenas. Se aceptará carga para puertos del Brasil, con trasbordo en Montevideo.

OFICINA: AUGIER, BENAVIDES & C.o, BANDERA 1

SANTIAGO

Importante Remate Judicial

EL 3 DE DICIEMBRE PROXIMO, A LAS 10.30 A. M.

En el Segundo Juzgado en lo Civil, de Valparaíso, se subastará el ESPLENDIDO VAPOR

"BLAKELY"

al ancla en esa bahía, de 2,889 toneladas de registro bruto y de 1,751 de registro neto, con todos sus aparejos y valiosa maestranza, por el mínimum de

QUINCE MIL DOLLARS m|c. de los Estados Unidos de Norte América, al contado.

Bases y demás antecedentes, en el estudio de los abogados WARD y PRIETO, de VALPARAISO, CASILLA 156, Calle PRAT N.º 77, o en la Secretaría del Segundo Juzgado en lo Civil de dicha ciudad.

Cía. Sud-Americana de Vapores

Línea de vapores con itinerario fijo y la más rápida a Nueva York

EN 18 DIAS

con escala en Antofagasta, Iquique, Callao, Paita y Cristóbal

Próximas salidas

"TENO"
Sábado 20 Diciembre, 1 P. M.

"ACONCAGUA"
Sábado 17 de Enero, a la 1 P. M.

POR ESTA LINEA SE VENDEN PASAJES DIRECTOS A EUROPA EN COMBINACION CON LA

CUNARD LINE

SERVICIO A GUAYAQUIL

con escalas en Coquimbo, Antofagasta, Gatico, Tocopilla, Iquique, Caleta Buena, Arica, Ilo, Mollendo, Chala, Pisco, Tambo de Mora, Callao, Salaverry, Pacasmayo, Eten Pimentel, Paita y Guayaquil.

Próximas salidas

"AYSEN"
Viernes 28 Noviembre, 4 P. M.

"PALENA"
Viernes 12 Diciembre, 4 P. M.

SERVICIO A PIMENTEL

con escala en Coquimbo, Huasco, Caldera, Chañaral, Taltal, Antofagasta, Iquique, Pisagua, Arica, Ilo, Mollendo, Chala, Lomas, Pisco, Cerro Azul, Callao, Huacho, Supe, Huarmey, Casma, Samanco, Chimbote, Salaverry, Pacasmayo, Eten y Pimentel.

Próximas salidas

"IMPERIAL"
Viernes 5 Diciembre, 4 P. M.

"CACHAPOAL"
Viernes 9 Diciembre, 4 P. M.

Al solicitar su pasaje, es indispensable la presentación del certificado de vacuna.

WESSEL, DUVAL y Cía.
HUERFANOS ESQUINA DE MORANDE. AGENTES

COMPAÑIA TRANSPORTES UNIDOS
Estado esquina Delicias. Sub - Agentes

MADRES! Los Niños débiles deben tomar

RECALCINE

El más poderoso de los Tónicos -::- Se vende en todas las Boticas

Recomendado por Profesores y Médicos Eminentes

LA CONVENCION DEMOCRATA DECLARA LA AUTONOMIA ABSOLUTA DEL PARTIDO

ACUERDA UNA PROTESTA POR LA RECIENTE LEY ELECTORAL Y HACE VOTOS PORQUE CUANDO SE RESTITUYA EL GOBIERNO CIVIL SE DICTE UNA LEY AMPLIA

EN LAS SESIONES DE HOY SE TRATARA LO RELACIONADO CON LA ORGANIZACION INTERNA DEL PARTIDO

ACCION DEL PARTIDO ANTE EL GOBIERNO. DE FACTO

La comisión nombrada para que estudiara todas las indicaciones presentadas sobre este punto dió cuenta de su informe y de la indicación que a juicio de ella refundía todas las presentadas por los delegados. Con este motivo se promovió un interesante debate en el que tomaron participación numerosos convencionales, aprobándose por unanimidad la indicación de la comisión.

El voto aprobado dice: "Considerando:

"1) Que el movimiento militar nació y ha vivido al margen de las necesidades populares.

"2) Que las promesas hechas por el Comité Militar en el manifiesto del 11 de Setiembre toman a través de los actos del Gobierno el carácter de una burla hecha al país.

3) "que las actividades substanciales de la Junta de Gobierno han sido de índole y alcance puramente reaccionario.

4) "La Convención del Partido Demócrata, declara:

1) "que el país debe responsabilizar al Comité Militar de todos los actos del Gobierno por él elegido o impuesto,

2) "que el movimiento militar del 5 de Setiembre juzgado por las actuaciones de la Junta de Gobierno debe ser considerado como la contribución del Ejército Chileno a la reacción de la oligarquía plutocrática.

3) "que carecen de verdad las aseveraciones del Gobierno de Facto al decir que su estabilidad descansa en el consentimiento nacional y que cuenta con el apoyo de la opinión pública, y

4) "que la Democracia chilena no acepta ni aceptará jamás un Gobierno generado y sostenido por obra exclusiva de la fuerza."

SOBRE LA UNIVERSIDAD DE CONCEPCION

A continuación el delegado señor Hinojosa planteó un debate sobre la situación en que se ha colocado a la Universidad de Concepción con motivo de la medida acordada por el Gobierno respecto a loterías. Se extendió el señor convencional haciendo ver la importancia de esta obra cultural de una de las más ricas regiones del país y expresó la necesidad de que se unieran los esfuerzos de todos los que deseen cooperar al desenvolvimiento de la cultura de nuestro pueblo, para que se logre evitar el peligro que se cierne sobre la Universidad de Concepción al verse privada de recursos en forma tan sorpresiva y violenta procedimiento rápido, dijo que hubiera sido plausible para clausurar un garito o hipódromo, pero que se convertía en un atentado a la cultura nacional, al herir en su vitalidad a un plantel que se ha hecho acreedor al reconocimiento de todos por su labor altamente benéficiosa.

La convención aprobó a este respecto y después de oír al señor Róbinson Paredes y otros convencionales el siguiente voto:

"La Convención Demócrata acuerda recomendar a la Dirección del Partido y a su futura representación que obtenga de los presupuestos de la nación los fondos necesarios para mantener, como hasta hoy, el progreso ascendente de la Universidad de Concepción".

LA RECIENTE LEY ELECTORAL

La comisión respectiva dió cuenta también de su informe sobre esta materia y propuso a la Convención el siguiente voto:

"La Convención Demócrata, teniendo presente que si bien es cierto, la dictación de la actual ley electoral es un paso hacia la reconstitución civil, ella no satisface por completo las aspiraciones democráticas, ya que no se ha establecido la inscripción permanente y se han dictado reglas que en la práctica resultarán ilusorias,

Acuerda:

"Protestar de la actual ley electoral y hacer votos porque cuando se restituya el Gobierno, se dicte la verdadera ley electoral a que tiene derecho una República democrática".

Después de un breve debate en que todas las opiniones se manifestaron concordes con el voto anterior, se dió por aprobado por unanimidad.

DUELOS ENTRE CIVILES Y MILITARES

Don Luis A. Mardones, protestó de la provocación a que están siendo arrastrados los elementos civiles por oficiales del Ejército, expresando que a la manifestación de opinión discordantes con el Gobierno, se respondía con insultos y que la falta de libertad para expresar estas opiniones libres por la prensa creaba situaciones que pueden considerarse como verdaderos crímenes. La convención hizo suya la protesta del señor Mardones y aprobó un voto relacionado con ello.

COLONOS DE PELLAHUEN

Se acordó protestar por los atropellos que se infringen a los colonos de Pellahuén y exigir se respeten sus derechos. Se aprobó el siguiente voto a este respecto: "La Convención Demócrata acuerda prestar todo su apoyo a los colonos de Pellahuén amenazados con el lanzamiento, falsificando los títulos de las propiedades en complicidad con las autoridades".

BIBLIOTECA MEXICANA

Se dió cuenta de una comunicación del señor Pradenas Muñoz por la cual pone a disposición del Partido para que sean sorteados entre las agrupaciones, una colección de los libros que edita la Secretaría de Instrucción Pública de México, y que le fué enviada por Gabriela Mistral.

PROBLEMA METALURGICO

Se aprobó por unanimidad el siguiente voto:

"La Convención acuerda recomendar a sus futuros parlamentarios que trabajen en el gobierno del país por la fomentación de las industrias siderúrgicas que es la madre de todas las demás, como por ejemplo, la laminación del cobre y su purificación, la fermentación del cobre metalúrgico y el impulso a las industrias nacionales.

Para la dirección de estos trabajos el Ministro del ramo, deberá ser un técnico".

No habiendo otro asunto se levantó la sesión para continuar a las 3 de la tarde.

SESION DE LA TARDE

Presidió el señor Nolasco Cárdenas.

Acta.—No hubo.

Cuenta.—Se dió cuenta de los siguientes proyectos: Arístides Novoa, sobre orientación económica; Jacinto Villar, para que los cargos que se hagan a los parlamentarios sobre su actuación se efectúen en la respectiva Agrupación.

Se leyó el informe de la Comisión Estudios económicos y sociales que dice:

1. Nacionalizar la industria siderúrgica para que los obreros chilenos dispongan del fierro y acero baratos para crear la industria manufacturera e impedir la importación de los ochenta millones de pesos de fierros y aceros semi-elaborados que entran anualmente al país.

2. Abaratar los combustibles y obligar a las Compañías carboníferas a aumentar en un 50 o|o su producción anual; crear la intervención del Estado en la industria hullera por medio de una vigilancia administrativa y técnica, medidas que impedirán la importación de ciento veinte millones de pesos anuales en combustibles y que darán trabajo a miles de obreros.

3. Destinar tres millones de pesos para crear en Atacama una fábrica de ácido sulfúrico, anexándole una planta beneficiadora de minerales de cobre, medida que fomentaría el desarrollo de la riqueza más grande que tiene Chile, la minería, y le permitiría al obrero minero, al metalúrgico, al herrero, carpintero, etc., ganar el merecido jornal a que tiene amplio derecho como fruto de una vida llena de miserias.

Este informe fué aprobado.

Orden del Día.—Cuestión política.—Tomaron parte en este debate, entre otros, los señores Arístides Novoa, Eduardo Poblete, José Estrada Rodríguez, Juan C. Bravo, Abel Arriagada, Rolando Molina, Luis A. Mardones, Máximo Bravo, Carlos Arce, Oscar A. Chanks, Gaspar Mora, etc.

El señor Arístides Novoa.—Hace un análisis de las doctrinas del Partido, su carácter de socialista y la antítesis que existe al marchar unido con colectividades que doctrinariamente son antagónicas a estos principios. Aboga por la autonomía absoluta del Partido.

El señor Eduardo Poblete.—"Vivimos dice, una hora de trascendencia histórica, y los partidos jóvenes, de ideales perfectamente encuadrados en la lucha económica, no pueden quedarse estagnados, porque es su muerte

Con una juventud vigorosa, con una masa de hombres capaces y fogueados en las luchas haremos vivir a este Partido y lo llevaremos al triunfo de sus aspiraciones.

Después de una serie de consideraciones, terminó abogando por la autonomía absoluta.

El señor José Estrada.—Manifiesta que la Agrupación de Valparaíso, ha ordenado a sus delegados votar por la autonomía, sin que esta sea absoluta, pues considera que el Partido debe mantener su representación, y tener las armas necesarias para contrarrestar los ataques que reciba de otros partidos que desean la ruina de la Democracia. Aboga por la libertad de acción.

Los señores Juan Bravo y Abel Arriagada.—Se extienden en consideraciones extensas para demostrar que nuestro Partido es de lucha de clases, y por lo tanto, no debe y no puede marchar con las colectividades burguesas.

El señor Rolando Molina.—Hace una historia de las doctrinas socialistas, del programa de nuestro Partido, de la situación de las clases trabajadoras, manifestando que el Partido Demócrata, no puede ser una colectividad destinada a trabajar por puestos o prebendas sino por ideales. Presenta un voto que dice:

"Ante la Convención Extraordinaria, el Centro Demócrata de Santiago, en el orden doctrinario, electoral y político acuerda mantener en todo su vigor el ideal de autonomía absoluta del Partido en un sólo frente con los elementos obreros, para que su acción social y política sea el probo cumplimiento de su declaración de principios y del sentir de sus convenciones de 1913 adelante, las cuales han señalado al Partido Demócrata un rol histórico, definido y preciso como entidad de clases".

El señor Luis A. Mardones.—Declara que en las convenciones de 1921 y 1923, la juventud trabajó incansable por la autonomía absoluta del Partido, puésto que sabe que el programa reconoce la lucha de clases, principio en que descansa la doctrina socialista, que es la del Partido Demócrata. Estas aspiraciones que se decía venían de las esferas celestes del ideal, fueron recibidas con sonrisas, y caímos vencidos.

El Gobierno Militar, con su golpe a las instituciones fundamentales del país, ha abierto los ojos a las colectividades que vivían envueltas en un triunfo efímero de situaciones, y este golpe ha abierto también los ojos a este Partido.

Hace una historia de nuestra situación, y termina manifestando que en la lucha que viene, la lucha del futuro, los jóvenes y los viejos, irán a la batalla para clavar en las almenas de la sociedad plutócrata, el penacho del puro ideal y de la pureza de las doctrinas.

Presenta un voto que se inserta al final.

El señor Guillermo Bañados.— Manifiesta que ha entregado a la mesa una cuenta de su labor parlamentaria, y refiriéndose al punto en debate, aboga por la autonomía absoluta del Partido, como un medio de purificar las doctrinas y entrar al terreno de las luchas efectivas por la grandeza del país y por la emancipación de las clases trabajadoras.

Los señores Carlos Arce y Máximo Bravo.—Abogan por la autonomía absoluta, extendiéndose en interesantes observaciones, sobre la situación actual del país, de las Agrupaciones Demócratas, y de las clases trabajadoras.

El señor Oscar A. Chanks.— Hace una crítica de la labor pasada del Parlamento, declarando que los parlamentarios no podían desarrollar sus labores, pues se veían impedidos por las situaciones del medio donde actuaba.

Manifiesta estar de acuerdo con la autonomía del Partido.

El señor Gaspar Mora.—Rebate las observaciones de don Oscar A. Chanks referente a las actuaciones de los parlamentarios, manifestando que ellos han cumplido con su deber. Considera que las campañas que se hacen contra éstos obedecen a las manos ocultas que operan en el Partido al servicio de las clases oligarcas y que desean dividir el Partido.

Manifiesta que la Democracia es el triunfo del más apto y bajo sus tiendas tienen cabida todos los nobles valores que aspiren a la perfección de las sociedades y al triunfo de legítimas aspiraciones de justicia social.

AUTONOMIA DEL PARTIDO

En la sesión de la noche se continuó el debate sobre la autonomía del partido. El debate giró alrededor de los votos presentados por los señores Oldini, G. Bañados y R. Paredes, de los cuales los dos primeros comprendían la autonomía absoluta del partido, por espacio de un año según el señor Bañados e indefinidamente según el señor García Oldini.

Según el primer voto el partido debería llevar candidatos a todas las representaciones, es decir, diputados, senadores y Presidente de la República. Según el voto del señor García Oldini se prohibe toda alianza política con cualquier partido a no ser los compuestos por trabajadores.

El debate continuó en la noche con el mismo carácter agitado y por momentos violentos, que tuvo en la tarde, temiéndose por algunos instantes llegar a la imposibilidad de entenderse.

Puesto en votación el voto del señor Bañados resultó rechazado por 56 contra 47. Este voto era:

1. Que el Partido Demócrata nació para las grandes luchas que imponen las reivindicaciones populares y el mantenimiento de las verdaderas libertades y prerrogativas republicanas.

2. Que durante el ejercicio de los pactos de Alianza el partido perdió una parte de su altivez, de su independencia y de su espíritu de sacrificio en bien de la colectividad y

3. Que hoy más que nunca está amenazada la República de una violenta reversión oligárquica y burguesa con el Gobierno de hecho que tenemos,

La Convención acuerda:

1. Prohibir todo pacto, arreglo o convenio con otro partido político hasta la próxima Convención ordinaria de Noviembre de 1925;

2. Desarrollar en este lapso de tiempo una enérgica acción en todos los actos cívicos que sobrevengan;

3. Ir por candidato propio en todas las elecciones del año venidero, y

4. Estrechar las filas con los trabajadores y defender con valentía y resolución los derechos, libertades y prerrogativas populares.—**Guillermo Bañados.**"

A continuación, se puso en votación la indicación de los señores García Oldini, Luis A. Mardones, Rolando Molina y otros, y cuyo texto es el siguiente:

"Las Agrupaciones Demócratas del país, reunidas en Santiago, en Convención Extraordinaria, considerando:

1.o Que nuestro Partido es de lucha de clases, reconoce la explotación del hombre por el hombre, la existencia de una clase poseedora y otra desposeída.

2.o Que un Partido que se reconoce representante de los oprimidos y trabajadores en general, no puede marchar unido con colectividades que desconozcan la lucha de clases.

3.o Que una alianza con colectividades burguesas, son contrarias al principio de existencia doctrinaria.

Por tanto:

Declara la autonomía absoluta del Partido, prohibiendo toda alianza o combinación de cualquier naturaleza con colectividades que no reconozcan y acepten la lucha de clases.

Podrá unirse con las organizaciones obreras en su lucha por su emancipación política, social y económica".

Este voto fué aprobado por 73 contra 31.

Antes de la votación defendieron sus votos los autores por espacio de cinco minutos cada uno. El señor Paredes combatió el voto del señor Bañados, manifestando que la aprobación de la autonomía era sencillamente entregar la Presidencia de la República a la reacción, como igualmente todo el Gobierno. Agregó que en esta ocasión se decidía de la Presidencia de la República.

Durante la votación, varios delegados fundaron sus votos en contra de los proyectos de autonomía, manifestando los mismos conceptos que el señor Paredes.

El voto del señor Paredes decía: "La Convención Demócrata declara que el Patrido Democrático de Chile se encuentra desligado de toda combinación política de partidos, que mantiene su libertad de acción, y autoriza a la dirección superior del Partido, para que pueda producir un entendimiento con las colectividades obreras y de empleados, y una unión de fuerzas electorales con los partidos afines que estime conveniente." — **Róbinson Paredes**, delegado de Concepción.

COMBINACIONES CON EL PARTIDO CONSERVADOR

En la sesión de hoy se considerará el siguiente voto formulado por el señor Francisco Melivilu: "La Convención Demócrata acuerda prohibir en absoluto toda combinación con el Partido Conservador, y desde luego ordena a todas las agrupaciones que tengan pacto en los municipios, su desautorización inmediata".

REFORMAS REGLAMENTARIAS

En las sesiones de hoy se discutirán las reforma reglamentarias propuestas por los convencionales al actual reglamento y constitución del Partido.

Centro de Propaganda Radical

Se cita a esta colectividad política para hoy, a las nueve y media de la noche.

Se encarece la asistencia por cuanto en la sesión de esta noche se procederá a elegir la mesa.

SE HABLA DE UNA CONCENTRACION DE ELEMENTOS LIBERALES

LAS GESTIONES DE FUSION ENCONTRARIAN SERIOS TROPIEZOS

Como se recordará, en la semana pasada se efectuó en casa de don Ismael Tocornal una reunión de los Comitees políticos de los partidos liberales con el objeto de estudiar las bases en que podría realizarse la unificación.

En esta reunión se acordó reunirse nuevamente hoy si se alcanzaban a hacer las consultas que necesitaban los organismos dirigentes de los partidos antes de adoptar mayores resoluciones.

En los círculos políticos buscamos ayer impresiones sobre el camino que habían seguido las consultas y conversaciones que se han hecho al respecto en los diversos campos liberales.

Nuestros informantes nos manifestaron que las gestiones de fusión habían encontrado serios obstáculos que hacían temer por su éxito; pero nos agregaron que en todo caso se cree que de estas reuniones pueda nacer una concentración liberal con elementos de diversos bandos.

Otras opiniones se inclinaban a pensar en que sólo se unificarían algunas de estas fracciones.

Como se sabe, actualmente el Partido Liberal está dividido en las siguientes agrupaciones: liberal aliancista, liberal unionista, balmacedista aliancista, balmacedista unionista, nacional y nacional aliancista.

UN MANIFIESTO LIBERAL

Hemos dicho ya que el Comité político del Partido Liberal Aliancista tiene preparado un manifiesto al país explicando las gestiones de fusión liberal

Se nos ha informado que este manifiesto saldrá a luz a mediados de esta semana y que llevará la firma de dirigentes liberales de otros partidos.

JUNTA DIRECTIVA LIBERAL DEMOCRATICA UNIONISTA

Presidida por don Pedro Opazo Letelier y con numerosa asistencia de directores, se reunió ayer la Junta Directiva Liberal Democrática Unionista.

El señor don Absalón Valencia dió cuenta de las gestiones iniciadas por don Ismael Tocornal, a fin de llegar a un estrecho acercamiento de las diversas fracciones en que se encuentra dividido el Liberalismo chileno y sometió a la consideración del Directorio esta idea que, en su concepto, tiende a evitar grandes males a la República.

Se entabló un animado debate, en el que terciaron varios señores directores, aprobándose, finalmente, el siguiente proyecto de acuerdo:

"El Partido Liberal Democrático acepta, en principio, los propósitos de unificación liberal; y acuerda facultar a su Mesa Directiva para que proceda a su estudio con las demás agrupaciones liberales, sin exceptuar ninguna".

Se dió cuenta de una protesta formulada por "La Vieja Guardia de Balmaceda", por intermedio de su presidente, don Juan 2.o Meyerholz, con motivo de las publicaciones hechas en un diario de Santiago, por don Joaquín Walker Martínez, en contra de la Administración Balmaceda.

GUAYACOLINA
CURA LAS TOSES REBELDES

HAY ALREDEDOR DE CUARENTA GOBERNACIONES QUE PROVEER

EN EL GOBIERNO HABRIA YA ACUERDO PARA DESIGNAR A LAS PERSONAS QUE AQUI SE INDICAN

En informaciones anteriores hemos dado cuenta de las renuncias y nombramientos de Gobernadores que han venido produciéndose.

El Gobierno ha continuado ocupándose de estos asuntos que son de vital importancia, conocido como es el espíritu declarado de la Junta de designar para estos cargos a personas que den amplias garantías de prescindencia electoral.

Por otra parte, en las esferas políticas también se han seguido con el interés que es de comprender las resoluciones del Gobierno en esta materia y los nombramientos que se han hecho.

Actualmente hay alrededor de 40 nombramientos de Gobernadores a extender y, según nuestras informaciones, habría acuerdo entre la Junta de Gobierno y los Secretarios de Estado respecto de las personas que deben ocupar esas gobernaciones vacantes en la forma siguiente:

Pisagua: Mayor don Javier Ibáñez.
Tocopilla: Capitán en retiro don Carlos Wood.
Taltal: Oficial de marina en retiro don Almanzor Hernández.
Chañaral: Mayor en retiro don Ernesto Peña M.
Vallenar: Don Carlos Marambio que desempeña actualmente ese mismo cargo.
Freirina: Teniente-Coronel en retiro don Alberto Herrera.
Illapel: Teniente-Coronel en retiro don Elías Ruiz.
Ovalle: Don Ramón Hurtado Baquedano.
Combarbalá: Don Carlos Gabler Herrera.
Petorca: Mayor en retiro don Manuel Illanes.
La Victoria: Comandante don Arturo Montecinos.
Melipilla: Don Juan Becker.
Maipo: Capitán en retiro don Pedro A. Días.
Cachapoal: Don Ricardo Santander.
Curepto: Mayor en retiro don José Luis Cea.
Lontué: Teniente-Coronel en retiro don Ventura Anrique.
Parral: Oficial de marina en retiro don Alfredo Julio.
San Carlos: Teniente-Coronel en retiro don Miguel 2.o Rodríguez.
Bulnes: Don Alfredo Arce, actual Gobernador de Yungay.
Yungay: Don Moisés Letelier.
Rere: Mayor en retiro don Samuel Contardo.
Puchacay: Don Antonio Gómez Bórquez.
Itata: Mayor en retiro don Manuel Barría Navarro.
Coelemu: Don Adolfo Roa.
Cañete: Mayor en retiro don Albino del Fierro.
Mulchén: Comandante en retiro don Manuel Maturana.
Traiguén: Mayor en retiro don [illegible]
Collipulli: Mayor en retiro don Carlos Ugarte.
Mariluán: Don Luis Letelier.
Valdivia y Llanquihue: El Gobierno estudia actualmente la elección de las personas a quienes deberá nombrarse.
Castro: Capitán don Agustín Espinoza.
Quinchao: Don Juan Guillermo Carmona.

PARTIDO CONSERVADOR

DIRECTORIO DEPARTAMENTAL.—Hoy, a las 6 1|2 P. M., celebrará sesión ordinaria el Directorio Departamental Conservador.

BENGURIA

INTERNATIONAL EXHIBITION LONDON
DIPLOMA
for Grand Prize with Gold Medal
Dr Rafael Benguria B.
Buenos Aires
MODERN ARTS and INDUSTRY
PRESIDENT of HONOUR
DELEGATE of the SECTION

Premiado en Londres por los grandes resultados en el tratamiento de la curación de las canas sin tinturas y desaparición de la calvicie.

El ESPECIFICO BOLIVIANO "BENGURIA", único en el mundo en curar las enfermedades del cabello. Use BENGURIA y su cabellera será muy hermosa.

DOCTOR R. BENGURIA B.
MONEDA 875
Teléfono 882. — Casilla 2426.
Santiago.

INFORMACIONES CABLEGRAFICAS DEL EXTERIOR

DE NUESTROS CORRESPONSALES ESPECIALES VIA EASTERN Y ALL AMERICA CABLES INC. Y DE "THE UNITED PRESS". LOS ORIGINALES DE TODOS LOS CABLEGRAMAS QUE SE INSERTAN EN ESTA SECCION ESTAN A DISPOSICION DEL PUBLICO EN ESTA IMPRENTA.

El asesinato del Sirdar provoca un cambio de gobierno en Egipt

EL LEADER NACIONALISTA ZAGLOUL BAJA, RENUNCIA SU CARGO DE PREMIER Y ES REEMPLAZADO POR EL MODERADO ZIWAR BAJA. — SE HA INICIADO LA EVACUACION DEL SUDAN POR LAS TROPAS EGIPCIAS. — BUQUES DE GUERRA Y UNIDADES MILITARES BRITANICAS SE PREPARAN PARA CUALQUIER EVENTO. — LAS ADUANAS DE ALEJANDRIA HAN SIDO OCUPADAS POR LOS INGLESES

(Correspondencia cablegráfica de Charles M. Mac Cann, especial para "La Nación")

LONDRES, 24.— El Gobierno confía en que, con la organización del Gabinete por Ziwar Bajá, parará la crisis egipcia.

De fuente autorizada se dice que, si logra formar un Ministerio de moderados, contará con todo el apoyo activo de Gran Bretaña y serán suavizadas las actuales restricciones que imperan en El Cairo.

Los británicos insisten en el estricto cumplimiento de todas sus peticiones, pero al mismo tiempo han insinuado que se harán concesiones si se justifica el optimismo despertado por la designación de Ziwar Baja.

No se piensa en proclamar la ley marcial en Egipto.

Las atuoridades se dan cuenta de que todo el país y, en especial El Cairo y Alejandría, se asemeja a una caja de pólvora, pero confían en que perdurará la actual calma exterior.

En el Sudán impera constantemente la ley marcial.

Lord Allenby tiene plena autoridad para adoptar las medidas que estime necesarias, y él es el responsable de la orden de ocupar las aduanas. Pero, si como se espera ahora, la situación se torna más fácil, el Gobierno asumirá él mismo el control.

El Gobierno se regocija francamente de la salida de Zagloul Baja, pues siempre consideró que era imposible negociar con él. Se elogia a Ziwar por lo que ha hecho anteriormente.

Las insinuaciones, procedentes al parecer de esferas francesas, acerca de un posible arbitraje de la Liga de las Naciones, han sido recibidas muy fríamente. Es posible que Francia exprese más claramente sus sentimientos, y entonces no demorará mucho en conocer la opinión de Gran Bretaña al respecto.

El Gobierno considera que éste es un asunto particular y declara con franqueza que no desea que Francia, la Liga o alguna otra entidad intervenga.

Pero Gran Bretaña siempre se preocupa de la opinión de los Estados Unidos y le han molestado los comentarios de parte de la prensa norteamericana, que ha condenado su actitud, atribuyéndola a móviles imperialistas.

Sostiene Gran Bretaña que su acción en el Egipto no puede compararse con la del Presidente Wilson contra Huerta.

De fuente autorizada se ha manifestado que, dejando de lado el asesinato del Sirdar, el Gobierno se preparaba a intervenir en Egipto debido a lo que consideraba creciente mal régimen de Zagloul Baja para con los extranjeros en general, y británicos en particular.

Es indudable que cualquiera concesión al Egipto, respecto de las peticiones de Inglaterra, se iniciará con nuevas seguridades contra los temores referentes a la irrigación del Sudán.

Se dice que, en realidad, no hay causa para temer que disminuya la provisión de agua del Egipto, y que la comisión de la post-guerra, formada por representantes de los Estados Unidos, Gran Bretaña e India decidió, por unanimidad, que el proyecto de irrigación del Sudán no perjudicaba al Egipto. Más aun, el delegado amercano Mr. Corryeven present un informe suplementario exponiendo sus razones. Manifestó que era mucho el exceso de agua del Nilo en el período en que se llenaban las represas y que tanto el Egipto como el Sudán, se beneficiarían cuando, durante la estación seca, se abrieran las compuertas. No se cree que se harán muchas concesiones

Se cree que el Gobierno afirmará su control sobre el Sudán y observará muy de cerca la marcha interna de los asuntos de Egipto. —Mac-Cann.— (U. P.)

EL CAIRO, 24.— A las once cuarenta y cinco de la mañana, el Gobierno de Egipto pagó al de Gran Bretaña las quinientas mil libras esterlinas exigidas por éste en el término de veinte y cuatro horas.

El cheque respectivo iba acompañado de una Nota de protesta por algunas exigencias injustificables.

EL CAIRO 24. — Zagloul Bajá ha presentado su dimisión.

LONDRES, 24.— El Premier Mr. Stanley Baldwin ha regresado de Choquers.

A la reunión de Gabinete de mediodía se someterá la cuestión de la crisis anglo-egipcia.

Durante el Sábado y el Domingo, los miembros del Gobierno han mantenido constante comunicación con los jefes de las furezas militares, navales y aéreas del ejército, de lo cual se ha desprendido que son inminentes algunos importantes movimientos de tropas y de la armada.

na divulgado. (U. P).

LONDRES 24. — Todo el Gabinete se reunió para tratar de la situación creada con motivo del conflicto anglo egipcio.

Se estima que el buque de guerra "Malaya", será enviado a Alejandría desde la Isla de Malta hoy día.

Un Regimiento de Infantería que permanecía en aquella Isla, ha recibido orden de estar listo para trasladarse a Egipto.

Otro Regimiento que se encuentra en Gibraltar ha recibido la misma orden.

Entre tanto, las tropas que guarnecen el Sudán, que permanecen en los alrededores de Khartum, y que constan de dos batallones de tropas egipcias, y de cinco mil sudaneses, no partidarios del Egipto, mandado por oficiales ingleses. (U. P).

EL CAIRO, 24.— **Las tropas británicas han recibido orden de ocupar las aduanas de Alejandría "como primera providencia".** (U. P).

EL CAIRO 24. —El ejército egipcio propiamente tal, consta aproximadamente de siete batallones de hombres nativos, y de dos baterías de artillería, en tanto las fuerzas británicas de Egipto alcanzan a seis batallones de infantería, una brigada de caballería, y otra de artillería montada, como también varias unidades suplementarias (U. P).

LONDRES 24. — **La movilización de las tropas a Egipto continúa.** — El regimiento East Lancashire, partirá al Egipto desde Malta el Miércoles. mientras que los regimientos acantonados en la frontera, se movilizarán oportuna-

De Gibraltar al Egipto el Sábado el regimiento East Kente. — mente.

(U. P.)

LONDRES, 24.— Se anuncia que el acorazado de guerra "Benhow" ha llegado a Alejandría . (U. P).

LONDRES 24— Se esperan demostraciones hostiles en El Cairo y en Alejandría particularmente.

Pero no han causado mayor cuidado, pues fácilmente han sido impedidas, exceptuadas algunas pequeñas manifestaciones de los estudiantes, en El Cairo, que la policía dispersó rápidamente.

Lady Stack, viuda del general asesinado. se dirigirá a Inglaterra, abandonando Egipto tan pronto se sepa a cuanto asciende la indemnización que recibirá.

EL CAIRO, 24.— Lord Allemby se dirigió al Hospital a entregar personalmente mil libras esterlinas al policial herido al perseguir a los asesinos de Sir Stack (U. P).

BERLIN, 24.— El adicto a la Embajada de París, von Rintelen, ha llegado a esta capital.

Se anuncia que su viaje tiene por objeto traer informes al Gobierno respecto del caso de la prisión del General alemán Mathusius.

Según se presume, el Gabinete celebrará consejo para tratar del asunto.

LONDRES 24. — **El corresponsal especial de "The Morning Post"** en el Cairo informa que Ziwar baja es un turco-egipcio de unos sesenta años de edad, pero no es una personalidad muy atractiva.

Su tarea es dificilísima y depende en gran parte de si el Parlamento continúa sesionando, pues en semejante caso, le costaría mucho lograr siquiera el control de una Cámara. Pero si logra formar un Ministerio puramente administrativo, su ayuda será heróica y valiosísima. — (U. P.)

LONDRES 24. —**"The Daily Herald" se manifiesta "disgustado y avergonzado"** por lo que ocurre en Egipto.

Su redactor diplomático dice que "El Egipto se ha visto obligado a cambiar el ministerio que presidía el gran leader popular Zagloul Bajá, por otro encabezado por un caballero del agrado de Lord Allenby. En otras palabras, el Gobierno representativo ha sido abolido, y restablecido el sistema de los ministerios de muñecos controlados desde la residencia británica.

"Desde que ha asumido el control del Gobierno, es probable que Lord Allenby anuncie que el nuevo premier está dispuesto a acceder a sus peticiones y que no se necesitan mayores medidas coercitivas, pero seguramente ha sido el despliegue de fuerzas el que ha dominado al pueblo egipcio que, seguramente, no es partidario de la actitud del nuevo Gobierno". —

LONDRES 24. — **El total de los efectivos de las fuerzas británicas en el Egipto,** propiamente tal ascienden aproximadamente a 12 mil hombres, mientras que las tropas sudanesas que se encuentran alrededor de Khartoum, bajo el comando de oficiales ingleses, suman cerca de 10,000 hombres.

Se pronostica que las nuevas medidas que ordenara Lord Allenby comprenden la ocupación de otros puertos como también de los telégrafos y, probablemente, de algunas oficinas gubernamentales en El Cairo, fuera de la remoción de las tropas egipcias del Sudán.

Sin embargo, no hay intenciones de intervenir en el programa rutinario del Gobierno egipcio.

Mientras tanto, Lord Allenby está en continua comunicación con Downing Street. — (U. P.)

PEKIN 24. — **Tuan-Chi-Jui se ha hecho cargo de sus funciones** de jefe provisional del Ejecutivo.

Declaró que no se contemplaba movimiento alguno de personal y que, si la necesidad se presentaba, el Gobierno dictaría los cambios necesarios, después de una detenida deliberación.

Las tropas de Chang-Tso-Lin constituyen, por ahora, la principal defensa de Pekín. — (U. P.)

PARIS 25. — **Se ha manifestado, en forma semi-oficial que la actitud del Gobierno francés,** ante la cuestión egipcia, es que Inglaterra tiene completa libertad de acción en el Egipto en virtud de los tratados celebrados en 1904, entre Gran Bretaña y Francia, que conceden a Inglaterra entera libertad en Egipto.

Respecto de las insinuaciones de algunos diarios, según las cuales Francia no intervendría en Egipto, si Inglaterra le deja libertad de acción en Marruecos, el Quai D'Orsay hace notar que no hay necesidad de semejante arreglo por cuanto Francia tiene ya esa libertad de acción, reiterando una vez más que la cuestión de Marruecos existe solamente entre Francia y España, desde el tratado franco-británico de 1912, mediante el cual fué establecido el protectorado francés en Marruecos. — (U. P.)

EL CAIRO, 24.— La población ha permanecido tranquila y, según parece, desconcertada antee la rápida sucesión de los acontecimientos.

En la Bolsa se advirtió un gran pánico, pero al cerrar se notaba más confianza.

Las tropas británicas de la ciudad han desfilado y efectuando evoluciones. (U. P).

LONDRES,24.— Se anuncia que será fácil completar el Gabinete presidido por Ziwar Pasha, quien reemplazaría a Zghlul, que acaba de renunciar.

Ziwar es actualmente Presidente del Senado.

Lord Allemby espera con sumo interés que se forme el Gabinete antes de proceder a tomar nuevas medidas. (U. P).

EL CAIRO, 24.— El Gobierno británico ha notificado a los gobernadores de las provincias que serán responsables de la seguridad de los europeos residentes.

LONDRES, 24.— El Almirantazgo anuncia que enviará los buques de guerra "Iron Duque" a Alejandría y "Málaga" a puerto Said desde la isla de Malta.

De Grecia han sido enviados a Suez el crucero "Caradoc" y dos destróyers.

EL CAIRO, 24.— Ha comenzado la evacuación del Sudán por las unidades egipcias. (U. P).

PARIS 25. — **La prensa hace largos comentarios sobre la situación egipcia.**

"Le Soir" dice: "El Gabinete británico desea aprovecharse del asesinato de Sir Lee Stack para borrar la proclamación de la independencia del Egipto". Agrega que la opinión mundial debiera manifestarse enérgicamente en favor del arbitraje de la Liga de las Naciones.

Por su parte "Le Journal des Debats" observa: "Lo que hay de perturbador en esta cuestión es que Inglaterra parece apoderarse de la ocasión que le brinda el asesinato para cambiar sus arreglos políticos y reglamentar sus cuestiones económicas. Por el momento, no discutimos el dereono que tiene Inglaterra en esta materia pero parece que el propio interés de Gran Bretaña está en no hacerse de enemigos sobre el Nilo."

"Le Temps" estima que la respuesta de Zagloul Baja demuestra que tiene los mejores deseos para dejar la puerta abierta a nuevas negociaciones, pero que Inglaterra no tiene la intención de discutir. Hace notar que el Gabinete que preside Mr. Baldwin parece saber a punto fijo lo que desea y hasta donde pretende ir. (U. P).

GINEBRA 25. — **El doctor Mohamed Gufdo, representante del Egipto en la Conferencia contra el abuso de las drogas,** declaró a los representantes de la prensa que el Egipto, posiblemente, apelará a la Liga de la sNaciones para que solucione la crisis anglo egipcia.

Agregó que deploraba el asesinato de Sir Lee Stack pero que no le cabía responsabilidad alguna al gobierno. (U. P).

EL CAIRO 24 — Las tr
tánicas continúan desfila
las calles para impresiona
blo que, hasta ahora, es
exteriormente en calma. —
LONDRES 24. — El co
sal de "The Daily Express" e
thoum comunica que los em
egipcios de las administra
de correos, telégrafos y te
han sido suspendidos y re
dos por empleados británi
Durante una manifesta
bica de ayer, sudaneses,
mas anticuadas desfilaron
calles, listos para reprimi
quier desorden provocado
egipcios. — (U. P.)
PARIS 24. — El Conse
nicipal acordó, por una
urgir a M. Herriot que
Gran Bretaña someta la c
del Egipto a la Liga de la
nes. — (U. P.)
LONDRES 24. — El co
sal de "The Morning Post"
Cairo, informa que la Cá
solvió enviar la protesta
lamento a todos los paíse
bién a la Liga de las N
(U. P.)

Mañana se iniciará el raid Buenos Aires-Lima

El piloto argentino Guillermo Hillcoat partirá a las cinco de la tarde desde el pueblo de San Fernando, vecino a la capital argentina. — La etapa Mendoza-El Bosque la hará cruzando Los Andes a cinco mil metros de altura.

BUENOS AIRES 24. — Mañana iniciará a las 5 de la tarde el vuelo a Lima el piloto argentino Guillermo Hillcoat.

Va en representación del Aero Club, a las fiestas del Centenario de la batalla de Ayacucho.

Partirá del vecino pueblo de San Fernando en dirección a Mendoza, desde donde se propone cruzar la cordillera de Los Andes.

Lleva Hillcoat mensajes oficiales para las autoridades de Chile y Perú. Utilizará para su vuelo un biplano Curtiss Oriole de 160 caballos.

El itinerario que seguirá el piloto argentino es el siguiente: Salida de San Fernando, hacia San Luis. Continuará a Mendoza en el mismo día. De Mendoza a El Bosque, o sea cuatrocientos diez kilómetros, cruzando la cordillera, a una altura aproximada de 5,000 metros. Partiendo de El Bosque, aterrizará en el Llano de Batuco, si fuere necesario o seguirá directamente a Serena, cuatrocientos diez kilómetros a una altura máxima de 2,500 metros. Terrenos de descenso en caso de emergencia, Cabildo, Illapel, Ovalle, y alrededores de Serena.

De Serena a Copiapó, trescientos diez kilómetros, altura máxima, mil metros. Campos de emergencia, Vallenar y el amplio valle que conduce a Copiapó.

De Copiapó a aBquedano, cuatrocientos cuarenta kilómetros, altura máxima, 1,870 metros. Campo de descenso, Pueblo Hundido.

De Baquedano a Iquique, trescientos diez kilómetros, altura máxima, 2,000 metros, Campo de descenso, los valles que circundan estas regiones.

De Iquique a Tacna, doscientos sesenta kilómetros, altura máxima, 1,650 metros por los terrenos montañosos. Campos de emergencia, solamente Arica, y de este puerto se dirigirá directamente hacia la capital peruana, recorriendo aproximadamente 1,000 kilómetros en una sola etapa.

El piloto ha tomado precauciones para el abastecimiento del combustible, habiendo prestado su concurso para esta delicada misión las autoridades aeronáuticas chilenas y peruanas.

En la tarde de hoy Hillcoat visitó las oficinas de "La Nación", de Santiago, en Buenos Aires, para despedirse, pidiendo al representante que transmitiera a Chile un cordial saludo antes de iniciar la difícil prueba.

Se manifestó seguro de poder cumplir el largo viaje, contando, como cuenta con los auspicios de tres pueblos: el argentino, el chileno, y el peruano. — **Alvarez.** — (Especial).

MOVIMIENTO INICIADO POR LOS EX-MINISTROS MONARQUICOS DE ESPAÑA

Habrían resuelto el envío de una presentación al Rey. — Temores que sea rechazada por Alfonso XIII

(Correspondencia cablegráfica de Luis María Alvarez, especial para "La Nación")

HENDAYA, 24.—El ex-Ministro Burgos ha conferenciado con los jefes de los viejos partidos de la monarquía y con numerosos ex-Ministros, y en todas partes ha encontrado una acogida simpática para su iniciativa.

Pero alguien, de los consultados, ha impuesto condiciones para firmar el proyectado documento que se dirigirá al Rey. La condición precisa es la de firmar simultáneamente un compromiso secreto, mediante el cual si los ex-Ministros monárquicos reciben contestación desfavorable, todos se comprometen a abandonar España mientras el Gobierno de la dictadura militar permanezca.

Estimaron que debe prevenirse la contingencia de que los ex-Ministros monárquicos, que han recibido de la monarquía tantas humillaciones desde el trece de Setiembre, sufrieran una nueva desconsideración, contestándose el documento con otro desplante, repetición de varios anteriores.

Se juzgaba preciso tener acordada la resolución para ponerla en práctica rápidamente, y éste es el punto que se deliberaba, cuando ha surgido la grave contingencia que ha impuesto la suspensión de las deliberaciones.

Aunque el Directorio no oculta la verdadera situación de Marruecos, se prohiben las publicaciones no solamente de los juicios, sino las informaciones verídicas de cuanto ocurre en Africa.

Se ha informado que los dolorosos hechos registrados en Africa, en la zona occidental, durante los pasados días, deberían considerarse suficientes para suspender todo acuerdo sobre el acto proyectado por los ex-Ministros monárquicos, porque en estos momentos graves podría resultar inoportuna la presentación del documento al Rey.

Burgos suspendió toda actuación aplazándola para cuando las circunstancias los aconsejen. Tal es el estado del asunto.

Justifican el aplazamiento por tener deferencias para con la situación, que es delicada. Los heroicos jefes del Ejército han caído, frente a sus tropas. Entre los oficiales y jefes hay cuarenta y cinco bajas; entre la tropa las bajas aproximadamente, alcanzan a seiscientas.

Las fuerzas de Xauen, siguen al soco de Arbaa y parece que les es imposible continuar inmediatamente el repliegue porque el temporal ha destruído e inundado los caminos. El trayecto hasta Ben Karlick es muy peligroso, porque el enemigo ocupa formidables posiciones.

Ante las referencias dolorosas que nos llegan de Africa, se ha encontrado muy justificado el aplazamiento del propósito de los ex-Ministro. — **Fernández.** — (U. P.)

GRAN BRETAÑA

SE INICIAN LAS NEGOCIACIONES DE UN TRATADO COMERCIAL ANGLO-ALEMAN

LONDRES 24. — Se han inaugurado bajo la presidencia de Lloyd Graeme, que luego fué reemplazado por Lord Dabernon, las negociaciones referentes al tratado de comercio anglo-alemán.

Von Sthamer preside la delegación alemana. — (U. P.)

EL VIAJE A SUD AMERICA DEL PRINCIPE DE GALES

LONDRES, 24.— Se ha anunciado oficialmente que el Príncipe de Gales hará un viaje de placer por Sud América, alrededor de Marzo próximo.— (U. P.)

LONDRES 24. — **Lord Amery, dirigiéndose en un discurso a la Asociación de Productores del Imperio británico,** hizo algunas declaraciones contradictorias, pues en un principio, manifestó que lamentaba que el Gobierno se hubiera comprometido a no imponer nuevos derechos a los artículos alimenticios con el objeto de proteger la producción de los dominios, y, más adelante, dijo que "la industria imperial del azúcar podía confiar en que disfrutaría de sus ventajas preferenciales en el mercado del país.

"No hay duda de que habrá nuevas oportunidades para extender la preferencia; esto no quiere decir que impondremos derechos preferenciales, sino que siempre que, para salvaguardar los intereses de Inglaterra, o para obtener entradas nos veamos obligados a imponer derechos, estableceremos en ella una definida preferencia en favor del Imperio y en contra de los competidores extranjeros." — (U. P.)

NORUEGA

CRISTIANIA, 24.— **Se firmó un contrato para la construcción de dos aeroplanos Dorneers,** especiales para la expedición al Polo Norte, la que realizará Amundsen en 1925. Dichas máquinas estarán provistas de motores Rolls Royce. —(U. P.)

LA CUESTION DE LIMITES ARGENTINO-BOLIV

El texto del convenio estaría en estudio en la C
llería del Gobierno de la Casa Rosada

(Correspondencia cablegráfica de Luis María A
especial para "La Nación")

BUENOS AIRES, 24.— Oportunamente informé acerca de la solución convenida entre los gobiernos argentino-boliviano de dar término a la vieja cuestión de límites boliviano-argentino, pendiente entre ambos países.

Aun cuando el protocolo aclaratorio quedó oficialmente concluído días atrás, todavía no ha sido firmado por razones que se consideran atendibles, dada la naturaleza del asunto.

El titular de la cartera de Relaciones Exteriores, entrevistado
al respecto, manifestó
mente la Cancillería se
estudiar el texto del
que tan pronto como
éste y se conozca el
las oficinas respectivas
versas cláusulas, será
Agregó que considera
tificada la extrañeza que
ha causado en Bolivia el
que aun no haya firmado
do, puesto que únicamente
motivos expresados y
responde. la demora.— A
(Especial).

ITALIA

GENOVA, 24.— **El ex presidente del Brasil, señor Epitasio Pessoa,** llegó de Alejandría. Regresará a Río Janeiro a bordo del "Giulio Cesare".— (U. P.)

ROMA, 24.— **El rechazo de cuatro senadores** ha causado honda sensación, porque el hecho no es frecuente. Se considera que la advertencia del gobierno respecto del ingreso al Senado que debe ser el resultado de una selección cuidadosa, se ha hecho solamente para incluir a personalidades que acrecenten el prestigio del país.

En caso de que los nombramientos no se anulen por decreto real, se mantendrán los títulos a los rechazados, pero no tendrán atribuciones efectivas ni gozarán de inmunidad parlamentaria. — (U. P.)

ROMA, 24.— **Avisan de Raggio que un fuerte temporal** hundió el vapor "Luccia Biriaco", salvándose la tripulacios.— (U. P.)

ROMA, 24.—**Falleció el ex-diputado** General Ernesto Mirabelli. —(U. P.)

ROMA, 24. — **"Il Giornale di Italia"** entiende que, además de dos senadores repudiados ayer por la Cámara, se repudiarán otros dos.—(U. P.)

ROMA, 24.—**Se inauguró el Segundo Congreso de Sindicatos obreros fascistas,** presidido por Rossoni. Asistieron tres mil delegados, en representación de dos millones de afiliados.

Rossoni comenzó tributando un homenaje a Casalini, quien, antes de que fuera asesinado, ocupó la Secretaría General de los Sindicatos.

Luego leyó un mensaje del Premier Mussolini, en que se lamenta de no poder concurrir, expresando que el Congreso se inicia bajo los mejores auspicios, pues precisamente ayer se concluyeron importantes pactos obreros en las provincias de Ferrara, Brescia, Cremona, Pavia y Novara, mejorando mucho las condiciones de los agricultores; ello demuestra que el sindicalismo fascista no es utópico sino una fuerza que encarna la posibilidad de la colaboración de todas las clases.—(U. P.)

El Agregado Naval
leno

ROMA 24. — Llegó
Agregado Naval chileno
Costa Pellé. — (U. P.)

FRANCI

PARIS 25. — Se ha
do oficialmente que M.
berlain llegará a París el
ciembre, en viaje a Roma
asistirá al Consejo de la L
las Naciones.
En esta capital se en
con el premier Herriot. —
PARIS 25. — M. Aristide
rand aceptó la presidencia
ría de la Liga de Patriotas
es presidente el general
nau, y que tiende a
recrudecimiento del
contra el radicalismo.
M. Millerand, en su
tando la presidencia
ce: "nuestro lema es: Fra
bre todo". — (U. P.)
PARIS 24. — El diario
ta "La Libertaire", ha
llamado a la Oficina
rista internacional para
a los anarquistas de todo
a escribir cartas de pro
la condenación de los
co y Vanzetti, dirigida a
ge, Casa Blanca, Washi
PARIS, 24.— El Prem
Francia, M. Herriot, ha
en audiencia especial al
dente Alessandri en
d'Orsay.
Durante la entrevista
ron asuntos relacionados
relaciones entre Francia y
PARIS 24. — Se anuncia
ma semi-oficial, que el
ha decidido recomendar
dente el indulto del gen
mán von Mathusius. — (U
PARIS 24. — El Gobierno
terá a la aprobación de la
la ratificación del protocolo
nebra sobre arbitraje,
y desarme. — (U. P.)
PARIS 24. — Se anuncia
corredores de la Bolsa
préstito francés se
Nueva York en cuarenta
minutos y satisfizo grande
que demuestra claramente
fianza que se tiene en Nor
rica respecto de la situa
tica francesa. — (U. P.)

CAFE VICTORIA

146 — AHUMADA — 146

HOY GRAN PROGRAMA DE INAUGURACION DEL ELITE DAMEN CONCERT ORCHESTER "HJARUB"

De BERLIN. — DIRECCION: HELENE HJARUB.

Contratado en vista del gran éxito obtenido en su debut en el Restaurant MAXIM, quienes los contrataron personalmente en Buenos Aires expresamente para su Restaurant y cedieron graciosamente al CAFE VICTORIA para sus horas de Concierto, de 4 a 6 P. M.:

1. Aller Ehren ist Oestreich voll. Marcha	Novotny
2. Estudiantina, Valse	Waldtteufel
3. Gran Fantasía de "Bajazzo"	Leoncavallo
4. Shimmy	Bohr
5. Tango	Rietti
6. Solo para XYLOPHON. Fantasía de la Opera Guillermo Tell	
7. Shimmy	Fenuculli
8. Si j'etais Roi, Ouverture	Adam
9. Intermezzo de la Opera Cavallería Rusticana	Mascagni
10. Paso Doble	Ferrari

No dejamos de recomendar la exquisita LECHE MALTEADA "VITAMALZON". La persona que no la ha probado, se servirá pedir prueba gratis y se convencerá de que, además de regresco, es un poderoso tónico.

Su tiempo es oro,

Su energía mental es vida

Ahorre vida y ahorre dinero dejando que la

Máquina sumadora

BURROUGHS

Haga en breves minutos las operaciones que a Ud le significarían varias horas de fatiga cerebral

Pida catálogos o una demostración sin compromiso a los exclusivos agentes

CASA DAVIS, San Antonio 527 - 41

INFORMACIONES CABLEGRAFICAS DEL EXTERIOR

DE NUESTROS CORRESPONSALES ESPECIALES VIA EASTERN Y ALL AMERICA CABLES INC. Y DE "THE UNITED PRESS". LOS ORIGINALES DE TODOS LOS CABLEGRAMAS QUE SE INSERTAN EN ESTA SECCION ESTAN A DISPOSICION DEL PUBLICO EN ESTA IMPRENTA.

HOLANDA

Los aviadores holandeses han terminado su raid

AMSTERDAM 24. — Los aviadores holandeses llegaron a Batavia, terminando su raid. — (U. P.)

SUIZA

GINEBRA, 24. — **Después de una lucha librada por el delegado americano Mr. Porter, apoyado por la representación china, la Conferencia contra el abuso de las drogas decidió que todas las sesiones de la Conferencia, comisiones y sub-comisiones estarán abiertas para la delegación persa.**

Se anuncia que Persia, que es el tercer gran productor de opio en bruto, está dispuesto a abolir completamente el cultivo de la amapola y facilitar a los campesinos los medios de substituírla por otros productos, especialmente tabaco, trigo, gusanos de seda y algodón.—(U. P.)

GINEBRA 25. — **De acuerdo con las instrucciones recibidas de sus respectivos Gobiernos, las delegaciones de Inglaterra y Japón llegaron a un completo acuerdo respecto de la exportación; importación y trasporte del opio.**

Ese acuerdo será incorporado a un tratado que esperan firmar las potencias que tienen posesiones en el Pacífico, con el propósito de reglamentar la costumbre de fumar opio.

Este acuerdo es una victoria parcial de los japoneses que insistieron en el derecho de importar, exportar y transportar opio con el sistema de certificados de importación. —(U. P.)

Como vive en París el ex-Presidente de Chile

LO QUE OPINA EL SEÑOR ALESSANDRI SOBRE LA SITUACION ACTUAL. — SUS ANHELOS DE PAZ AMERICANA. — LOS PRINCIPALES PROBLEMAS CHILENOS QUE OCUPAN SU ATENCION

(Correspondencia cablegráfica de Luis María Alvarez, especial para "La Nación")

BUENOS AIRES 24. — En su edición de esta tarde, "El Diario" publica los principales párrafos de una carta enviada desde París, por una persona que está en contacto con el ex-Presidente Arturo Alessandri.

Como tienen interés las expresiones que vierte ese amigo del señor Alessandri, merecen conocerse en Chile. Hélas aquí.

"El doctor Alessandri se encuentra en París instalado provisionalmente en el Hotel Mercedes, donde algunos chilenos amigos ya le habían preparado su alojamiento. En los primeros días del mes entrante se instalará en un departamento muy confortable que ha encontrado afortunadamente en la Avenue Marceau N.o 61, cerca de la Place del Etoile, pues aquí actualmente la vida está muy cara y la vivienda es un problema. Pagará por dicho departamento tres mil francos mensuales y posiblemente permanecerá unos seis meses.

"El señor Alessandri no oculta sus intenciones, después de un tiempo, de radicarse en Buenos Aires, que tanto le seduce, de la que tan buenos recuerdos tiene por la hospitalidad que le brindara."

"Ahora quiere estar lejos de su patria amordazada por los militares, que han surgido contra todos los principios democráticos, pues por más que considera que la revolución no ha tenido eco en el alma popular, no quiere encender lo que ha evitado a todo trance, la guerra civil, que fatalmente provocaría una reacción brusca de parte del pueblo."

"Don Arturo Alessandri es un hombre claro, franco y generoso. Si condena enérgicamente la revolución no tiene en cambio palabras de agravio personalmente contra los dirigentes del movimiento y no guarda rencores."

"La caída del actual régimen imperante quiere que sea la resultante lógica de un movimiento incontenible de opinión que la exija como una imperiosa necesidad nacional."

"El señor Alessandri es un sincero amigo de Argentina y de la paz americana. Cree que debe aceptarse cualquier fórmula, produciendo un equilibrio en los armamentos que haga imposible la guerra, evitándose el peligro gravísimo que representa constantemente el régimen de la paz armada."

Compenetrado de las ideas pacifistas quiere la concordia y la fraternidad americanas y el acercamiento y cooperación internacionales. Por ello es que una de sus más sentidas y constantes aspiraciones, es la de asegurar la definitiva remoción de la única do se Anón,puafféeaetaoneatoinnn dificultad que todavía perturba las relaciones entre Chile y el Perú, mediante el cumplimiento del Tratado de Ancón y el haber suscrito en Washington los acuerdos con el gobierno peruano de Julio de 1922, demuestra que es una necesidad imperiosamente reclamada para la propia tranquilidad de Chile."

Cree el ex Presidente de Chile en las eficaces actividades de la Sociedad de las Naciones y en sus propósitos de establecer la paz en el mundo, paz que no puede ser fundada sino sobre la base de la justicia social. Por ello es que considera que debe realizarse una política basada en los principios de la justicia y solidaridad humanas. En este orden de ideas, dice que es necesario levantar en alto la bandera de la redención de la clase proletaria. Así lo exije el sentimiento humanitario y la propia conveniencia industrial. Debe levantarse el nivel de las clases trabajadoras, proveyendo a su perfeccionamiento moral y económico."

"A este efecto dijo el señor Alessandri: "He querido servir tesoneramente la causa santa del proletariado chileno, no para despertar el odio de clases, sino por el contrario para rendir al proletariado una amplia justicia, produciendo al mismo tiempo la necesaria armonía entre el capital y el trabajo, elemento indispensable para la producción nacional. El capital privado debe comprender que se sirve también a sus intereses, desde que se intensifica la eficacia económica del obrero. El mundo moderno no está cimentado sobre la justicia social y la solidaridad humanas, desgraciadamente."

"Otras de sus mayores aspiraciones es la de extirpar en forma definitiva el alcoholismo, uno de los mayores problemas de Chile. Los intereses creados se obstinan en forma absurda al oponer dificultades insalvables a la solución del problema de vital importancia para el porvenir de la raza. El da el ejemplo, bebiendo nada más que agua, e imás rico vino que la naturaleza ha prodigado, el producto verdaderamente nuestro."

"Dice que debe hacerse adquirir al pueblo hábitos de temperancia; de otro modo es contribuir a destruir sus energías y a perturbar su moral."

"En cuanto a la separación de la Iglesia y el Estado, propicia el señor Alessandri esa reforma no como una bandera de combate, sino basado en principios de tolerancia, en respeto de todos los credos. Con ella se contribuiría precisamente a hacer imposible en Chile la lucha religiosa, mediante garantías eficaces de la más amplia y absoluta libertad de conciencia. Quiere conciencias libres en el estado libre, facilitando el ejercicio de todos los cultos sin privilegios preferentes ni exclusiones odiosas y evitar que los partidos políticos, como sucede en Chile, tomen la religión como arma de combate. Es necesario substraer a la Iglesia de toda participación material y moral en las actividades de la vida política de Chile."

"A este respecto recuerda con satisfacción a Monseñor Crescente Errázuriz, porque ha batallado en ese sentido."

"La estabilización de la moneda importa una necesidad, una aspiración nacional. Debe crearse un organismo regulador del circulante y para ello y a fin de oponerlo como una barrera insalvable contra el flagelo del papel moneda, contra la especulación dolosa a costa de amargas privaciones de las clases desamparadas.

"La falta de un banco ha venido perturbando el manejo monetario a beneficio de las instituciones particulares, gravando inconsideradamente los haberes de la Hacienda pública en sus relaciones con los bancos.

"Igualmente el señor Alessandri es partidario del impuesto a la renta. Los elevados fines de la justicia social lo reclaman. Debe asimismo modificarse el régimen tributario sobre bases equitativas. —**Alvarez.** —(Especial).

ESTADOS UNIDOS

LAS PRUEBAS TRANSATLANTICAS DE RADIOTELEFONIA

LONDRES 24. — **En las pruebas preliminares de radiotelefonía transatlánticas realizadas el Domingo durante cuarenta minutos se interceptaron con todo éxito las ondas de la estación transmisora de Pittsburg, cuyo concierto pudo oirse en los barrios sur de Londres.**

Con aparatos de dos válvulas se oyó excelente a la estación K. D. K. A., de Pittsburg. — (U. P.)

NUEVA YORK 24. — Participaron en las pruebas radiotelefónicas transatlánticas las siguientes estaciones trasmisoras: W. M. A. Q. Dartmouth-Massachussets, con ondas de cuatrocientos cuarenta y ocho metros de longitud; W. O. R. Newark, con onda de cuatrocientos cinco metros; W. F. A. Aidallas-Texas, cuatrocientos setenta y seis metros de longitud de onda; W. G. Y. Schnectady, con trescientos ochenta y seis mtros de longitud de onda; W. G. Y., Schnectady, con trescientos ochenta metros de longitud de onda; W. C. B. D., Zion-Illinois, con trescientos cuarenta y cinco; K. D. K. A. Pittsburg, con trescientos veinte y seis metros de longitud de onda. — (U. P.)

LA REPRESENTACION DE LA SANTA SEDE

AL CENTENARIO DE AYACUCHO

NUEVA YORK 24. — La delegación que representará al Vaticano en las fiestas del centenario de la batalla de Ayacucho, se embarcará el 27 del presente, a bordo del "Santa Ana".

La componen monseñor Titito Trochi, Nuncio Apostólico; monseñor Gustavo Gesta, consejero de Embajada y Monseñor Lachi.

Vienen, además, el secretario señor Pietro Gaspari, el capitán Federico Moroni y el capitán conde Alejandro Dalti.

A bordo del mismo buque se embarcará Mr. Rowe, en representación de la Unión Pan-Americana.—(U. P.)

¿SE HA CASADO CHAPLIN?

HOLLWOOD 24. — Se anuncia que Charles Chaplin se ha casado hoy con Lita Grey, en Guayanas, México.

La noticia aún no ha sido confirmada, y se hace notar que, a menudo, han circulado falsos rumores respecto de las intenciones de Chaplin. — (U. P.)

NUEVA YORK 24. — **El mayor general John Lejeune, comandante de las fuerzas de marinería,** en su informe anual, hace el resumen de las actividades de las tropas de su mando en las Caribes.

Dice que el retiro de las tropas de Santo Domingo marca el término de una ardua labor y que la calma que reina en el interior de Haití permite relajar la ocupación. Ahora hay solamente reducidas guarniciones en Port-au-Prince y Cabo Haití. —(U. P.)

WASHINGTON, 24.—**Las autoridades postales declaran que las condiciones que imperan en la América Central son desfavorables** al establecimiento inmediato del proyectado servicio de malas aéreas postales de New Orleans a la América Central.

Esta opinión está basada en el informe preliminar que han presentado al Gobierno los agentes que, recientemente, hicieron una jira por los países del mar Caribe, estudiando las posibilidades de establecer dicho servicio.—(U. P.)

NUEVA YORK 24. — **Firpo no está muy preocupado por la pendiente decisión de la Corte** y ha anunciado que la dirección de todo asunto está entregada a sus abogados que, por su parte, se niegan a dar a conocer sus planes.

Firpo tiene la intención de dirigirse a Miami, Florida, a mediados de Diciembre y permanecer allí cuatro meses, ciñéndose a un entrenamiento sistemático, que, a su juicio, le permitirá recuperar sus condiciones combativas para las peleas del Verano. — (U. P.)

NUEVA YORK 24. — **Firpo se presentará el Miércoles ante la Corte de Jersey City para responder** al proceso iniciado en su contra por Andrew Mac Corking Dale, quien insiste en que, como gerente de los negocios del argentino, debe recibir el 25 por ciento de sus entradas, o sean 600,000 dólares.

Firpo alegará que Mac Corkingdale no es su manager. —(U. P.)

WASHINGTON, 24.—**Se confirma oficialmente que Francia ha vuelto sobre su posición primitiva** y que accede ahora a que las reclamaciones americanas contra Alemania, por pérdidas materiales sufridas durante la guerra, que representan una suma aproximada de trescientos millones de dólares, sean sacadas del fondo de reparaciones, en la misma proporción de pago acordada a Francia. —(U. P.)

WASHINGTON, 24.—**Se espera que en la tarde de hoy diez aeroplanos de bombardeo arrojarán bombas desde tres mil y cinco mil pies de altura sobre el acorazado** "George Washington" para estudiar los efectos que producirán en el buque.

El mal tiempo impidió que las pruebas se realizaran el Sábado. —(U. P.)

WASHINGTON 24. — **Un comité de investigaciones del Congreso** tratará en breve de determinar si las potencias signatarias del Tratado de Washington, pues se han formulado cargos de que la proporción de 5-5-3 no ha sido observada, a pesar de estar oficialmente en vigor.

Se hace notar que Gran Bretaña acusa a los Estados Unidos de pretender violar el pacto al proyecto la elevación de los cañones de sus acorazados, pero, por su parte, los marinos dicen que Gran Bretaña ha aumentado ya la elevación de sus cañones, lo que le da una ventaja indebida. — (U. P.)

La respuesta de Rusia a Gran Bretaña será suave

Se cree innecesario un tono duro por cuanto solamente serviría para agravar el conflicto. — Las declaraciones de Rakovsky en una reciente entrevista.

(Correspondencia cablegráfica de Francis Kus, especial para "La Nación")

MOSCOW 24. — A pesar de la indignación despertada en esta capital por las notas británicas, no ha desaparecido la idea de que no es necesaria una dura respuesta de parte del Soviet.

En esferas extraoficiales pero bien informadas, se pronostica ahora que Rusia contestará con una "suave respuesta" sin ira, con lo que se evitará aumentar la brecha que existe ahora entre Londres y Moscow.

La respuesta sovietista eludirá probablemente el ocuparse de los cargos generales referentes a la propaganda y concentrará la discusión sobre la carta de Zinoviev.

A este respecto se considera muy raro que el comité laborista haya encontrado insuficientes las pruebas para asegurar la autenticidad de la carta, mientras que el comité conservador, fundándose, es de presumirlo, en las mismas pruebas, reafirma ahora la autenticidad.

La conducta que, posiblemente recomendará Rakovsky al Gobierno de Moscow, puede deducirse de la entrevista publicada por el diario Izvetia ya que, a pesar de haber sido formuladas las declaraciones antes del envío de las notas británicas, su tono conciliador puede ser profético.

Rakovsky declaró que era más necesaria una política propiciatoria entre el Soviet y Baldwin que entre el Soviet y Mac Danald porque son mayores las posibilidades de desacuerdo y conflictos con el primero. — Kus. (U. P.)

EL ACORAZADO ESPAÑA" HA SIDO DESTROZADO POR EL TEMPORAL

MADRID, 24.—El Almirante Magaz ha declarado que el gran temporal destrozó el acorazado "España", divisándose el siniestro desde el Faro Tres Focas.

Las olas se llevaron las calderas que estaban sobre cubierta, destrozaron las cámaras frigoríficas y desmantelaron las torres, desapareciendo, además, la pasarela.

El buque se hundió sobre tierra por la proa.

Ha sido ésta una catástrofe que imposibilitará el salvamento del barco.—(U. P.)

UNA CONFERENCIA SOBRE LA TUMBA DE TUTANKAMON

La dictó ayer en Madrid, Mr. Howard Carter, uno de los descubridores de la famosa tumba, del valle de Luxor.

MADRID, 24. — Mr. Howard Carter, quien descubrió en compañía de Lord Carnavon la tumba de Tutankhamen, en el valle de Luxor, dictó hoy una conferencia en el Teatro de la Princesa sobre los trabajos de excavaciones y descubrimiento de la tumba, explicando que las excavaciones fueron desdeñadas por exploradores anteriores.

Agregó que la cantidad de escombros se eleva a doscientas mil toneladas y que después de seis años de labor, en Octubre de 1922 los obreros hallaron los peldaños de la escalera que conducía a la tumba. Explicó la emoción que experimentaron con Lord Carnarvon cuando apareció el agujero de la antecámara de la tumba.

Describió los objetos hallados en la tumba, el león, las arcas, los collares, los anillos, e cetro, las figuras, los tarros de esencias y una infinidad de objetos que se colocaban en las tumbas reales.

En una copa votiva del Rey, de alabastro, semi-transparente, lleva escrito en su borde lo siguiente: "¡Viva Tuka! ¡Tú, el amante de Babas, sentado con tu cara al viento norte y tus ojos contemplando la felicidad, puedes permanecer millones de años!"

Este voto es la oferta de la joven reina a su difunto monarca.

Mañana dará Mr. Howard Carter su última conferencia y describirá la segunda época del descubrimiento de la cámara mortuoria.—(U. P.)

AUSTRIA

BERLIN 25. — **Comunican de Innsbruck que tres personas perecieron en un incendio que destruyó la pequeña aldea del sur del Tirol, Karthaus.** — (U. P.)

BRASIL

RIO JANEIRO, 24.— **El secretario de Departamento de Trabajo** de Norte América, Mr. John Davis, se dirigirá hoy a Buenos Aires.— (U. P.)

RIO DE JANEIRO, 24.—**Mañana presentará sus credenciales al** Presidente señor Arturo Bernardes, el nuevo Ministro del Paraguay, señor Rogelio Ibarra.—(U. P.)

RIO JANEIRO, 24.— Ayer se **dió término al torneo atlético municipal.** Las pruebas finales se disputaron vigorosamente y todas las performances resultaron excelentes y reafirman el progreso del atletismo brasileño.— (U. P.)

DON ARTURO ALESSANDRI VISITA A M. HERRIOT

Este le promete una entrevista con el Ministro de Agricultura para tratar de la cuestión del salitre. — Un homenaje del ex-Presidente de Chile a la memoria de Jaurés.

PARIS 24. — El Premier M. Herriot recibió al ex-Presidente de Chile señor Alessandri, con quien tuvo una larga y cordial entrevista.

Durante la conversación tratarон de la cuestión del salitre chileno y M. Herriot insinuó al señor Alessandri la conveniencia de que tuviera una entrevista con el Ministro de Agricultura, prometiéndole concertarla.

En esa entrevista, el señor Alessandri y el Ministro de Agricultura discutieron las cuestiones de los fertilizantes, de la producción francesa de nitrógeno, de la importancia del salitre y otras.

"Le Quotidien" ha publicado una carta del señor Alessandri en que el ex-Presidente rinde homenaje a la memoria de Jean Jaurés, en nombre de los partidos avanzados de Chile. (U. P).

Primo de Rivera regresará a Madrid

MADRID, 24. — Anuncian de Tetuán que el General Primo de Rivera persiste en su propósito de marchar a Madrid en algunos días, cuando termine la evacuación que prosigue en Ceuta eficazmente.

Se considera que su presencia es indispensable en Tetuán.

El marqués de Estella ha afirmado que cuando establezca un cordón inexpugnable en el macizo de Gorges, que es la primera base, quedará asegurada la paz en la Zona.

MADRID, 24.—**La Junta General Hispano-Americana** solicitó al Presidente del Perú, con ocasión del Centenario de la batalla de Ayacucho, levante el destierro a los peruanos acusados de delitos políticos.—(U. P.)

MADRID, 24. — **La estadística ha anunciado que la producción minero - metalúrgica de España** desde 1919, ha aumentado considerablemente durante el año 1922.

Se hicieron 2,460 concesiones en una superficie de 2,930 millones de metros cuadrados, empleándose 145,000 obreros y empleados.

Existen cuatrocientas sesenta fábricas que se dedican a la industria minera metalúrgica.—(U. P.)

MADRID, 24.—**Se solucionó el conflicto de la carne,** aceptando los abastecedores y carniceros el nuevo régimen en el Matadero.

Mañana se restablecerá el despacho de carnes.—(U. P.)

MADRID, 24.—**La madre de la ex-Emperatriz Zita,** acompañada del Rey, recorrió en automóvil los barrios bajos, en donde fueron ovacionados por el pueblo.—(U. P.)

ZARAGOZA, 24.—**En el pueblo de Sos se realizará el 14 de Diciembre la fiesta de la Raza.**—Se han hecho gestiones en toda España y en las Repúblicas americanas, para que envíen piedras para erigir el monumento de la Raza española en el solar donde nació Fernando el Católico.—(U. P.)

ESPAÑA

LA FILOSOFIA DE UN MILLONARIO

UN CONSEJO A ZULOAGA

SAN SEBASTIAN, 24.— Se ha comentado en todo el pueblo vasco una anécdota que refleja la filosofía del millonario señor de Sota, propietario de una vasta empresa de navegación, quién había mandado hacer un retrato al pintor Zuloaga.

El encargo fué cumplido por el pintor, y el opulento naviero se sintió satisfecho de la obra, a tal punto, que, habiéndose convenido por ella un precio de cincuenta mil pesetas, el señor de Sota le firmó un cheque por cien mil, considerándose que el retrato es maravilloso.

En estas circunstancias el pintor Zuloaga le preguntó al señor de Sota, en qué negocios podía invertir aquella suma, y cuáles ofrecían por ahora mayor seguridad.

El rico financiero le contestó: "Haga usted un pozo en su casa de campo de Zumaya, guarde allí el dinero, y espere".

"En la época actual, es el único consejo que puedo darle." (U. P).

MADRID, 24.—El Alcalde está sumamente satisfecho de la solución de la crisis de la carne. Las carnicerías que habían sido cerradas por falta de higiene, no se abrirán hasta que se hagan las reformas necesarias.

Se comenzó a derribar el viejo Matadero.—(U. P.)

Programa de fiestas para el centenario de Camoens

MADRID, 24.—Las fiestas conmemorativas del centenario del poeta portugués Camoens, se realizarán del trece al diecisiete de Diciembre.

Asistirán una comisión del Portugal, compuesta del Alcalde y concejales de Lisboa; catedráticos de la Universidad de Lisboa, Oporto y Coimbra, académicos, cientistas, militares, marinos, representantes de la prensa, etc.

El Rey inaugurará la exposición "camoenana". En los teatros Español y Real de Madrid se llevarán a efecto grandes funciones de gala.

Habrá visitas a los Museos, excursiones a Toledo. En el Escorial se colocará una placa en homenaje a Camoens.

Se llevará a efecto una gran recepción en el Ayuntamiento, un banquete oficial y otros actos en honor de los portugueses. — (U. P.)

MADRID, 24.—**El General Valle Espinosa** dijo en sesión del Directorio Militar que por comunicaciones procedentes de Zaragoza, sabe que el Comité central revolucollares, los arillos, el cetro, las en París, tuvo la ocurrencia, que no pudo realizar, de enviar a las poblaciones, incluso Barcelona, Bilbao y Madrid, comunistas vestidos de soldados, para hacer creer en el estallido de una revolución de los soldados del Ejército.—(U. P.)

LA REVOLUCION EN RIO GRANDE DEL SUR NO HA TERMINADO

Se habría librado un sangriento combate en Sierra Cavera, entre las fuerzas legales y las revolucionarias. — Los heridos empiezan a llegar a Santa Ana do Livramento.

(Correspondencia cablegráfica de Luis María Alvarez, especial para "La Nación")

BUENOS AIRES, 24.— No está terminado, como se llegó a creer, el movimiento revolucionario brasileño de Río Grande del Sur.

Informan de Montevideo que llegan de Rivera, informaciones sobre un combate realizado ayer en Sierra Covera, entre las fuerzas legales y los revolucionarios, estos últimos bajo el mando del general Honorio Lemos.

Según noticias recibidas y de origen de los revolucionarios, el combate de ayer constituyó una victoria para el general Lemus, quien, mediante una emboscada que preparó a las fuerzas legales, les infligió una seria derrota.

En dicho encuentro resultó herido el coronel Januario Correia, como asimismo, el mayor Amarante, este último de gravedad. De Santa Ana salieron camiones automóviles para transportar los heridos de las fuerzas legales y cuyo número sobrepasa de cuatroscientos. Para recibir a estos heridos se instalan apresuradamente en Santa Ana varios hospitales de sangre.

Circula el rumor de haber sido asesinado el suegro del general Honorio Lemos, llamado Fulgencio Silveira, anciano de más de ochenta años de edad, por no haber querido proporcionar datos respecto de las fuerzas y ubicación de ellas y que están bajo el comando de su yerno.

Trasmiten de Paso de los Libres, de la provincia argentina de Corrientes que el Cónsul brasileño en Rivera—Uruguay— comunicó hoy a su colega en Paso de los Libres lo siguiente: "Ayer las fuerzas legales del coronel Januario Coreia, fueron atacadas por una emboscada, en Sierra Cavera, de los revolucionarios comandados por Honorio Lemos. Los revolucionarios fueron desalojados de sus posiciones, derrotados y perseguidos más de una legua, desbandándose y dejando numerosas bajas y prisioneros. Debemos lamentar que el coronel Januario Correia, el mayor Amarante y cuarenta soldados resultaron heridos. Tuvimos seis muertos. El enemigo tuvo mucho más muertos y heridos que nosotros."

"Nuestras fuerzas victoriosas, y los heridos son conducidos a Santa Ana do Livramento."

"Julio Barrios después de ser derrotado en Cuchilla Negra huyó a la República del Uruguay, invadiendo el territorio uruguayo por Ricardinho, Quahary, Zeca, Netto."

"Ytaquy, Lebrete, Livramento y demás ciudades del interior están completamente en calma y permanecen fieles al Gobierno."

"San Borja ha quedado guarnecida por las fuerzas legales al mando del coronel Dioclecio Motta."

Comunican de Rivera— Uruguay— que se han recibido nuevas noticias sobre el encuentro ocurrido entre fuerzas legales y los revolucionarios en Sierra Cavera, las que confirman todas las noticias que asignan el triunfo a los revolucionarios, que, según se dice, no es otra cosa que consecuencia de una hábil emboscada de Honorio Lemos.

Están llegando a Santa Ana de Livramento, los heridos de las fuerzas legales, cuyo número sobrepasa a cincuenta entre los cuales hay dos jefes, el coronel Januario Correia, y el mayor Amarante, además seis oficiales, todos los cuales, se están instalando en los hospitales de Santa Ana do Livramento.

De Paso de los Libres telegrafían que entre las fuerzas legales de la ciudad uruguaya, circulan noticias recibidas hoy y procedentes de Santa Ana do Livramento, según las cuales habría gran regocijo por la derrota infligida a los revolucionarios, pero éstos sostienen que no ha de ser el grueso del ejército de Honorario Lemos el derrotado en Sierra Cavera, sino que posiblemente se trata de alguna columna.

Aseguran, además, que el Jueves último, se sublevó el 8.o de artillería al mando del coronel Eneas, en Cruz Alta. **Alvarez.** (Especial).

BUENOS AIRES, 24.— **De Monte Caseros llegó el gobernador** revolucionario Joao Francisco a Uruguayana. Partió a Puerto Celbo.

Personas que llegan de Uruguay dicen que en Rivera se cree que desde allí hasta la costa del Uruguay existen grandes núcleos de rebeldes, los que esperan órdenes para iniciar la acción.— (U. P.)

RIO DE JANEIRO, 24.—**El Ministro del Interior recibió informaciones de las fuerzas legales** comandadas por el Coronel Deoclecio Motta, en las que se anuncia que se tomaron hoy a San Borja, expulsando a los rebeldes a las márgenes del Uruguay.—(U. P.)

MONTEVIDEO, 24.—**La Cancillería averigua un nuevo suceso** ocurrido en la frontera: un capitán gubernista brasileño y su ayudante, detuvieron en la línea divisoria a un automóvil, obligando a sus ocupantes a entregarles el dinero y las armas que llevaban, huyendo con el automóvil hacia Livramento. Fueron atacados a balazos pero sin lograrse dar en el blanco.—(U. P.)

VICENTINI Y TERRIS HAN TERMINADO SU ENTRENAMIENTO

Se considera que su match será el mejor encuentro del año entre pesos livianos. — Terris ha peleado en 142 ocasiones, triunfando en 140. — La prensa neoyorkina cree que vencerá al chileno.

NUEVA YORK 24. — Tex Rickard ha declarado que la mayor cantidad de público reunido en ocasiones similares en el gimnasio de Madison Square, ha presenciado los últimos trabajos del entrenamiento de Vicentini y Terris.

Terris fué el primero en trabajar haciendo ocho rounds de ejercicios y 5 de box, maravillando a los expertos boxeriles por su rapidez y hermoso defensa, además de la fuerza de sus golpes.

Vicentini, que trabajó cuatro rounds de box y seis de ejercicios gimnásticos, fué muy aplaudido.

El match Terris-Vicentini despierta grande interés, pues se le considera el más importante encuentro del año entre pesos livianos.

Terri ha sostenido 82 encuentros como profesional, ganando en 80 y 60 peleas **como aficionado,** triunfando en todas. Fué el campeón del Estado metropolitano, y nacional de aficionados, peso liviano, antes de transformarse en boxeador profesional. — (U. P.)

NUEVA YORK, 24.—"The Daily Mirror", refiriéndose al match Vicentini-Terris, dice que ambos boxeadores tienen una poderosa mano derecha, pero que Terris es más boxeador que el chileno.

"The Daily News" predice que el knock-out se producirá en los primeros rounds de la pelea.

Mr. Igoe, en el "World" dice: "Terris tendrá que encararse con uno de los más peligrosos contendores con que haya peleado durante su carrera pugilística. Vicentini es un golpeador más duro que el mismo campeón mundial Benny Leonard, pero Terris es más rápido que Leonard".

Espera que ganará Terris.

Mr. Lawrence, en "The Herald Tribune" dice que la pelea Vicentini-Terris será una de las más importantes del presente año.

Agrega que Terris es incuestionablemente uno de los más grandes peso-liviano después de Leonard.

Terris ha sido puesto knock-out una sola vez por Eddie Kid. Wagner alega haberlo ganado por foul, pero Terris últimamente derrotó decisivamente a Wagner.

Dice Mr. Lawrence que el estilo de Terris se asemeja al de Vogel, pero es mucho más ligero, más duro y más fuerte.—(U. P.)

INFORMACIONES COMERCIALES, POR CABLE

El cobre

NUEVA YORK 24. — El cobre se cotizó hoy a razón de 13.87 1|2 dólares las cien libras para pago al contado. — (U. P.)

El estaño

NUEVA YORK 24. — El estaño se cotizó hoy a razón de 54.25 dólares las cien libras para pago al contado. — (U. P.)

El precio del trigo

CHICAGO 24. — El trigo se cotizó hoy en la siguiente forma:

Para entrega en Diciembre, 155 siete octavos centavos oro el bushel.

Para entrega en aMyo, 163 5|8 centavos oro el bushel.

Para entrega en Julio, 143 3|8 centavos oro el bushel. — (U. P.)

El precio del maíz

CHICAGO 24. — El maíz se cotizó hoy en la siguiente forma:

Para entrega en Diciembre, 114 centavos oro el bushel.

Para entrega en Mayo, 120 7|8 centavos oro el bushel.

Para entrega en Mayo, 163 5|8 centavos oro el bushel. — (U. P.)

El precio de la avena

CHICAGO 24. — La avena se cotizó hoy en la siguiente forma:

Para entrega en Diciembre, 53 cinco octavos oro el bushel.

Para entrega en Mayo, 58 '|8 centavos oro el bushel

Para entrega en Julio, 57 1|2 centavos oro el bushel. — (U. P.)

Los cambios

NUEVA YORK 24. — Se han fijado hoy los siguientes tipos de cambios:

Gran Bretaña, 4.62 5|8 dólares por libra esterlina.

Francia, 5.29 centavos oro por franco.

Bélgica, 4.32 3|4 centavos oro por franco.

Italia, 85 1|2 centavos oro por lira.

Alemania, 23.80 centavos oro por rentenmark.

Suiza, 19.28 1|2 centavos oro por franco.

España, 13.69 centavos oro por peseta.

Argentina, 38.16 centavos oro por nacional.

Chile, 11.40 centavos oro por peso.

Japón, 38.62 centavos oro por yen. — (U. P.)

El empréstito de 100 millones de dollars

ha sido suscrito en menos de 55 minutos

NUEVA YORK 24. — El empréstito francés de cien millones de dólares fué cubierto con exceso. Cincuenta y cinco minutos después de ofrecerse los bonos, fué preciso cerrar los libros de suscripción. — (U. P.)

ALEMANIA

BERLIN, 24. — "Die Vossische Zeitung" **anuncia** que se negocia un convenio militar entre Yugoeslavia, Rumania e Italia. — (U. P.)

BERLIN 24. — El Gobierno **alemán publicará su memorandum de 19 de Setiembre** en el que exponía su punto de vista respecto de su entrada a la Liga de Las Naciones, conjuntamente con las respuestas de las potencias representadas en la Liga.

Hasta ahora han sido recibidas las contestaciones de España e Italia — (U. P.)

MEXICO

LONDRES 24. — **Anuncian de México** que el general don Angel Flores candidato derrotado a la Presidencia de la República, ha declarado que niega tener intenciones de encabezar una revolución, y que, por el contrario, ha decidido reanudar sus trabajos agrícolas.

BORAXOL
El REY de los jabones

INFORMACIONES CABLEGRAFICAS DEL EXTERIOR

DE NUESTROS CORRESPONSALES ESPECIALES VIA EASTERN Y ALL AMERICA CABLES INC. Y DE "THE UNITED PRESS". LOS ORIGINALES DE TODOS LOS CABLEGRAMAS QUE SE INSERTAN EN ESTA SECCION ESTAN A DISPOSICION DEL PUBLICO EN ESTA IMPRENTA.

MARRUECOS

MADRID, 24.— **Informan de Algeciras** que llegó, procedente de Ceuta, el cadáver del general Serrano. Las tropas le rindieron los honores militares. El vagón-capilla se dirigió inmediatamente al puerto donde se embarcarán los restos para España.— (U. P.)

MADRID, 24.—**En reunión del Directorio Militar** se dijo que en Marruecos las tropas españolas se replegaron, con poquísimas bajas, en las posiciones de Merino y Sidiselin.

Continúa el temporal, **por lo que** no realizaron operaciones en el soco de Arbaa y Ben Karrik.—(U. P.)

TETUAN, 24.—**Primo de Rivera se encuentra impresionadísimo** con la muerte del General Serrano.

Las operaciones han quedado paralizadas a causa de los fuertes temporales. Se afirma que la seguridad de la zona quedará garantizada cuando se establezca la **línea acordada en el verdadero cordón** inexpugnable, donde se estrellarán los esfuerzos de los rebeldes. Actualmente era dificilísimo contener las agresiones de los grupos de merodeadores.

Federico Berenguer ingresó al Hospital de la Cruz Roja. Se encuentra más aliviado.—(U. P.)

MADRID, 24.— Comunican de Ceuta que llegaron los cadáveres del General Serrano y del Coronel Temprano, que han sido recibidos solemnemente por Millán Astray (U. P).

MADRID, 24.— El comunicado oficial de Marruecos informa que en la Zona Oriental no hay novedad.

En la Zona Occidental, continúa el escalinamiento de fuerzas de línea de Xauen, habiendo llegado algunas hasta Tetuán, procedentes de Ben Karrich.

En la **Zona de Larache** se ha **efectuado sin novedad** la evacuación de las posiciones de **Zuia Tililli y Avancadilla,** y de los blocaos de Henzora.

ARGENTINA

BUENOS AIRES, 24.—**Los socialistas continúan a la cabeza en** los escrutinios de las elecciones municipales.—(U. P.)

BUENOS AIRES 24. — **El piloto argentino Hillcoat iniciará su** vuelo Buenos Aires-Lima vía Cordillera. Recorrerá más de cuatro mil kilómetros en nueve etapas. — (U. P.)

UN RARO ACONTECIMIENTO FINANCIERO

BUENOS AIRES, 24.—Un raro acontecimiento para las finanzas nacionales, acaba de producirse, según los informes oficiales nistrados esta tarde por la C duría General de la Nación ejercicio financiero de 1924 rá clausurado con un de novecientos ocho mil ($ 908,00).

Se ha evitado, además, la sión de títulos por valor de renta y seis millones tres mil pesos ($ 46.300,000) que brían demandado por el de trabajos públicos.—

INFORMACION GRAFICA DEL DUELO VICUÑA FUENTES-CAPITAN PICON

Damos una completa información gráfica del duelo entre don Carlos Vicuña Fuentes y el capitán don **Arturo Picón**, efectuado anteayer en Los Andes.

Portero sufrió como todos los de la comitiva, los efectos de la puna, pero a pesar de ello cumplió su cometido trepando hasta la cumbre máquina a cuesta y contra el parecer y la voluntad amenazante de médicos y padrinos, esta información gráfica e clusiva de "La Nación".

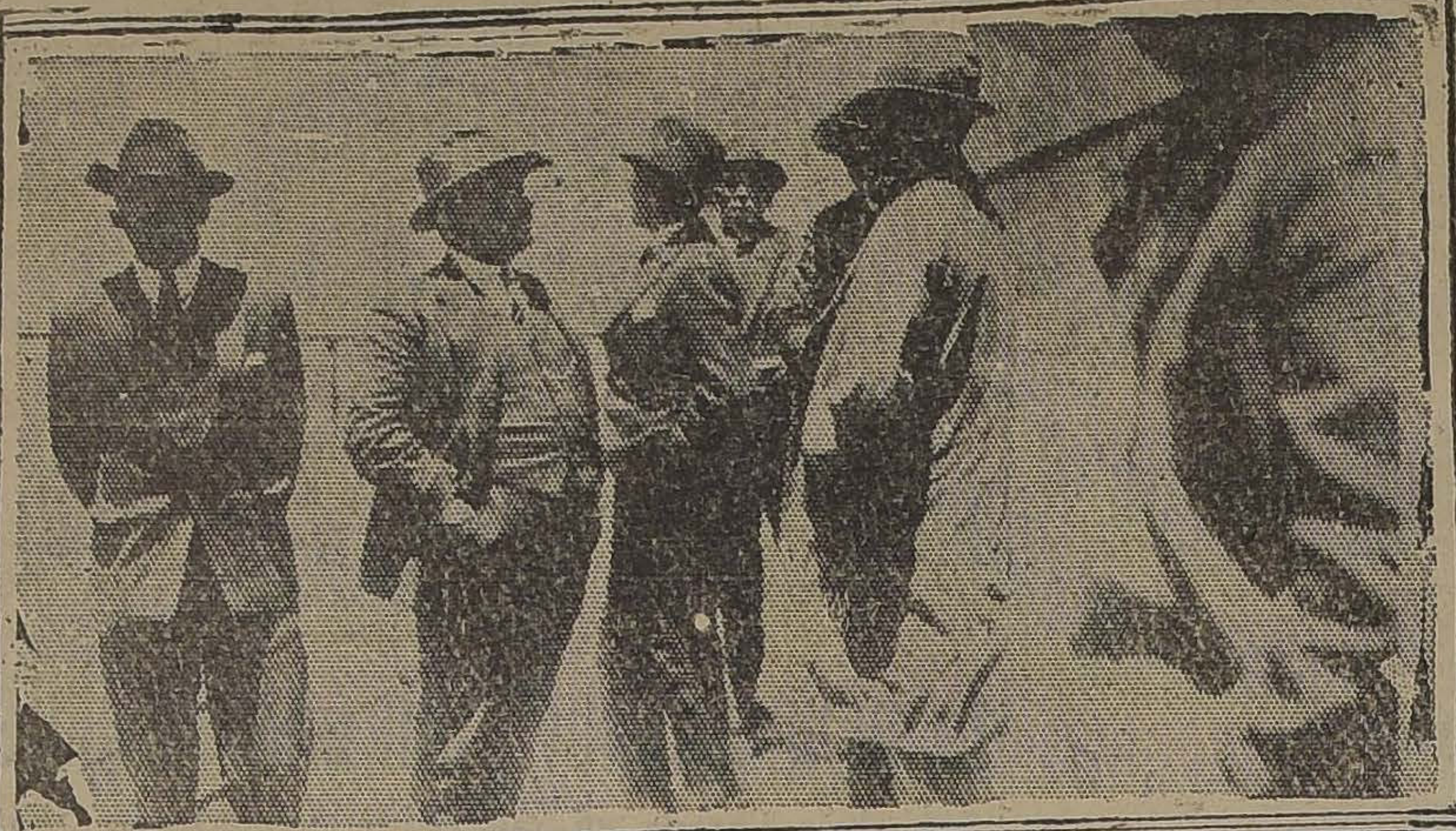

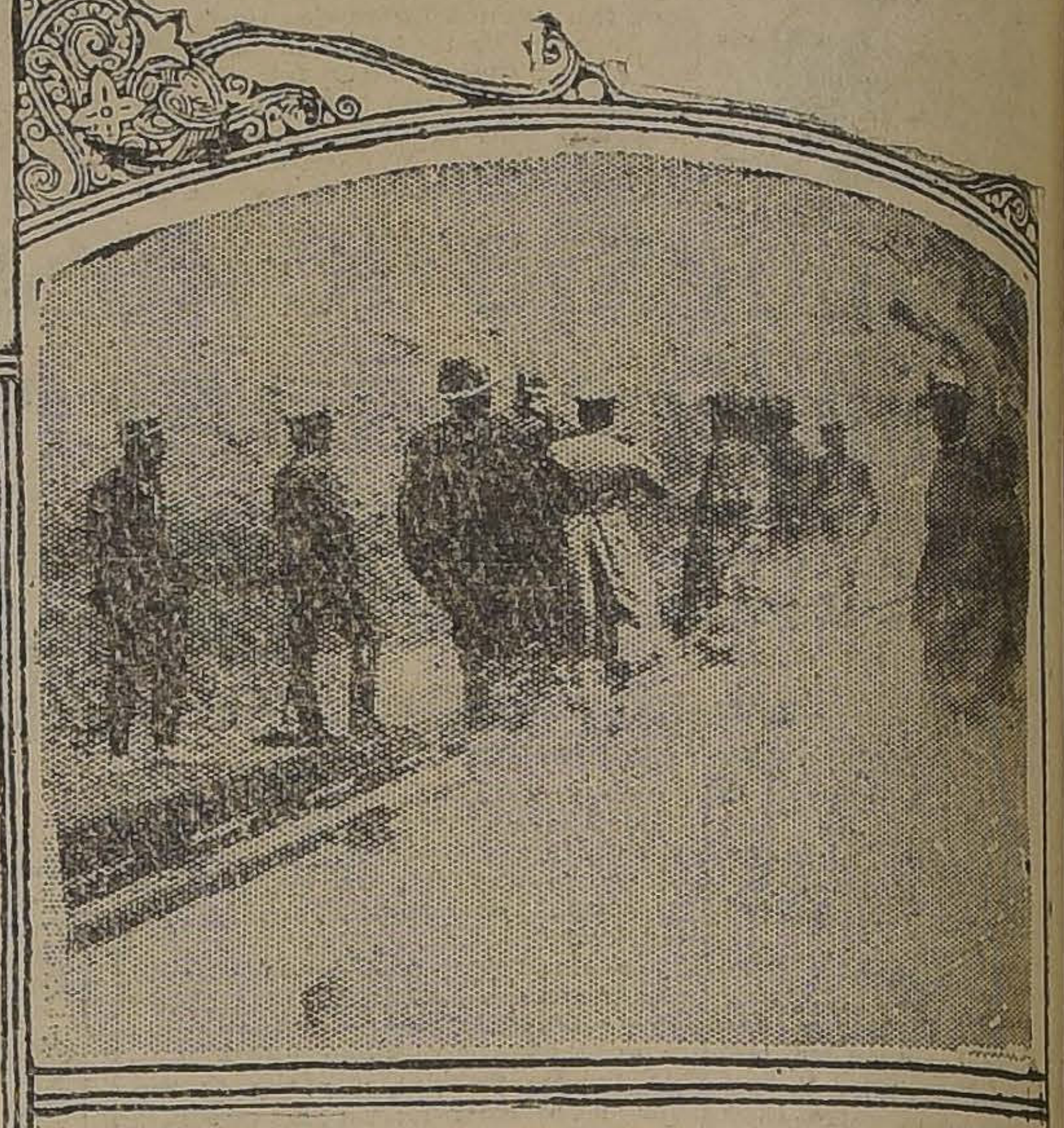

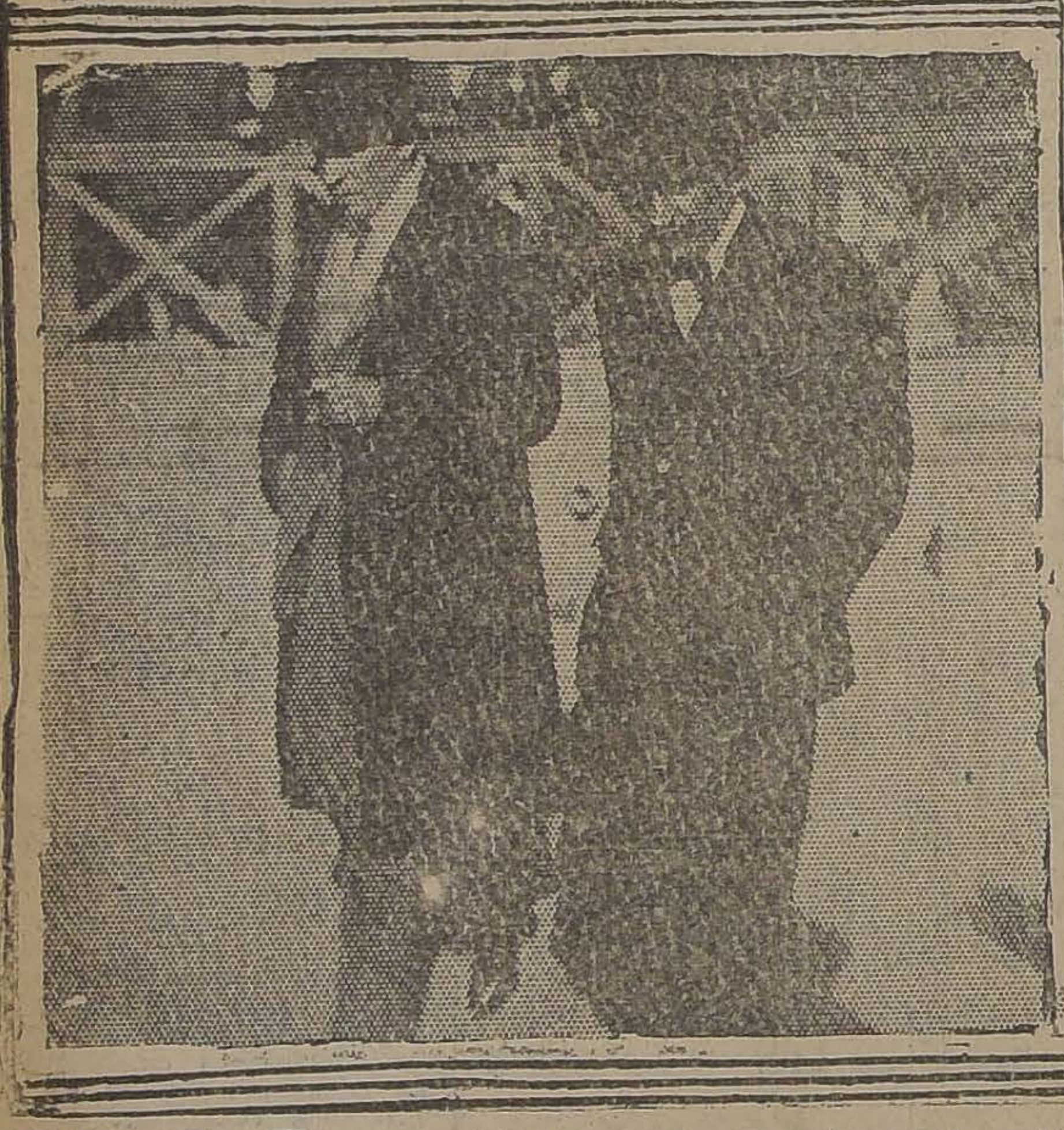

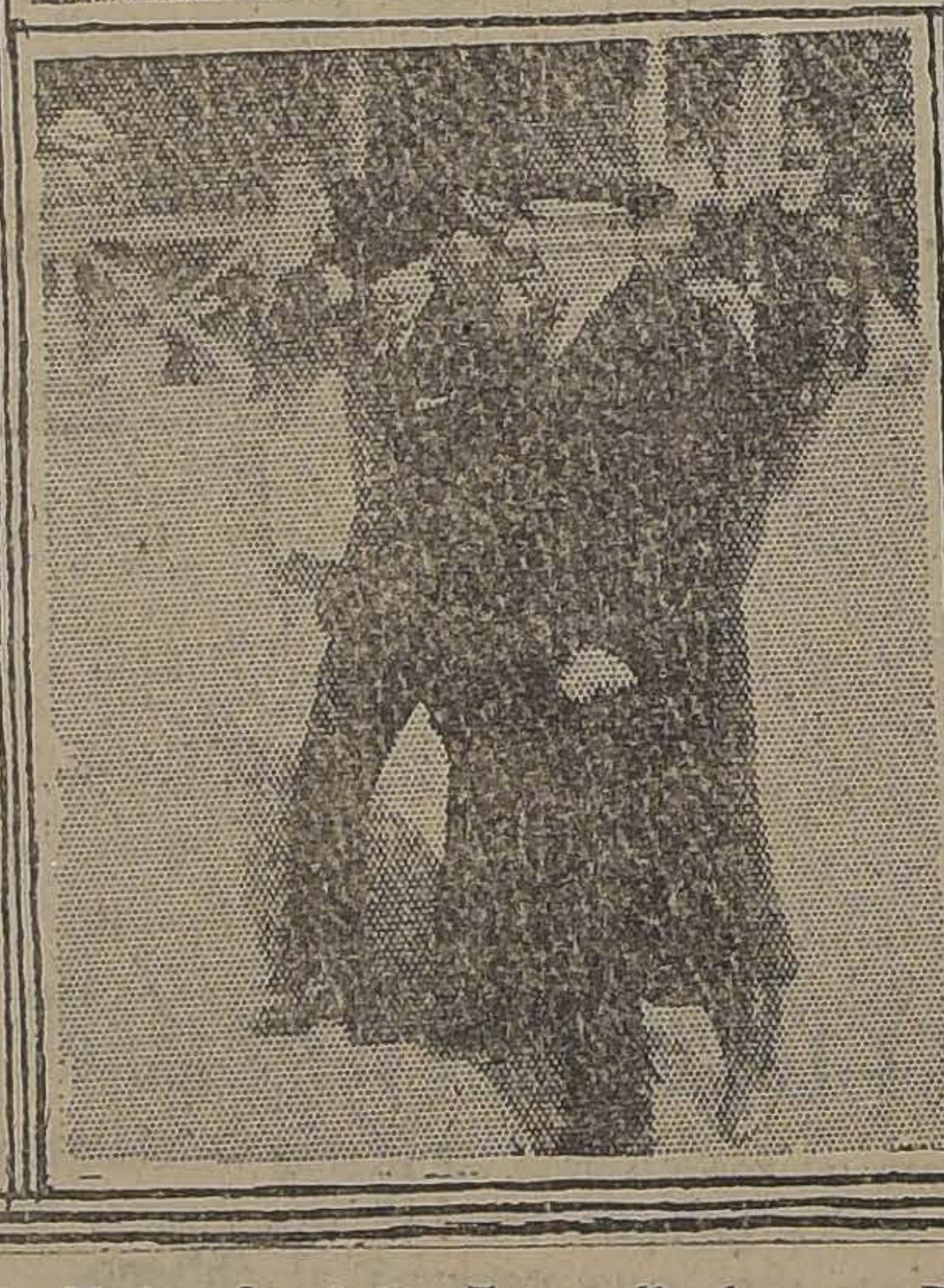

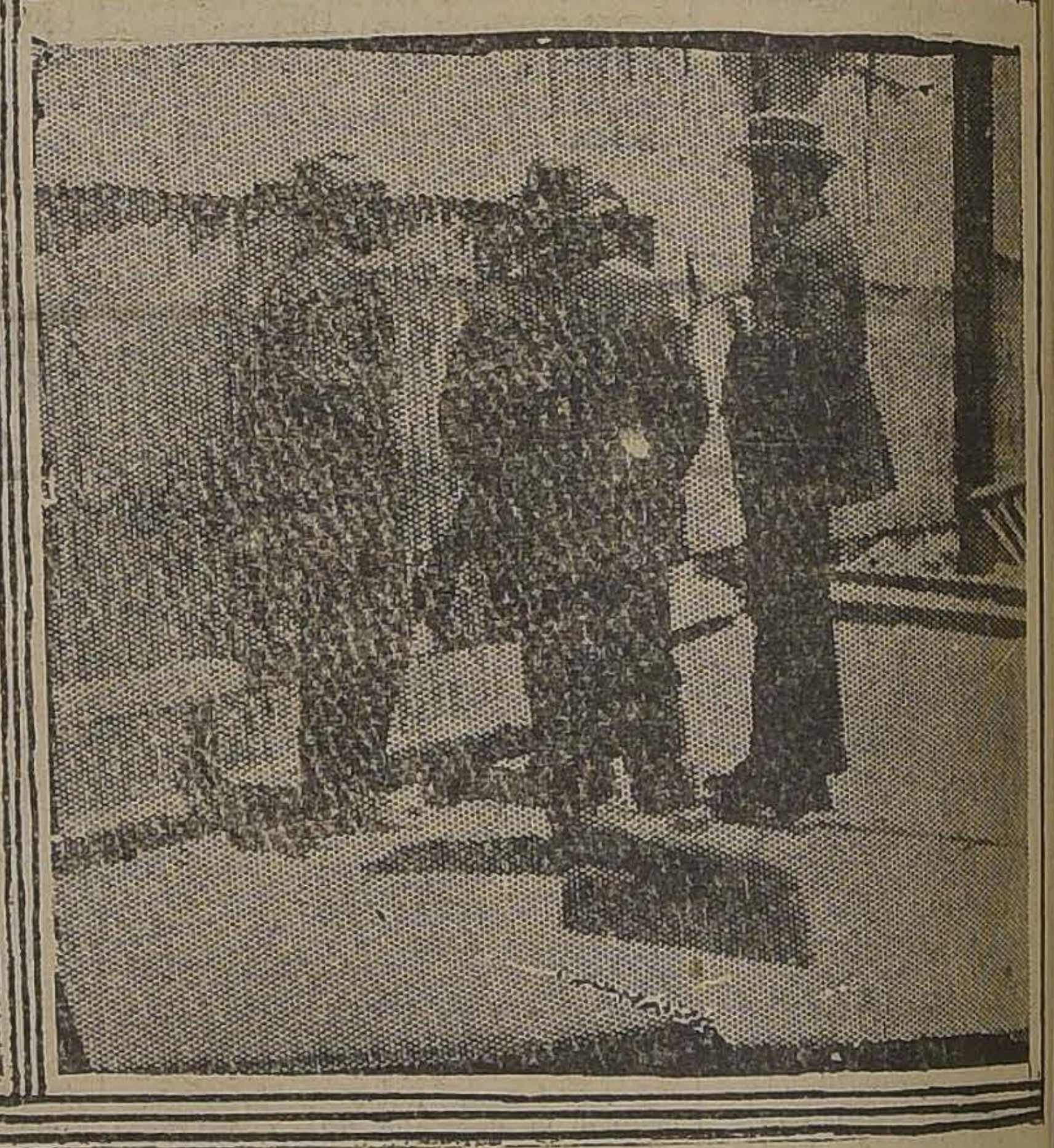

1.—El capitán Picón, sus padrinos y don Domingo Durán, en la Estación del Transandino del Hotel Suramericano de Los Andes.—2. El doctor Ernesto Molina, don Carlos Vicuña Fuentes—que se tapa la cara con el sombrero—y el capitán Picón, parten en mulas a la cumbre.—3. De izquierda a derecha: el capitán Picón, el aviador Trunwell, el mayor Pinochet y don Pedro León Ugalde, en circunstancias de ser los primeros que se dirigen a tomar el tren en Río Blanco, donde lo alcanzaron en automóvil.—4. En la Estación de Caracoles, el capitán Letelier, jefe de los Carabineros, en Los Andes, conversa privadamente con el capitán Picón y padrinos, siendo observado por las demás personas.—5. Don Carlos Vicuña se pasea con su cuñado, señor Lagarrigue, en la terraza del Suramericano, antes de la partida del Transandino.—6. El capitán Picón y el mayor Pinochet, su padrino, atraviesan el patio interior del Hotel Suramericano en dirección a la Estación del Transandino.—7. El capitán Letelier llegando a Caracoles, se dirige a conversar con los duelistas y padrinos.—8. Los padrinos conferencian en Caracoles en el mismo banco en que el ex-Presidente Alessandri aguardó a don Guillermo Rivera, en su duelo con éste.

AL SUBIR AL TRANVIA LE DIO LA CORRIENTE ELECTRICA

El profesor y jefe del taller de carpintería de la Escuela de Artes y Oficios, don Luis Llanillos, ayer fué víctima de un extraordinario y desgraciado accidente.

Al subir a un carro de la línea 20, en Delicias frente a Nataniel, se apoyó en uno de los fierros que están en contacto con la escalera de la imperial, recibiendo al hacerlo, un fuerte golpe de la corriente eléctrica.

En estado delicado fué enviado a la Asistencia Pública. Más tarde se le llevó a la Escuela de Artes y Oficios, donde se le hicieron las curaciones.

LOGIA N.º 5

Cítase a reunión de primero, para hoy, a las 9.30 P. M. Sesión fúnebre.

EL SECRETARIO.

ANTE LAS INCIDENCIAS ESTUDIANTILES

UN VOTO DE LA FEDERACION DE ESTUDIANTES DE CHILE

La Federación de Estudiantes de Chile, en asamblea extraordinaria, aprobó por unanimidad el siguiente voto, propuesto por el presidente:

"La asamblea de la Federación de Estudiantes de Chile, desconoce en absoluto los acuerdos del Consejo de Instrucción Pública, por estimar que ellos significan la consagración definitiva de la falta de toda autoridad moral de la Universidad de Chile, que responde con torpes medidas de violencia a las manifestaciones de ideas de los estudiantes. Mira en las víctimas propiciatorias del nuevo atropello de la Universidad, a los compañeros cuya opinión y cuyo concurso debe servir de guía a la actitud de todos los estudiantes en esta hora de crisis de dignidad universitaria".

LA SESION DE HOY

La Federación de Estudiantes de Chiel ha convocado a una asamblea para hoy a las 6 P. M. a los estudiantes de las distintas facultades, en el local de la Asociación de Profesores, Rosas 1022, con el objeto de preocuparse de las últimas incidencias estudiantiles.

UNA PROTESTA DE LOS ESTUDIANTES

Un numeroso grupo de estudiantes nos visitó anoche, para pedirnos hiciéramos públicas sus protestas ante el incidente, que nos resumieron en los siguientes términos:

—Un grupo de estudiantes que salíamos de la asamblea, se reunió a los pies del monumento a los Hermanos Amunátegui, con el fin de pronunciar algunos discursos. La policía, después de manifestarnos que era absolutamente prohibido hacer cualquier clase de manifestaciones, cargó contra nosotros.

EDUCACION

Una respuesta del doctor Nieto Caballero

AL COMITE CENTRAL PRO-REFORMA DE LA EDUCACION

En una de nuestras últimas ediciones publicamos una comunicación enviada por el Comité Central Pro-Reforma de la Educación, al doctor Agustín Nieto Caballero.

El distinguido educador colombiano que nos visita ha contestado en los siguientes términos:

"Señores Directores y Miembros del Comité Central Pro-Reforma de la Educación. — Presente. —El valioso documento que habéis puesto en mis manos y que con tanta estima conservaré en recuerdo de los cortos días que he pasado con vosotros, tiene como todas las otras delicadísimas manifestaciones que me habéis hecho, una muy noble significación.

Sois vosotros los centinelas avanzados de la cultura patria y no obstante lo mucho que habéis hecho prestáis oído atento al viajero que desde lejanas tierras os trae la palabra sincera de su propia experiencia y de la de un grupo de almas que congregado en torno de una idea, como lo estáis vosotros también, labora silenciosamente en los espíritus y en los corazones de la gente nueva de su patria.

Habláis con gran generosidad cuando decís que el Gimnasio Moderno de Bogotá está destinado no sólo a influir en Colombia sino a servir de ejemplo y estímulo a los demás países de la América. Vuestras nobles palabras son una voz de aliento que obligará eternamente mi gratitud y la de mis compañeros de labores y que nos compromete, hoy más que nunca, a continuar sin desfallecimientos en la obra educacionista en que con tanto entusiasmo y buena fe estamos empeñados.

Orgulloso me siento al sentirme portador de vuestro bello mensaje para el profesorado colombiano. Hacéis obra del más fecundo americanismo al hablar como habláis, y podéis estar seguros de que vuestros colegas y hermanos en ideales de Colombia haremos todo lo que en nuestras posibilidades esté por no desmerecer en vuestro aprecio que para nosotros vale tanto. Con alborozo serán acogidas en mi patria vuestras hermosas palabras. Tened la convicción de que ellas caerán como grávidas semillas en tierra preparad para recibirlas.

Os doy las gracias en nombre de Colombia por vuestra gran gentileza y me despido de vosotros como un amigo que al lado vuestro estará siempre con el espíritu y con el corazón. —**A. Nieto Caballero.**"

Títulos y grados otorgados ayer

Médico-Cirujano. — Rafael Daudet Jofré y Gregorio Oxman Serebrinsky.

Ingeniero Civil. —Edmundo Bortin Rodríguez.

Arquitectos. — Ambrosio del Río Aldunate y Juan Velasco Sanfuentes.

Profesor de Castellano. — Ramón Gallardo Avendaño.

Profesor de Historia y Geografía. —Aníbal Hidalgo Sanhueza.

Farmacéuticos. — Teresa Aranís Valdivia, Julia Contreras Naranjo, Tiburcio González Labbé y Raquel Herreros Toledo.

Dentistas. — Abelardo Aguilera Le-Fort, Eduardo Arenas Contardo y Enrique Eggers Pflan.

Licenciados en Leyes y Ciencias Políticas. — Carlos Amesti Casal Eduardo Alvear Urrutia, Carlos Carvallo Concha, Gerardo Cortés Cortés Gmo. Wood Nieto, Eduardo Larenas Barrera y Carlos Ossa Mandiola.

Bachilleres en Leyes y Ciencias Políticas. — Guillérmo Toledo Rodríguez y Fernando Vargas Bello.

Licenciados en Medicina y Farmacia.—Humberto Hecchione Fuentes, Carlos Valencia Guzmán y Hugo Vicuña Monardes.

Concurso de admisión de alumnos en la Escuela de Artes y Oficios

Se nos pide comunicar a los interesados que las solicitudes para inscribirse en el concurso de admisión, deben presentarse antes del 20 de Diciembre.

Los prospectos, formularios y demás informaciones pueden obtenerse diariamente en la secretaría, en la Escuela, de 10 a 12 y de 2 a 4.

Los exámenes del concurso se efectuarán el Lunes 29 de Diciembre a las 8 A. M.

Sociedad Nacional de Profesores

El Directorio de la Sociedad Nacional de Profesores celebrará sesión ordinaria, hoy Martes a las 5 1|2 P. M. para ocuparse de todos los asuntos que están pendientes y que tienen relación con nuestra enseñanza.

SOBRE UN INCIDENTE EN CHANCO. — Días atrás publicamos una información sobre un incidente ocurrido en la Escuela 26 de Chanco entre la directora señorita Marta Fritz y la profesora señorita María Arellano.

Personas amigas de la señorita Arellano nos dicen que no se trata de una sublevacin de alumnas como se dijo sino de un incidente provocado por la señorita Fritz en el cual la profesora fué sólo una víctima.

JUNTA DE VECINOS

PARA EL ASEO DE SANTIAGO SE ORDENARA LA CONSTRUCCION DE CARRETONES TAPADOS

La Intendencia Municipal se encuentra preocupada en el buen servicio que debe proporcionarle a la ciudad y el de darle a los carretones que hacen la limpieza general de la capital, un aspecto mejor.

El señor Donoso Urmeneta practicó ayer en la mañana una visita a los almacenes municipales, con el fin de ordenar la construcción de carretones cerrados para que recojan las basuras de la ciudad.

LOGIA N.º 5

Cítase a reunión de tercero para el Jueves 27, a las 9.30 P. M.

EL SECRETARIO.

DIRECTOR FISCAL Y ADMINISTRADOR DEL PUERTO DE SAN ANTONIO

Se ha contratado al don Luciano Claude, puesto de Director Fiscal ministrador del Puerto Antonio.

El señor Claude, que zará a don Daniel Frí que renunció, tendrá de 80 mil pesos al año.

LAS CANAS

Dr. R. BENGURIA B. — MONEDA N.º 8

Desaparecen usando BENGURIA, evita la caída del hace salir nuevos y abundantes cabellos, desaparece la CIE, caspa, grasas y aceites.

DISTINGUIDO PERIODISTA ARGENTINO.—Desde hace varios días se encuentra en Santiago el señor Silvio Fidanza, distinguido colega argentino que es miembro de la redacción superior de "La Prensa" de Buenos Aires.

El señor Fidanza visita nuestro país en viaje de placer.

MANIFESTACION EN HONOR DEL SEÑOR DOMINGO SANTA CRUZ.— El Miércoles 26, a las 6 1|2, ofrece el Club de Señoras un té al señor Domingo Santa Cruz, como manifestación de simpatía por la obra de cultura musical que con tanto éxito realiza la Sociedad Bach.

Pueden adherirse los amigos y las personas que simpaticen con esta manifestación, en la secretaría.

MANIFESTACION.— Anoche se llevó a efecto en los comedores del Restaurant del Cerro Santa Lucía, la manifestación que sus amigos ofrecían a don Ignacio Errázuriz Larraín con motivo de su traslado a San Antonio, donde fijará su residencia.

Asistieron las siguientes personas:

Ignacio Errázuriz Larraín, Juan Infante Reyes, Nemesio Vicuña Pérez, Hernán Díaz Cruchaga, Arturo Jaras Barros, Manuel Vicuña Valledor, Sergio Lecaros Fernández, Fernando Doll Buzeta, Arturo Palacios Mac-Kay, Alberto Valdivieso Tagle, Alejandro Lazo, Arnoldo Hudson, Galo Irarrázaval Barros, Ismael Irarrázaval Mac-Clure, Luis Héctor Bravo Walker, Alfonso Infante Vargas, Emilio Wilson Browne, Osvaldo Bernstein Carabantes, Marcial Huidobro Marín, Jorge Salinas Cerda, Rafael Larraín Roberts, Manuel Peró Freire.

TE.— La señora Clotilde M. de Parrau ofreció ayer un té a un grupo de sus relaciones, con motivo de su cumpleaños. Asistieron las señoras Clotilde de Parrau y Elena G. de Escobar, y las señoritas Rosa Ester Vergara C., Beatriz Armengolli, Alicia Dussaillant, Angélica Armengolli, Albina Opazo C., Delfina Vergara C., Aída Opazo C. y Virginia Vergara.

MATRIMONIO.— El Sábado último se efectuó privadamente, en casa de la novia, el matrimonio de la señorita Dinka Dujisin Karstulovic con el señor Drago Leontic Plavsa.

—Ha contraído matrimonio privadamente, el señor Luis A. Valdivia L., con la señorita Ofelia Román Medina.

—Ayer se verificó privadamente el matrimonio del señor Oscar Rodríguez Barros con la señorita Adriana Recart Besoaín.

EN EL CENTRO DEMOCRATICO ITALIANO. — El Domingo próximo, a las 10 P. M., se efectuará en los salones del Centro Democrático Italiano, un gran baile social en conmemoración del 4.o aniversario de fundación del Audax Club Sportivo Italiano.

A esta reunión que será precedida de un gran banquete en el mismo local y al que han sido invitados el Excmo. señor Embajador de Italia don Martín Franklin, el cónsul señor Schiafino, los presidentes honorarios del club y distinguidas personalidades de nuestro mundo social y deportivo y los directores de los diarios de la capital, y familias de la colonia.

SANTIAGO HUNT CLUB.—Hoy se llevará a efecto la comida con que los socios de esta institución despedirán a su secretario señor Ignacio Errázuriz Larraín, por ausentarse de Santiago.

LA SEÑORA MERCEDES HERBOSO DE ECHAURREN.—

Nuestros círculos sociales han sido dolorosamente sorprendidos con la noticia del fallecimiento de la señora Mercedes Herboso de Echaurren ocurrido en la madrugada del Sábado último, en su residencia de Bruselas.

Era la señora de Echáurren el más vivo exponente de nuestra cultura, perdiendo nuestra sociedad con su fallecimiento a uno de sus miembros más queridos por sus relevantes dotes de bondad que adornaban su alma.

ALMUERZO.—Ayer se llevó a efecto en la Escuela de Caballería un almuerzo con que un grupo de oficiales de dicho establecimiento despedían al señor Ignacio Errázuriz Larraín por ausentarse de Santiago.

MATRIMONIO CONCERTADO.- Se ha concertado el matrimonio de la señorita Carmen Fernández Rodríguez con el señor Jorge Müller Egenau. Hizo la visita de estilo la señora Josefina E. v. de Müller.

NACIMIENTO. — Ha nacido Elena Eugenia hijita de don Efraín Jaña y de la señora Elena Girón de Jaña.

—Ha nacido un hijito de don Casimiro Riveros G. y de la señora Adela Manterola de Riveros.

EN EL COLEGIO SAN PEDRO NOLASCO.— Circula la siguiente invitación:

"El rector del Colegio San Pedro Nolasco invita a Ud. y familia a la distribución de premios a los alumnos distinguidos, que tendrá lugar el Martes próximo, 25 del presente, a las 5 y media P. M., en el salón de actos del establecimiento, Miraflores 378.

Santiago, 18 de Noviembre de 1924."

LA CANCILLERIA DE LA EMBAJADA ITALIANA.— La Cancillería de la Embajada de Italia y del Real Consulado de Italia trasladaron sus oficinas en el Palacio de la Embajada. Entrada: Moneda 599, esquina Miraflores.

"LOS FENOMENOS SUPERFISICOS Y SU EXPLICACION".—Este es el título de la conferencia que dará esta noche, a las 9 1|4, el señor Manuel A. Urízar en el salón de Huérfanos 1326.

Las interesante conclusiones a que ha llegado el señor Urízar son el fruto de largos años de estudio y observación.

La entrada es libre.

MATRIMONIO CUEVAS IRARRAZAVAL - ZAÑARTU SANFUENTES.— El Sábado próximo será bendecido a las 11 1|2 en la Iglesia de San Pedro, el matrimonio de la señorita Mary Zañartu Sanfuentes con el señor Hernán Cuevas Irarrázaval.

CLUB DE SEÑORAS.— Biógrafo.— Esta tarde, a las 6 1|4, esta sala estrena una hermosa película francesa. Se titula "Un caso de conciencia", drama intenso que se desarrolla en París y donde actúa en el primer papel de esta obra el conocido actor Pierre Magnier, que tuvimos ocasión de conocer y admirar en su última temporada en nuestro Teatro Municipal.

Trabajan con él Mlle. Violette Gyl y otros artistas de la Comedia Francesa.

ONCE.— La señorita María Fuenzalida A. reunió ayer tarde a un grupo de sus amiguitas a tomar las once.

LA INTERESANTE REUNION DE HOY DE LA JUVENTUD CATOLICA FEMENINA.— Esta tarde a las 5.30 P. M. se efectuará una interesante reunión de la Asociación de la Juventud Católica, a la cual asistirá especialmente invitado monseñor de Andrea, en el Teatro de la Unión Social Católica, Bandera 657.

Hablarán las señoritas Teresa Ossandón Guzmán y Mercedes Mena Mena, y habrá escogidos números de música y declamación. Se encarece la asistencia de las socias.

RESIDENCIAS.—El doctor don Oscar Bezanilla, ha fijado su nueva residencia y estudio, en Rosas 1210, esquina de Morandé.

—En Cienfuegos 240 ha fijado su residencia la familia Santa María Ovalle

A ROMA.—En la combinación transandina de hoy se dirige a Buenos Aires, para seguir más tarde viaje a Roma, el señor Raul Pasten Pérez.

CENTRO FEMENINO DE ESTUDIO.—Esta tarde, a las 6 y media, el señor Carlos Pinto Durán dará en este Centro una interesante conferencia. El hermoso programa que publicamos amenizará esta velada:

Declamación, por la señorita Sara Yacoub.

"La frágil quimera", de Leopoldo Díaz.

"Sor Juana", de Alfonso Cohan.

Números de mandolino, por el señor Adolfo Yacoub.

"Campanas primaverales", de Masorousky.

"Canciones de las frías estepas de la Rusia".

Tonadas argentinas.

Se invita a las personas que deseen asistir.

La señorita Berta Valenzuela con su gracia habitual cantará algunos couplets.

DON JUAN LUIS SANFUENTES. Ayer llegó procedente de su hacienda "Camarico" el ex-presidente señor Juan Luis Sanfuentes acompañado de la señora Ana Echazarreta de Sanfuentes.

LA FIESTA DEL JUEVES EN EL NOVEDADES.—Se advierte entusiasmo por parte de las familias del barrio para concurrir a la función que a beneficio del Liceo Chileno se efectuará el Jueves próximo en el teatro Novedades.

El programa preparado es novedoso y escogido; participarán algunas alumnas de los cursos de Declamación y Danza y números de música y canto. El profesor del curso, señor Víctor Barros Lynch, declamará algunas de las mejores composiciones de la literatura europea y americana.

Por lo que respecta a la parte cinematográfica, se ha escogido la notable producción "Embustera Adorable", protagonizada por la bella Constance Talmadge, película cedida graciosamente por la Chilean Cinema Corporation, en favor del Liceo Chileno.

Las localidades que quedan para dicha función se encuentran a disposición de los interesados para ser reservadas, en la boletería del Novedades.

VIAJEROS.—De paso se encuentra en esta capital procedente de Concepción, Mr. Jhon Murphy y señora Mercedes C. de Mhrphy.

MALON EN CHIÑIGÜE.— La noche del Sábado pasado, un grupo de sus relaciones dió un malón de fantasía en Chiñigüe a la familia Castaño - Castillo que se prolongó hasta el día siguiente con un paseo a los alrededores.

Entre los concurrentes podemos anotar: señoras Elena Castillo de Castaño, Georgina de Norman y Esthela Gajardo de García; señoritas María Helena (Reina de la fiesta), Carolina e Inés Castaño, Mimí y María Normán, Dolores, Raquel y Judith Quirós, María y Teresa Concha, Celia y Faustina Ramírez, Aída y Olga Larrea, Aída Villagra, Inés Díaz y Nieves Baeza; señores Aurelio Castaño e hijo Gabriel, Gonzalo García, Juan Ramírez, Rodolfo Alonso, Manuel Ramírez, Raúl Brañas, Julio Villagra, Ramón Alvarez, Julio Escobedo. Isaac Quirós. Diego Echeverría, Carlos Copérnico, José Briones, Donald Kerr, Carlos Larrea y algunos otros que se nos escapan por el momento.

ENFERMOS.—Guarda cama la señorita Teresa Salas Errázuriz.

—Mejor continúa la señora Berta Sánchez de Valdés.

—Continúa acentuándose la mejoría de la señora Rosalía Escobar de Cestero.

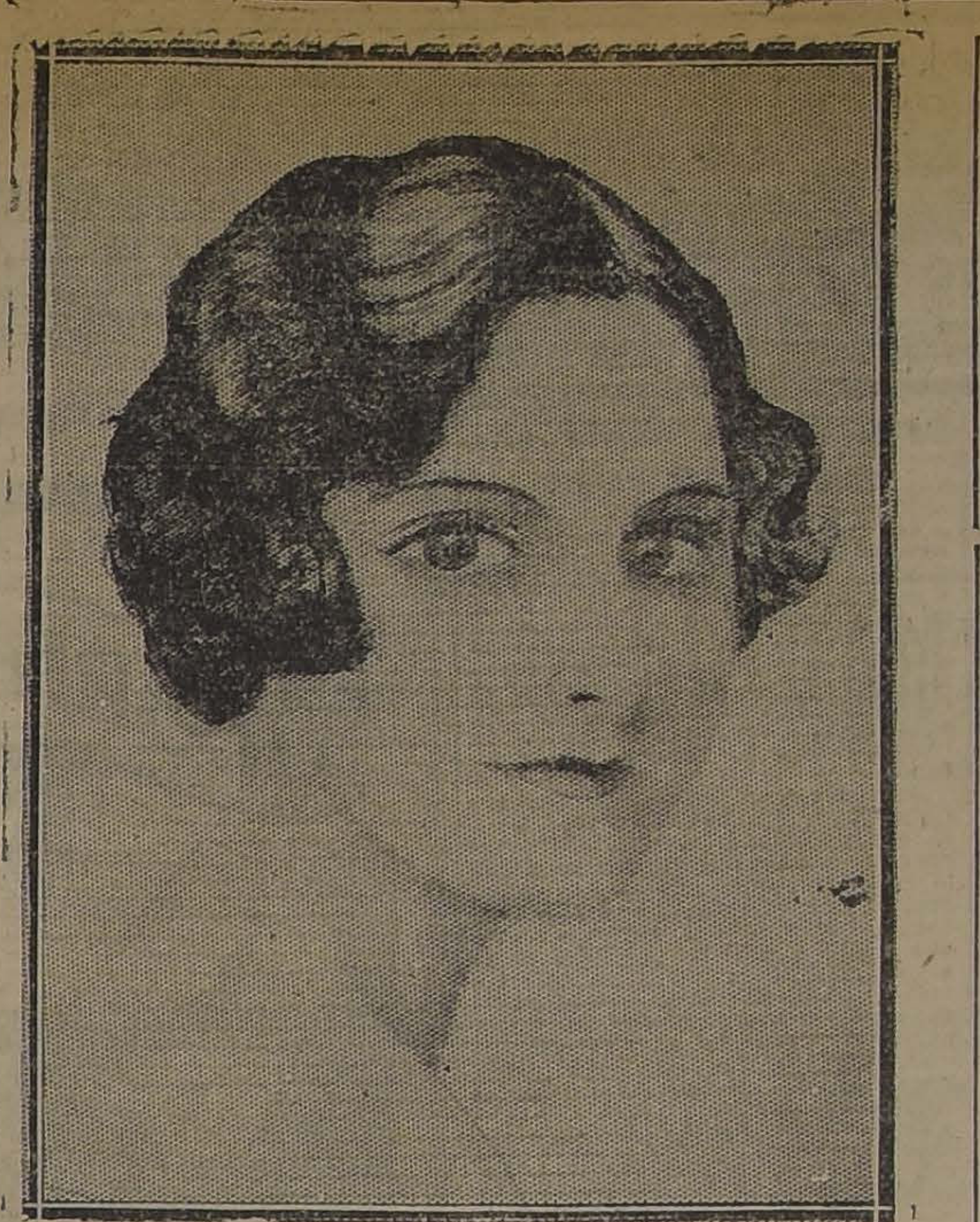

Señorita Bebé Pereira Irarrázaval, que con motivo de su regreso de Europa, ofrecerán hoy en su honor una recepción don Arturo Irarrázaval y señora Georgina Llobet de Irarrázaval

Dibujo del señor Eugenio Lyon Iñiguez

DESPEDIDA DE SOLTERO AL SR. ROBERTO EYZAGUIRRE.— El 1.o de Diciembre, los amigos del señor Eyzaguirre le ofrecerán en el Club Conservador una comida para despedirlo de su vida de soltero.

EN LA TERRAZA ARMENONVILLE.— La Terraza Armenonville, sobre el edificio Ariztía, se ha consagrado como el centro predilecto de reunión para nuestra sociedad. Por su situación constituye una novedad de interés y agradable, pues desde allí se admiran los más bellos panoramas que pueden contemplarse a cerca de 5 metros sobre el nivel del centro de la ciudad.

Especialmente en esta época del verano, nuestra sociedad prefiere la Terraza Armenonville, por la frescura del ambiente que en ella se goza y que difícilmente se puede disfrutar en otro sitio de la con las comodidades que brinda la mencionada terraza.

Hoy es día de moda. Como siempre, las más distinguidas familias concurrirán tarde y noche a la Terraza Armenonville.

Entre muchas otras, hemos anotado las siguientes familias últimamente:

Balmaceda Bello, del Río de Balmaceda, Pinto de Sanfuentes, Bazán Soffia, Soffia Soffia, Pereira de Besa, Besa Díaz, Serrano Pellé, Valdés de Serrano, Scroggie Vergara, Irarrázaval Mac-Clure, Morandé Dávila, Montt Wilms, Donoso Urmeneta, Lyon del Río, Salinas R. Peña, Claro Solar, G. Huidobro de Valdivieso, Valdivieso Barros, Tocornal Gandarillas, Balmaceda Valdés, Huneeus Lavín, Ossa Prieto, Huneeus Valdés; Pinilla Gutiérrez, Lecaros Garcés, Izquierdo Huneeus, Amunátegui Lecaros, Valenzuela Valdés, Squella Guzmán, Zañartu Bernales, Crespo Ordoñez, embajador de Italia y señora, comandante Piaggio y señora, agregado militar del Brasil, agregado naval de Argentina, Grez Irarrázaval, Garcés Gana, Casanova Vicuña, Larraín del Campo, Paul de Viale Rigo, Ortúzar Baeza, Prieto Baeza, Hatch de Casanova, Vidaurre Coo, Vial Verara, Nieto Caballero, García Moreno Lecaros, Vicuña de García, Sánchez Ovalle, Bussey de Sánchez, Bonitto de la Maza, Mackenna Ovalle, Matte Ossa, Suárez Orrego, Undurraga Fernández, Aninat de Undurraga, Muñoz Goldemberg, Prieto Letelier, Correa de Arroyo, Arroyo Concha, Talavera Larraín, Balmaceda de Talavera, Alcalde de Larraín, Larraín G. Moreno, Rivas Serrano Mac-Fadzen Vicuña, de la Cruz Rojas, etc., etc.

MATINEE INFANTIL.— La niñita Carmen Zegers Duval ofreció anteayer una agradable matinée, con motivo de haber hecho su primera comunión.

MUEBLES
FRENTE AL CONGRESO
de todos estilos a precios bajísimos, vende
La Universal
CATEDRAL 1131
Damos facilidades en el pago. Entrega inmediata.

LA HIGIENE INTIMA ES LA BASE DE LA FELICIDAD FEMENINA
Gynesil
BOTICA FRANCIA ESTADO 134

$ 550 SOLAMENTE
Arrendamos buena casa en bajos en Campo de Marte, esquina de Sazié. Hall, patio, 8 dormitorios, gas y luz eléctrica, etc.
JARAMILLO Y OVALLE
AGUSTINAS 1217

La anilina alemana
Negrita
es insuperable en calidad y belleza de sus colores y el surtido es el más grande que se conoce hasta ahora.
44 colores
EXIJALA EN TODAS LAS BOTICAS

INTERNATIONALE AUSSTELLUNG LEIPZIG 1913
Goldene Medaille
Eingetr. Schutzmarke

LAS ESPUMILLAS
elaboradas en la
FABRICA CHILENA de SEDERIAS
son de más duración y de mejor calidad que las importadas.
Pídalas Ud. en las buenas tiendas.

PRUEBA DE LOS EXITOS
Los buenos productos se reconocen por las imitaciones que provocan. Así por el inmenso éxito obtenido en Francia y en el mundo entero por el Arthri Sel no faltará la aparición de otro producto similar, pero jamás podrá ser igual.
El Arthri Sel será siempre el remedio del artritismo, hígado, riñones, etc., etc. En todas las farmacias.
EXAJASE LA LEGITIMA ARTHRI SEL EN CAJAS VERDES

SE COMPRA

y se arregla cualquiera dentadura postiza
Usada o quebrada; compostura en el mismo día. Cómpranse también dentaduras viejas o quebradas, pagando hasta $ 10 por diente, y cualquier joya usada, oro y platino.
PAGO EL MEJOR PRECIO
Tratar:
ROSAS 1189

LA SALUD DE SU NENE
Depende del cuidado y de la buena y adecuada alimentación. Siempre que sea con
"DRYCO"
se criará sano y feliz.
En venta en todas las boticas.

DERMAL
no es simplemente "otro jabon de tocador"
Es "El Jabon de Tocador"
Pruébelo

Dr. OSCAR BEZANILLA
DENTISTA
Rosas 1210, esq. Morandé, 2.o piso, ascensor. Ofrece sus servicios en su nueva Clínica, instalada con todo el confort que exige la higiene moderna.

COMPRO
BRILLANTES
— Y —
PERLAS
PAGANDO TODO SU VALOR
DELICIAS 857
ENTRE ESTADO Y SAN ANTONIO
NOTA.— Pagamos precios extraordinarios por Brillantes y Perlas de gran valor.

CONCON
Espléndida casa amoblada arrendamos por la temporada de Verano. Salón, hall, comedor, 7 dormitorios, garage, jardines, etc.
La casa puede entregarse inmediatamente, permitiendo permanecer en ella hasta Abril o Mayo.
PRECIO: $ 5,000
JARAMILLO Y OVALLE
AGUSTINAS 1217

Liquidacion
GRAN OPORTUNIDAD
Con el propósito de establecer una importante sección de CORSES SOBRE MEDIDA y dar espacio al local para un permanente y extraordinario surtido de corsés y de fajas hechos, liquidamos desde hoy nuestra total existencia de calzado elegante de la muy acreditada marca "COLLE", al precio de $ 33 los modelos superiores de cabritilla negra importada; a $ 36 de cabritilla café importada; y sólo a $ 42 de gamuza negra y café importadas.
Varios saldos de calzado números 33 al 34, regalamos a $ 14 el par.
LA FLOR DEL DIA
SAN ANTONIO 98, ESQ. MONEDA

TE
KANDEGAMA
INDIA

Proximamente se ofrecerá al público este delicioso Té, propiedad de la
Compañía Comercial Kadegama Limitada
Solamente en paquetes
EL TE KADEGAMA
No se vende suelto

MUEBLES
DE COMEDOR, DORMITORIO, ESCRITORIO
A precios sumamente bajos, con grandes facilidades en el pago, vende:
LA SAN ANTONIO
Moneda 952
FRENTE CASA MUZARD

RENEE
FABRICA DE SOMBREROS PARA SEÑORAS
REALIZACION DE HORMAS Y SOMBREROS
Hechuras. Transformaciones. Trabajo rápido y perfecto. Precios módicos.
275 — DELICIAS — 275

BELLEZA DEL SONIDO
PULSACION ACABADA
DURACION ILIMITADA
Son las tres cualidades que en los últimos cincuenta años ha cimentado la fama mundial del piano.
GROTRIAN STEINWEG
VISITE NUESTRA SALA DE AUDICIONES
GRANDES FACILIDADES DE PAGO
GRIMM & KERN
AHUMADA 99

LEA UD. "MENTANOL" Le interesa
El legítimo Jabón "Mentanol" es el mejor de todos los jabones para el tocador y el baño de las guaguas. Este elegante y puro jabón supera a todos los jabones conocidos hasta la fecha, por ser neutro y puro, cuidadosamente fabricado; su espuma suave y abundante y su perfume aristócrata y delicado lo hace ser el conquistador de las personas del dulce gusto.
Pedirlo en las Boticas y buenos negocios.
EL PAN VALE UN PESO

SPLENDID
HOY DIA DE MODA
6.30 y 10.30
ACONTECIMIENTO ARISTOCRATICO

Estreno de la sublime y grandiosa super-producción
"PARAMOUNT"
Exclusividad:
Max Glücksmann
Obra maestra del famoso Director
SAM WOOD

"Bajo el Látigo"

[illegible] más grande y emocionante, la suprema creación de la divina

GLORIA SWANSON

Actriz que se revela como un verdadero
POEMA FEMENINO

a Paramount Picture

GLORIA SWANSON DEDICA ESTA OBRA A LAS MUJERES INJUSTAMENTE ULTRAJADAS POR SUS ESPOSOS!
DA UNA FUERTE LECCION A LOS HOMBRES QUE, AL CASARSE, HAN CREIDO
COMPRAR ESCLAVAS
Y NO ESPOSAS Y COMPAÑERAS
A LA MUJER VICTIMA DE
LA BRUTALIDAD MASCULINA

Drama pasional que es un
HIMNO A LA
DIGNIDAD de la MUJER

"Más fuerte es el amor" por la señorita Lidia Boza

Cuando hace dos años la señorita Lidia Boza estrenó su primera comedia, dijimos que había en ella una facultad bien diseñada, un instinto del teatro. Se advertía esta facultad en la soltura del diálogo, en el desarrollo de las escenas, en la naturalidad con que trazaba las situaciones cómicas y dramáticas.

La obra que acaba de estrenarle ahora Melantuche, manifiesta que la señorita Boza ha cultivado su facultad y que está a punto de hacer de ella un disciplinado instrumento de expresión escénica.

"Más fuerte es el amor" no es una pieza correcta; hay un agradable equilibrio de situaciones humorísticas y sentimentales, que da ambiente liviano a los tres actos, pero la autora echa mano de recursos usados, cae en la monotonía y liquida mal los conflictos finales de acto. Sin embargo, hay en el conjunto de la pieza, una admirable soltura, agilidad, un sentido evidente de la técnica teatral, y al mismo tiempo, naturalidad, mucha naturalidad. Es indudable que esta sensación de naturalidad surge del diálogo que es siempre vivo, despierto, espontáneo; no hay en la composición literaria de esta joven escritora ni artificios ni retorcimientos. Parece que ignorara la coquetería del estilo y del cerebralismo. Mejor así.

En el asunto, en cambio, el talento de esta niña se retuerce más. Con una ingenuidad atrayente pinta el proceso moral de vicios repulsivos: el juego y la morfina. No es en realidad tema para una niña adolescente. Lo que asombra es que pueda salir airosa del asunto, sin brochazos geniales, por cierto, pero con una prudencia y un sentido de moderación, admirables.

Un matrimonio ya maduro vive con una hija casada. El padre es jugador y corrompe a su hija, le enseña martingalas y la obliga a despilfarrar todo lo que tienen. El marido de la muchacha se siente desilusionado, y para no perder el impulso amoroso, se enamora de su suegra; pero ésta lo rechaza con nobleza y suavidad, pidiéndole regenere a su hija con el amor. El amor en realidad realiza el milagro; la hija descarriada, vuelve a la cordura y concluye por comprender a su marido. Cae el telón cuando los jóvenes se abrazan, pero ante este abrazo, la madre comprende que había comenzado a amar a su yerno. Es un fin singular que da fuerza dramática al final.

Esta comedia, en tres actos, ha sido desarrollada por la señorita Boza, sin tropiezos; con naturalidad y frescura. Tiene esta niña apenas unos dieciocho años, pero hay en ella ya una conciencia experta de la técnica escénica. Muchos autores nacionales de cierto prestigio no la aventajan en composición y desarrollo de los temas. Lo que le falta es vivir, conocimiento de la vida, y eso, ojalá le llegue lo más tarde posible.

La señorita Boza afirma la promesa de su iniciación, y está en camino de realizarla plenamente, como lo esperábamos. — A. J. L.

En el Victoria debuta esta noche Carlos Rufart

La temporada que ha iniciado la compañía que dirige el eminente maestro Amadeo Vives, se está desarrollando en medio del más grande entusiasmo.

La función de anoche, logró la más franca aceptación. Estela Montes, en su rol de protagonista se hizo acreedora a la confianza del público, que ocupaba totalmente la hermosa sala de la calle de Huérfanos.

Hoy debutará Carlos Rufart, artista que viene precedido de España del más amplio prestigio. Su labor en los escenarios peninsulares lo califican como uno de los intérpretes más afortunados del género cómico lírico. Posee figura, voz y una cultura que le permiten darle a los roles a su cargo un colorido único. Hoy, en "Doña Francisquita", hará el papel de don Matías, y estamos, dadas las buenas referencias, seguros que su labor será premiada con la más grande de las complacencias.

Los demás roles estarán a cargo de los mismos artistas que hicieron esta obra en el debut, es decir, la Isaura, Ponce, la Donval, y la Martía, exceptuando a Palacios que será reemplazado por Hernández.

Mañana se estrenará "Maruxa".

Coliseo Nacional

La compañía Domenech ha sido recibida por el público de esta sala con un entusiasmo especial. Los programas que presenta son del agrado general debido a la fuerza emocionante que se ve en cada obra, a su buena interpretación y también a la forma cómo se presentan las piezas, con gran decorado y mucha realidad en la maquinaria. La obra que más triunfos ha tenido hasta el presente es "El Conde de Montecristo", la célebre obra melodramática de Alejandro Dumas. Esta pieza tiene un reparto vastísimo y en él intervienen los principales elementos del conjunto.

"El Conde de Montecristo" fué puesto en escena con un acierto digno de toda recomendación. Se distinguen los artistas Domenech, en primer lugar, y en el rol de Mercedes, La Catalana, la actriz Jarque, que tantos triunfos ha obtenido en los teatros del centro. También son dignos de mención el actor Rivas y Carmen Domenech, esta última en el papel de Julia Morel.

Como es de suponer, para una obra tan extensa y tan amplia, el reparto tiene que ser de especial importancia, razón por la cual en el programa figuran todas las más notables figuras del conjunto.

—Muy de pronto, la obra de gran espectáculo, primicia para Chile, "Napoleón".

Las dos funciones de hoy en La Comedia

"EL GRINGO BARATIERI" Y "LOS MIRASOLES"

El conjunto argentino que actúa en La Comedia, con bastante éxito, llevará hoy a escena dos obras cómicas, en las que los elementos principales, Esteban Villanova, Manolita Villanova, Soledad García y Lelmus, acanzan un buen éxito artístico. Se trata de "Los mirasoles" y "El gringo Baratieri", obras que irán en la nocturna y en la vermouth respectivamente.

Ambas son obras de mucha gracia, y, como decimos, la interpretación es de lo más acertada y muy graciosa, especialmente en lo que se refiere al primer actor cómico.

Los precios de las localidades son populares.

"Las Corsarias" y "Las vírgenes eternas"

EN LAS DOS FUNCIONES

"Las vírgenes eternas", irá en las dos funciones de hoy, precediendo la reprisse de gran atracción de "Las corsarias", obra intencionada y de mucha gracia, que esta compañía presenta en forma admirable. Al interés que siempre ha despertado esta obra picaresca, hay que agregar ahora la novedad de muchos números de gran éxito que se han agregado al libreto, completando así la labor divertidísima de los afortunados autores.

"Las corsarias", que no presentarán en las dos funciones de hoy los elementos de Mesutti, tendrán, pues gran novedad, pudiendo asegurarse que el éxito será esta vez más extraordinario.

"Las corsarias" y "Las vírgenes eternas" irán, pues, en las dos funciones de hoy, a precios corrientes.

"La hora tonta" y "Las diosas del Placer"

Estos dos títulos se incorporarán en breve al brillante repertorio de la compañía de revistas del Santiago. Los hermanos Mesutti tienen gran fe en el éxito de estas preciosas revistas que permanecen en los carteles de los teatros de Buenos Aires, con sin igual aceptación. "La hora tonta" es una revista graciosísima, y los autores han logrado darle una originalidad encomiable, ya que es difícil innovar ya en este género.

"Las diosas del placer" se presta para una regia presentación de trajes y decorados, y la obra misma es trazada con mucha fortuna, pues alternan con sus números intencionados, graciosas escenas y divertidos diálogos. La música es también de todo buen gusto.

Estreno de revistas naciona les

La compañía del Santiago tiene ya en su poder una obra nac[illegible] cuyo título y autores aún desconocemos, pero que desarrolla un tema de plena actualidad: el [illegible] do movimiento militar recientes [illegible] nos dice que la obra en cuestión escrita con muy buen humor, y las alusiones que se hacen a la cuestión político-militar del momento, han de resultar de [illegible] efecto cómico. Personas que conocen la obra, nos garantizan su enorme originalidad y su gra[illegible] Parece que no se trata de una obra que busca el aplauso fácil recurriendo a sistemas ya conocidos y que, por el contrario, sin ma[illegible] en cosas trascendentales, presenta situaciones divertidísimas relacionadas con el país y su nuevo gobierno. La música pertenece al maestro Rando.

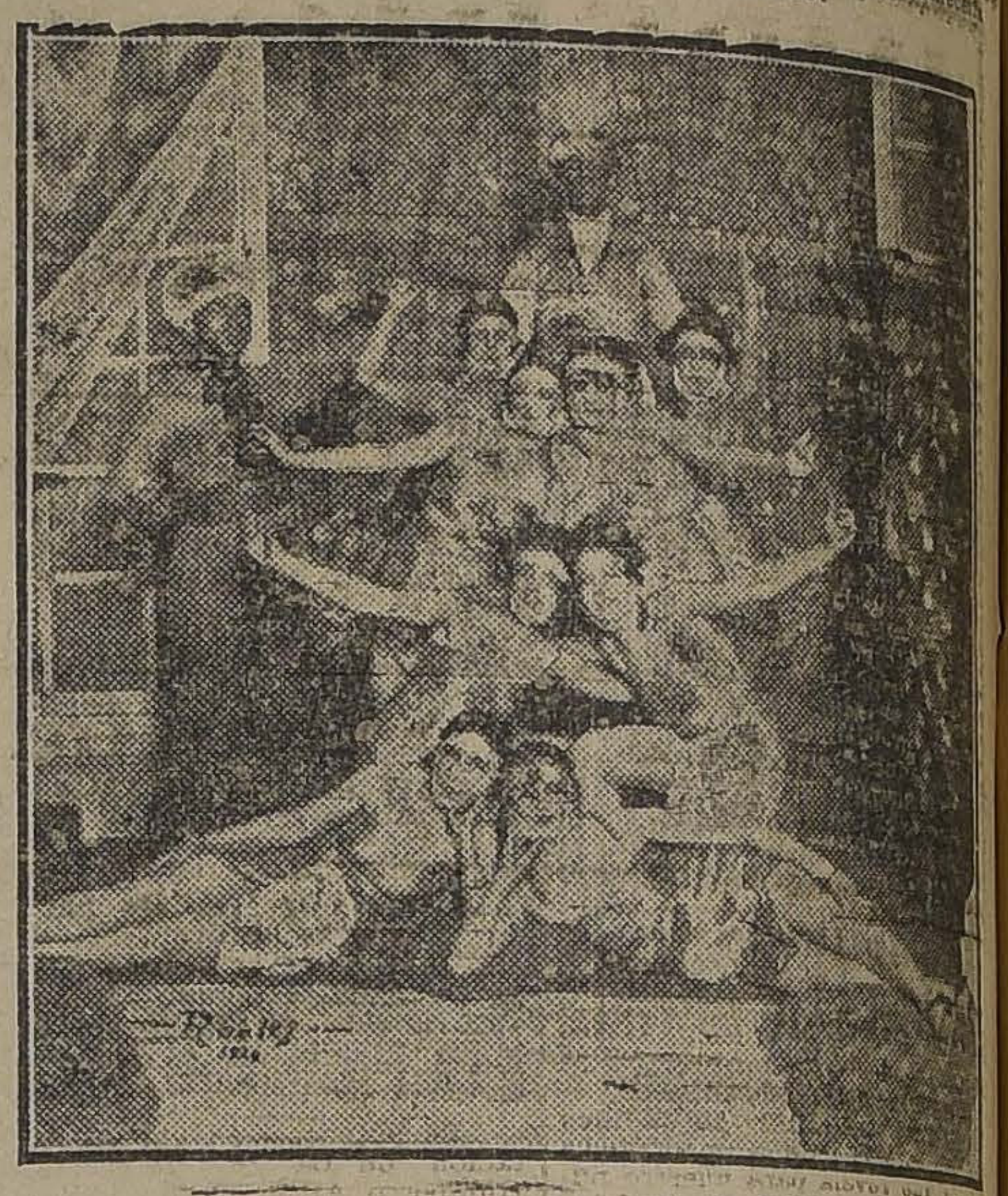

UNA VISTOSA ESCENA DE "LA BAYADERA", LA POPULAR OPERETA QUE SE ESTRENA ESTA NOCHE EN EL O'HIGGINS. TRES PESOS PLATEA

TEATRO MUNICIPAL
VIERNES 28 DE NOVIEMBRE
RENTREE DE LA COMPAÑIA LIRICA
GILDA DALLA RIZZA
INTERPRETARA
THAIS
Abono a TRES Funciones de Despedida de
GILDA DALLA RIZZA
ABIERTO HASTA EL JUEVES EN LA ADMINISTRACION DE LA EMPRESA DEL TEATRO MUNICIPAL
CONDICIONES DE ESTE ABONO:

Palcos con cuatro entradas	$ 500.00
Sillón de Orquesta	90.00
Luneta de platea	60.00
Sillón de atrás	75.00

IMPERIO
EL ULTIMO ESTRENO de NEW YORK
MARY PICKFORD
Super-producción ARTISTAS UNIDOS
Lunes 1.º
ARGUMENTO CHARLES MAJOR
DIRECCION MARSHALL NEILAN
DOROTHY VERNON del Castillo de Haddon

MAÑANA SETIEMBRE y BRASIL
(JUEVES: ESMERALDA Y O'HIGGINS)

ATENAS
ESPECIAL 6.30 NOCHE 9.30
PLATEA $ 2
LA BAILARINA
SUPER-CREACION de la ENCANTADORA
MARY PHILBIN

«LA MONJITA»

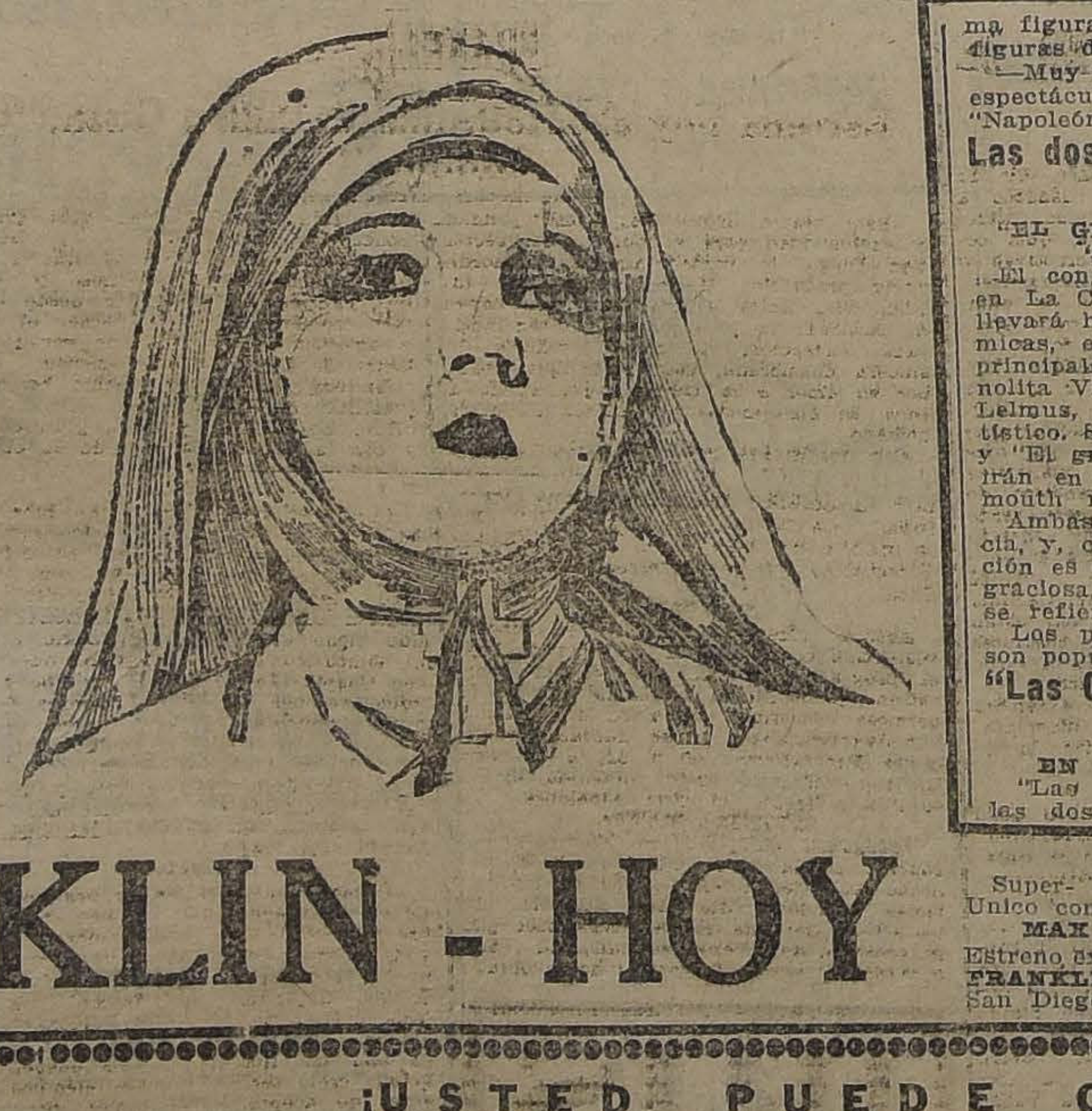

FRANKLIN - HOY
Super-producción Metro.—
Unico concesionario:
MAX GLUCKSMANN
Estreno exclusivo del TEATRO FRANKLIN en todo el sector San Diego.

LAS AVENTURAS DE UN HIPICO
por Billy Sullivan
el protagonista de
SOÑANDO EL CUERO
Cuentos cómicos y turfistas de la "UNIVERSAL

PASTO
capotillo, paja larga, compro cualquier cantidad. Anticipo [illegible] dos.
DELICIAS 3484
BODEGA SANTIAGO

República: Hoy
Dirección Max Glücksmann
"El Amor no Quiebra"
por Catalina Mac Donald.
(VALEN LOS ABONOS)

TEATRO SANTIAGO
EMPRESA ERNESTO BOUQUET
COMPAÑIA DE REVISTAS MESUTTI HNOS.
Hoy Martes 25 de Noviembre
Vermouth, a las 6.15.— [illegible]
a las 9.15.— Grandiosa, [illegible] gia presentación:
"LAS VIRGENES ETERNAS"
Colosal reprise.— La [illegible] da revista:
"LAS CORSARIAS"
Completamente reformada. [illegible] cios populares.

TEATRO LA COMEDIA
EMPRESA ERNESTO BOUQUET
COMPAÑIA COMICA ARGENTINA
Hoy Martes 25 de Noviembre
Vermouth, a las 6.15.— [illegible] sentación de
"EL GRINGO BARATIERI"
Noche, a las 9.15.— Gran [illegible] de risa:
"LOS MIRASOLES"

¡USTED PUEDE COOPERAR!
A LA FORMACION DE LA CULTURA FISICA, INTELECTUAL Y MORAL DE NUMEROSAS JOVENES, ASISTIENDO A LA FUNCION EXTRAORDINARIA DE HOY, CON DOBLE PROGRAMA DE ESTRENO, A
Beneficio de la Brigada de Girls-Guides "Verdad"
CINE ALHAMBRA
CHILEAN CINEMA CORPORATION
HOY
A LAS 6.30
La Joven del Oeste
LINDA COMEDIA POR Juanita Hansen
Pathe-News 50 - 51
Nuevas actualidades gráficas mundiales
Programa musical extraordinario por la Orquesta del Maestro don FRANCISCO DE P. BARBAT, tomando parte especial los distinguidos profesores señores LUIS CARLINI (violín) y FERNANDO GARCIA OLDINI (flauta).

ALHAMBRA y VICTORIA
HOY TARDE Y NOCHE
LA JOVEN DEL OESTE
— Y —
Actualidades Pathé News
Núms. 50 y 51
DOBLE ESTRENO

AVENIDA
HOY, 6.30 Y 9.30
Brillante estreno pasional
¿PUEDE UNA MUJER AMAR DOS VECES?
Edición Paramount [illegible] jo, por
ETHEL CLAYTON

HOY

ESMERALDA Y BRASIL

(MAÑANA EN EL SETIEMBRE Y EL O'HIGGINS)

AGUA DE VERTIENTE

PELICULA CHILENA ACEVEDO HERNANDEZ

Historia del "Huaso Rubio", un bandido, que quiso robar amor porque comprendió que el amor era el supremo tesoro del hombre sobre la tierra. Que era para él dicha y redención, el cambio de un infierno por un cielo

Desarrollada en la abrupta belleza de la Cordillera de Los Andes Donde los hombres son como los quiscos que sirven de adorno a la guarida de las brujas.

FILMADA EN LOS TALLERES DE

GREGORIO PARDO

ARGUMENTO Y DIRECCION DE

ACEVEDO HERNANDEZ

EDITOR: ELEUTERIO LOPEZ

LINDAS ESCENAS CRIOLLAS

—Topeaduras por los huasos Canales y López, ganadores de 25 concursos.

—Una auténtica cueca de pata en quincha.

—Carreras a la chilena.

—Corridas de vacas.

—Peleas a la chilena, sin guantes.

MANUEL SANCHEZ HACE EL ROL DE DON PEDRO, UN MODERNO QUIJOTE, QUE EN VEZ DE LANZA, USA LOS PUÑOS PARA DESFACER ENTUERTOS Y CASTIGAR FOLLONES.

HERMOSOS DESNUDOS DE ARTE. PAISAJES MAGNIFICOS. EXCELENTES FOTOGRAFIAS.

IMPERIO

CHILEAN CINEMA CORPORATION
Estado 239

-MAÑANA- Día de Moda

HOY 6.30 y 9.40: ¿Hasta qué punto los hijos libertinos comprometen el honor y la felicidad de las familias? Véalo en la COMEDIA SOCIAL HODKINSON:

La llamaban Colombina

Película moderna, interpretada por la bellísima

CLAIRE ADAMS

ESTRENO EXTRAORDINARIO DE ARTE FRANCES PATHE. PARIS

Artística adaptación de la obra

LA LEYENDA DORADA de Jacobo de Voragine.

Creación de la bellísima actriz rusa

Sandra Milowanoff

LA LEYENDA DE SOR BEATRIZ

NOVICIA DE NUESTRA SEÑORA DE LOS MONTES

(LOCALIDADES NUMERADAS EN VENTA DESDE HOY

Preciosa obra inspirada en un portentoso milagro del siglo XIII, durante el reinado de San Luis Rey de Francia. Leyenda de fe y de virtud, según la cual Nuestra Señora de los Montes reemplazó en los deberes conventuales a una santa novicia a quien el amor alejó por un tiempo del claustro.

SABADO ESTRENO **La 3.a Dimensión en el Cine:** SEGUNDA PELICULA DE ESTA NATURALEZA Y MAS PERFECCIONADA QUE LA PRIMERA; SIEMPRE CON ANTEOJOS ESPECIALES, AZUL Y ROJO.

MUSICA

El gran concierto de Tritini

ENTUSIASMO QUE DESPIERTA EN NUESTRA SOCIEDAD

La prensa ha hablado ya en muy repetidas ocasiones de la importancia artística que revela para nuestro público el gran concierto de Américo Tritini. Por esta vez, con 70 profesores, y acompañado del maestro Juan Casanova Vicuña, nos presenta un programa que señala una lisonjera cualidad: la de figurar en él números que van a ser ejecutados por primera vez en Sur-América.

La señorita Marta Balmaceda Valdés, aplaudida soprano, y el señor Alfonso Balmaceda Valdés, barítono, toman parte acompañados de orquesta.

Los músicos eslavos son los que toman parte más activa en el cartel. Figuran los nombres de Boktkiewicz, Moussorgsky. Tschaikowsky y Liadow, completan este cuaterno con fiezas de gran aliento y de profunda inspiración.

Además, contamos con la presentación de La Décima Tonada, de Humberto Allende, considerada como un trabajo casi perfecto, como lo mejor que ha producido su autor hasta el presente y donde se revela plenamente su talento de asimilación y observación.

Como de costumbre, los conciertos de Tritini, constituyen verdaderos festivales de arte musical, y es por este motivo que el público responde con tanto entusiasmo a cada concierto que nos ofrece el distinguido concertista.

NOTICIAS CINEMATOGRAFICAS

"AGUA DE VERTIENTE" SE ESTRENA ESTA NOCHE EN EL BRASIL Y ESMERALDA

La empresa Valenzuela Basterrica y Cía., empresa chilena que se ha caracterizado siempre por su protección decidida a todo lo chileno, estrena hoy una película de uno de los autores más recios de nuestro país.

"Agua de vertiente", de Acevedo Hernández, se estrena esta noche en los teatros Brasil y Esmeralda, salas que ha escogido expresamente el autor por considerarlas las más capacitadas para orientar la opinión cinematográfica del país en esta materia.

"Agua de vertiente" es un cuento recio de Acevedo, y en el cual este autor, tal vez el más capacitado de los nuestros, nos pinta un caso vulgar de la vida de nuestras campiñas. Amores de gente rústica, amores humildes, pero que llevan en su fondo una altísima idealidad y un concepto único de la vida. El amor, siempre es el dominador de las situaciones, pues los caracteres y las costumbres están dominadas por él.

"Agua de vertiente", que va hoy en las dos secciones de los teatros Esmeralda y Brasil, narra como ya hemos dicho, episodios de la vida campesina.

En su interpretación toman parte artistas de valer, entre ellos el campeón Manuel Sánchez, los dibujantes Adduard y Orrego, el escultor Martínez y las señoritas Hilda Blanco y Acevedo Hernández.

Los paisajes de esta gran cinta nacional están tomados en la hacienda El Ingenio, de don Alberto Mackenna Subercaseaux.

"Agua de vertiente", estamos seguros, marcará un triunfo grande para la cinematografía nacional.

GLORIA SWANSON REAPARECE HOY EN EL SPLENDID THEATRE CON "BAJO EL LATIGO"

Como siempre en sus funciones de especial, a las 6.30 P. M. y segunda sección de la noche, a las 10.30, será estrenada una gran película, correspondiendo hoy su turno a una gran super-producción pasional de la más prestigiada de las manufacturas americanas, la Paramount, obra puesta en escena y dirigida por uno de los más grandes directores americanos Sam Wood, el mismo que dirigió "El día que me quieras" y titulada "Bajo el látigo", obra emocionante, adaptada de la lindísima y hermosa novela norteamericana "The Shilamiete", de Alice y Claude Askew y obra que entona un verdadero himno a la dignidad de la mujer, a la esposa atropellada por el marido.

Basada en algunos pasajes del "Cantar de los cantares" de Salomón, en el que ésta canta a su esposa Sulamita, ofrece la visión de una mujer, que cual segunda esposa del famoso Rey Hebreo, debe vivir bajo el imperio del látigo, y ver rebajada su dignidad a la altura de los esclavos cafres que sirven a su marido, hasta que un día llega a la hacienda del Transvaal, donde vive el matrimonio un joven y noble inglés que horrorizado ante el trato que sufre la mujer, le enseña a rebelarse de las brutalidades de esposo, iniciándose con este motivo un hermoso romance pasional, que culmina en forma trágica, y que da a este argumento un interés fascinador que domina al espectador en todas sus escenas.

Gloria Swanson, la hermosísima gran favorita de todos los públicos del mundo, la inolvidable protagonista de "El día que me quieras", "¿Por qué cambiar de esposa?" y otras obras notables que han sido otros triunfos para ella, reaparece en "Bajo el látigo", realizando una creación pasional insuperable.

La secunda Mahlon Hamilton, gran favorito del mundo femenino y actor que realiza una creación a la altura de la que ejecuta la Swanson.

En la selecta, a las 5 P. M. y en la primera de la noche, a las 9.30 P. M., se exhibirá la bellísima comedia de amor y escenas del Oeste americano, titulada "A fuerza de energía", creación notable del simpático y célebre Harry Carey (Cayena), secundado por las lindas Vola Vale y Myrtle Steadman.

-Teatro Victoria-

EMPRESA ANSALDO LIMITADA

Desde hoy regirán los siguientes precios, en la temporada AMADEO VIVES, considerando la capacidad del Teatro:

Palcos con 4 entradas	$ 50.00
Plateas	10.00
Balcones 1.ª y 2.ª	6.00
Balcones otras filas..................	4.00
Anfiteatro	2.00

Esta noche a las 9.30 P. M.

Doña FRANCISQUITA

(Debut de Carlos Rufart)- Mañana: MARUXA

ESPECTACULOS DE AURELIO VALENZUELA B. y Cía. — LOS MEJORES Y MAS ECONOMICOS

HOY Vermouth y Noche Plateá $ 4.- SETIEMBRE

Festival de despedida de ODETTE FLORELLE

ODETTE FLORELLI

CANTARA:

1 Nous avons tous fait ca
2 On les aime
3 Je lui ai fait de l'oeil
4 Je t'aime
5 La cacahuetera

Estreno de preciosos trajes modelo, recibidos por la combinación de ayer de Buenos Aires, procedentes de Paris.

HARA REIR

CON SU REPERTORIO PARA FAMILIAS

LOS HUASOS DE CHINCOLCO

CANTARAN LAS TONADETTES QUE PRESENTARAN EN EL CASINO DE PARIS.

LUCIRAN MANTAS MODELO DEL MARCHE CENTRAL Y TRATARAN DE HACER CANTAR HUPAHUYA A ODETTE.

O'HIGGINS

EL NUEVO TEATRO PALACIO DE $ 1.000.000

SAN PABLO y CUMMING

Cía. DE OPERETAS

GIRONELLA-CORTADELLAS

HOY

A LAS 9.20 — PLATEA. $ 3

LA BAYADERA

Estreno exclusivo de esta compañía, en castellano.

Localidades en venta en la Confitería Olympia.

ESMERALDA Y BRASIL: HOY "AGUA DE VERTIENTE" — VEA Ud. AVISO SEPARADO

EN EL CINE ALHAMBRA UN DOBLE PROGRAMA DE ESTRENOS

Esta tarde, a las 6.30, ha de verificarse en el Cine Alhambra de la Chilean Cinema Corporation, una función extraordinaria que tanto por su carácter artístico, por el crecido número de distinguidas familias que a ella asistirán, como por su noble finalidad, promete ser una brillante reunión. Se trata de una fiesta organizada con el objeto de allegar fondos para la adquisición del equipo y para el mantenimiento de la Brigada de Girls-Guides "Verdad", simpática institución cuyos alcances, como los de sus similares, son bien conocidos del público y que pueden traducirse diciendo que son actividades de las más simpáticas y dignas del apoyo social, como es la formación de la cultura física, moral e intelectual de numerosas jóvenes de corta edad. La Brigada de Girls-Guides a que nos referimos, ha sido creada con el deseo de atender de preferencia a la formación de esta triple cultura desde los primeros años de la mujer y para atender también por la ubicación de su residencia a un vasto sector de la ciudad en el que hay mucho elemento aprovechable para tan laudable obra. Este es, pues el objeto de la función extraordinaria de hoy que en el Alhambra cuenta con un doble programa de estrenos, dándose a conocer dos nuevas y de las más interesantes actualidades Pathé-News, que, como se sabe, son vistas descriptivas o noticias mundiales sumamente atrayentes. Luego está consultada también la exhibición de una cinta de arte, muy apropiada para esta fiesta: "La joven del Oeste", simpática y noble comedia interpretada por Juanita Mansen, en que se demuestra cómo se tiende a la perfección femenina por la armonización adecuada de esta triple cultura a que más arriba hacemos referencia. La magnífica orquesta del maestro, don Francisco de P. Barbat ha preparado para esta tarde un programa especial en el que además de sus números de conjunto tomarán parte los distinguidos profesores, señores Fernando García Oldini y Luis Carlini. Las localidades para esta función están ya casi todas vendidas y las restantes pueden adquirirse desde las 5 de la tarde de hoy en la boletería del teatro.

—La función nocturna en el Alhambra consulta el mismo programa cinematográfico que hemos señalado para la de la tarde.

SALA IMPERIO

"La llamaban Colombina", por Claire Adams.—Es toda una simpática cinta artística la que constituye el estreno que esta sala nos ofrecerá en sus funciones de hoy. "La llamaban Colombina..." producción de la editorial Hodkinson, interpretada en el rol protagonista por Claire Adams, es una obra de carácter moderno en la que, dentro de las modalidades y costumbres de la vida del Oeste,—pleno Arizona,—se nos pinta con todo su cortejo de trascendencias sociales e íntimas el caso de uno de esos hijos libertinos que por el afán del juego o la inclinación a diversos vicios, ruedan fácilmente por una pendiente que los conduce a labrar el deshonor y desgracia de sus hogares y a bordear el crimen mismo.

Es ésta una historia llena de vida y de realidad. Son los dramas los que contiene esta acción en su ramificación vasta e intensa: el de la joven, cuyo origen señalamos y el de un muchacho pervertido que lleva la deshonra a su propio hogar.

En estos dos dramas diversos pero íntimamente ligados, los personajes, los hechos, las circunstancias y detalles aparecen copiados directamente de lo que la observación ha ido sugeriendo entre las costumbres del Oeste americano; pero ya en forma completamente nueva y original, sin el tan manoseado cow-boyismo, es como se nos relata la interesante historia donde la atracción y encanto del misterio toma también muy buena parte. Claire Adams, artista ya tan celebrada, que no necesitamos recomendar, es la heroína.

"LA VIUDA DE PORTICCIE".

Hoy, en la vermouth del O'Higgins la compañía de opereta Cortadella- por la célebre bailarina Anna Pawlova, "La viuda de Porticcie". En la noche no hay cine, por trabajar Gironella, que estrenará "La Bayadera".

VICTORIA

Avenida Recoleta. — Para la función vespertina como para la nocturna de hoy, el programa de este cine es de doble estreno, consultando la exhibición de la hermosa comedia: "La joven del Oeste", por Juanita Ansen y las nuevas actualidades Pathé-News 50 y 51, a las que hacemos referencia más detenida en la crónica referente al cine Alhambra.

AVENIDA MATTA

"Venganza cumplida". — Tanto en la función de la tarde como en la de la noche, este teatro exhibe una de las últimas creaciones de más simpático de los actores del cine, Herbert Rawlinson que se presenta en "Venganza cumplida", encarnando el personaje central de la obra.

IMPERIAL

La nueva creación de "El Pibe".—Se ha hecho ya popular y ha sido sumamente celebrada por su gracia, su delicadeza y sus escenas de ternura como de picardía infantil, la nueva y reciente producción editada por First National en la que tiene el primer rol Jackie Coogan, el simpático chiquillo célebre que actuó con Chaplin en "El Pibe", y que ha seguido después recogiendo triunfos en tan buenas películas. La que ahora está en boga por los méritos señalados, es "El Pibe Cachito", ya estrenada por el Imperial con éxito sobresaliente y que hoy deja nuevamente los carteles del centro para aparecer en las dos funciones que ofrecerá este teatro.

AVENIDA

"¿Puede una mujer amar dos veces?"—La eterna pregunta que se hace todo hombre respecto a una viuda, sirve de tema a la hermosa cinta dramática que estrena hoy esta Sala bajo el título de "¿Puede una mujer amar dos veces?". La historia cuenta de una linda muchacha que enviudó joven. Otro hombre hizo renacer en ella las ilusiones y los ensueños de lo que creía terminado para siempre, pero antes de aceptar aquel amor que embellecería su existencia quiso estar segura de que el recuerdo de su primer esposo no surgiría como una sombra en medio de su nueva felicidad. La interpretación de esta bellísima obra está a cargo de Ethel Clayton.

SALON OLYMPIA

"Tierra Baja", hará las exhibiciones de moda de hoy.—Ya se sabe con cuánto entusiasmo acude cada día en mayor número la concurrencia a este elegante salón de reuniones sociales y cómo se han hecho ya clásicas sus fiestas de moda de los Martes en que tienen lugar los teaconcerts y los mejores espectáculos de la semana. El de hoy es excepcional, pues el cartel consulta como número básico y de atracción poderosa, el estreno de la adaptación cinematográfica de "Tierra Baja", el intenso drama de Angel Guimerá, que ha sido el mejor laurel en la gloriosa carrera artística de Enrique Borrás. La adaptación está hecha con mucho acierto, con todo el vigor que reconocemos en el drama hablado y además con el valioso aditamento de numerosos detalles y con la ventaja que dan los escenarios naturales, la sierra, por ejemplo, donde se reconstruye muy bien el combate de Manelic con el lobo, y muchas otras escenas que cobran relieve extraordinario ante la realidad del ambiente. La orquesta Grazioli ha preparado también un programa especial para estas reuniones de moda, el que detallamos en nuestra sección de "Vida Social".

PROXIMOS ESTRENOS

Una película que alienta la fe: "La leyenda de Sor Beatriz.—Obra de arte francés en que la cinematografía europea se nos muestra bajo un aspecto nuevo: un aspecto doble de arte y de finalidad religiosa, ya que tiende a alentar la fe católica reconstituyendo las páginas de La Leyenda Dorada de Jacobo de Voragine, en las que se relata un portentoso milagro del Siglo XIII, durante el reinado de San Luis Rey de Francia y verificado en el Convento de Nuestra Señora de los Montes. Sobre la agrupación de detalles con que se reviven los ambientes de la época, las tierras de feudos, los castillos inexpugnables los sombríos claustros vemos desenvolverse la trama de esta historia en que una novicia del citado convento vacila, a tiempo todavía, con respecto a la firmeza de su vocación, y abandona la capilla a su cargo y los claustros solitarios para seguir a un hidalgo que le ha enseñado a conocer del amor. El velo sagrado y el traje quedan depositados a los pies de la Virgen y es en esa Capilla, mientras la joven sufre y se humilla entre las miserias de la vida profana, donde Nuestra Señora de los Montes obra el milagro alentador de fe y de esperanzas que ha recogido la leyenda y que ha pasado a la posteridad. "La leyenda de Sor Beatriz", es, además, una película artística y de narración gráficamente hermosa. La abrillanta la sobria y distinguida actuación de la actriz rusa Sandra Milawanoff en el rol protagonista.

LOS PROGRAMAS DE HOY

SPLENDID.—Hoy, 6.30 y 10.30, estreno "Bajo el látigo", por Gloria Swanson y Mahlon Hamilton.

5 y 9.30, "A fuerza de energía", por Harry Carey (Cayena), Myrtle Steadman y Vola Vale.

IMPERIO.—Tarde y noche: Estreno "La llamaban Colombina..." por Claire Adams

ALHAMBRA.—Tarde (6.30) función extraordinaria a beneficio de la Brigada de Girl-Guides, con doble programa de estreno "La joven del Oeste" y Actualidades Pathé 50-51. Programa musical extraordinario por la Orquesta Francisco de P. Barbat. Noche: El mismo programa cinematográfico.

VICTORIA. —Tarde y noche: "La joven del Oeste", por Juanita Hansen y Actualidades Pathé 50-51.

IMPERIAL.—Tarde y noche: "El Pibe Cachito", por Jackie Coogan.

OLYMPIA.—Tarde y noche: Fiestas sociales de moda: "Tierra Baja, de Angel Guimerá.

REPUBLICA.—Hoy especial y noche: "Sherlock Brown", de Bert Lytell y "Juanito secuestrador", por Jhonny Hinnes.

ODEON. —Especial y noche: "Un gran artista", por Charles Ray.

LIGA DEL TRABAJO.— Hoy tarde y noche, segunda función (final) de "El ladrón de Bagdad", por Douglas Fairbanks.

IRIS.—A las 6.30 y 9.30: "El ladrón de Bagdad", toda la película (14 actos) en una sola función, por Douglas Fairbanks. No valen los abonos.

MINERVA.—"No hay que decirlo todo", por Gloria Swanson.

SALA ORIENTE. —Hoy, especial, 6.15; noche 9.30: "El ladrón de Bagdad", por Douglas Fairbanks".

POLITEAMA. — Especial y noche: "El genial entrometido", por Canillitas.

NOVEDADES.—Especial y noche estrena "Pulcinella, tú también tienes desgarrado el corazón".

FERROVIARIO. —Hoy especial y noche: "El presidiario".

EXCELSIOR.—Especial y noche: Final de la serie "El hombre de hierro", por Lucian Albertini.

ATENAS.— Especial y noche: "La bailarina", por Mary Philbin.

PROVIDENCIA.—Especial y noche: "Instinto de madre".

ELECTRA.—Especial y noche: "El verdadero culpable", por Vivia Reed y Gloria Hope.

AVENIDA.—Tarde y noche: "¿Puede una mujer amar dos veces?" por Ethel Clayton.

MUNDIAL.—Especial y noche: Hoot Gibson en "Imprudencia temeraria" y 2.a función de "Vidocq o El policía secreto de París".

COLON.—Especial y noche: "Honrarás a tu madre".

DELICIAS.—Especial y noche: Tom Mix en "Siguiendo el rastro".

FRANKLIN

Estrena hoy el fotodrama de Lillian Gish, "La Monjita"

Este teatro ofrece hoy como primicia y exclusividad para el público del sector San Diego, la verdaderamente extraordinaria producción Metro, creación de Lillian Gish única artista del cine capaz de encarnar la protagonista de tan delicada concepción, la dulce jovencita, la sincera enamorada, esa mujer que atada por su amor a la tierra y por su fe a Dios, se hizo monja por salvar su amor humano.

Con justificada razón ha sido considerada esta obra como la más grandiosa concepción cinematográfica y sólo nos limitaremos a añadir hoy que se trata de un espectáculo grandioso y original que cautiva al espectador desde el primer momento para no decaer el interés y emoción hasta el fin de sus 12 actos llenos de agradables sensaciones.

La empresa de este teatro ha querido presentar esta obra como merece y la ofrece hoy a su público a gran orquesta y con la música especial de la obra.

IRIS

Castro 130 — Tel. Ing. 3766

HOY A LAS 6.10 y 9.30

EL LADRON DE BAGDAD DOUGLAS FAIRBANKS

NO VALEN LOS ABONOS

PROXIMA SEMANA **Mlle. NITOUCHE** OPERETA FRANCESA

COLISEO NACIONAL

Compañía de Comedias y Gran Espectáculo Juan Domenech

HOY — MARTES 25 — HOY

Grandioso suceso:

EL CONDE DE MONTECRISTO

Regia presentación.

Vea Ud. pronto:

NAPOLEON: SU VIDA, SUS BATALLAS, SU MUERTE

LA REUNION DE ANOCHE DE LOS EMPLEADOS PARTICULARES

CONCURRE AL TEATRO BRASIL UNA ENORME CONCURRENCIA Y DELEGACIONES DE INSTITUCIONES OBRERAS Y ESTUDIANTIL

PLIEGO DE PETICIONES QUE SE ENTREGARA A LA JUNTA DE GOBIERNO DESPUES DEL COMICIO PUBLICO QUE SE LLEVARA A CABO EL PROXIMO DOMINGO

El señor Carlos Vicuña Fuentes habló a los empleados particulares

Anoche se llevó a cabo en el Teatro Brasil la reunión que había convocado la Federación de Empleados Particulares, concurriendo a esta asamblea una numerosísima concurrencia, y teniendo representación, además, diversas delegaciones de obreros y estudiantes.

Los distintos oradores que hicieron uso de la palabra fueron calurosamente aplaudidos, especialmente los Sres. Carlos Vicuña Fuentes, Eduardo Bunster, Roberto Meza Fuentes, Luis Ayala y otros.

LA MESA DIRECTIVA

Presidieron la reunión de anoche en el Teatro Brasil los señores Montecinos, Guerra, Flores, Norambuena, Machiavello y otros miembros del directorio de la Federación de Empleados Particulares.

El presidente dió a conocer el objeto de la reunión y la invitación que se había hecho a distintas delegaciones de entidades obreras y estudiantiles, los que eran para pedir la mayor solidaridad posible para defender los intereses comunes de los elementos productores de la nación, los que sienten vulnerados los principios económicos y de libertad por el actual Gobierno.

A continuación subió a la tribuna el señor Martínez en representación de todos los centros de estudios sociales, quien hizo un estudio de la labor que está haciendo el actual gobierno militar.

Inmediatamente después hace uso de la palabra el señor Luis Ayala P. en representación del Consejo de Tranviarios. El señor Ayala ofreció a los empleados particulares la cooperación de su gremio a todo movimiento que tienda a obtener un mejoramiento social y económico.

Dijo,—el señor Ayala,—que ellos habían solicitado muchas mejoras y que hasta este momento no se lo había concedido lo que se estimaba de justicia.

La Federación de Estudiantes de Chile, por intermedio del secretario señor Fidel Iturra, hizo una exposición de los hechos acaecidos en la tarde de ayer, en circunstancias que se encontraban reunidos en la estatua de los hermanos Amunátegui.

El señor Carlos Alvarez, en representación del Comité Pro Libertades Públicas se refiere a la actitud asumida por el Ejecutivo en la circunstancias actuales.

Ofrecida la palabra al señor Ambrio Torres, este explicó las últimas incidencias habidas entre los trabajadores y la superioridad de la empresa, agregando que el último paro había tenido un gran éxito, pues habían acudido la totalidad de los obreros, y que los consideraba como un ensayo.

Terminó manifestando que ofrecían todas esas fuerzas unidas, para el momento en que empleados y obreros fueran unidos hacia un ideal común.

El presidente de la Federación de estudiantes, señor Roberto Meza Fuentes, hace uso de la palabra para referirse a los últimos acontecimientos, manifestando que se siente orgulloso al ver esa enorme muchedumbre que había acudido al llamado de la Federación de Empleados Particulares.

Después hace una descripción histórica del movimiento social chileno que jugaba en este momento su más importante papel.

LLEGA DON CARLOS VICUÑA FUENTES

Poco antes de que el presidente de la Federación de Estudiantes de Chile terminara su discurso hace su aparición en el escenario del Teatro Brasil, el señor Carlos Vicuña Fuentes, quien había sido especialmente invitado por la institución organizadora del comicio.

El público, al notar la presencia del señor Vicuña Fuentes, poniéndose de pie, le tributó una calurosa salva de aplausos, los que fueron agradecidos por el señor Vicuña.

En seguida el presidente de la asamblea, ofreció la palabra al señor Vicuña Fuentes, quien se refirió largamente a la labor que deben desempeñar los empleados en este movimiento, y a los frutos que podrían sacar si se unen férreamente con el elemento trabajador.

Se refirió también al artículo publicado en "La Nación", por el secretario general de la Federación de Empleados Particulares, señor Gregorio Guerra, expresándole sus agradecimientos y manifestándo que estaba en completo acuerdo con las aspiraciones de los empleados, y que si no había contestado el artículo por la prensa, había sido porque esperaba expresarlo públicamente en las asambleas que se verificaran.

El señor Vicuña Fuentes dijo que todos los individuos debían auspiciar un movimiento de mejoramiento social, ya que todos anhelaban el progreso humano.

Terminó su discurso, siendo muy aplaudido por la concurrencia.

A continuación sube a la tribuna el señor Félix López, obrero que venía de las minas de El Teniente, quien narró algunos episodios habidos entre patrones y obreros de ese mineral.

Después habló el señor Godoy, en representación de la Asociación de Profesores Primarios, haciendo un análisis de la labor desempeñada hasta la fecha por el Gobierno Militar, extendiéndose en consideraciones acerca de la Ley de Instrucción Primaria Obligatoria y los proyectos qeu tenía en toria y los proyectos que tenía en estudio al respecto la Junta de Gobierno.

El señor Godoy manifestó también que los profesores estaban en todo momento con el movimiento iniciado y que harían todo lo que estuviera de su parte por alcanzar lo que solicitan las clases productoras de Chile.

Finalmente hace uso de la palabra el señor Eduardo Bunster, quien manifiesta los fines que persigue la Federación de Empleados Particulares, entrando en seguida a hacer algunas consideraciones respecto de la vigencia de la ley 4059, y la campaña en que está empeñada la institución organizadora de comicio.

Habiéndose dado cuenta el público que en una de las aposentadurías del teatro estaba el señor Pedro León Loyola, lo obliga a hacer uso de la palabra.

El profesor de la Universidad Popular Lastarria pronunció un breve discurso, siendo muy aplaudido al terminarlo.

La mesa directiva de la Asamblea

EN LA CALLE

Una vez que el público abandonó la sala del Teatro Brasil, y a indicación de uno de los asambleístas, se iba a formar un desfile para concurrir en masa a los diarios de la capital a fin de hacer entrega del memorial que publicamos a continuación y que será presentado a la Junta de Gobierno después del comicio público que se llevará a cabo el Domingo próximo.

Asistentes a la Asamblea

Por intervención de la policía no pudo organizarse el desfile, siendo disuelta la manifestación.

Poco después de las doce y media llegaron hasta nuestra imprenta los miembros más caracterizados de la Federación de Empleados Particulares y numerosos asambleístas que habían asistido a la reunión del Teatro Brasil, quienes nos manifestaron los acontecimientos desarrollados en la calle Huérfanos esquina de Brasil, presentándonos, al mismo tiempo, el pliego de condiciones que se entregará a la Junta de Gobierno en el comicio que prepara para el Domingo el Comité Pro-Libertades Públicas.

EL PLIEGO DE PETICIONES

Damos a continuación el pliego a que nos referimos anteriormente:

"En el comicio público celebrado el 24 de Noviembre en el Teatro Brasil, auspiciado por la Federación de Empleados Particulares, con asistencia de obreros, estudiantes, profesores y empleados, se aprobaron las siguientes conclusiones:

1.a Protestar del atropello por el Gobierno, de la ley 409, a favor de los empleados.

2.a De la supresión de las libertades públicas, como ser del derecho de reunión, y expresar públicamente el pensamiento hablado y escrito.

3.a Del atropello efectuado por las autoridades militares en convivencia con los capitalistas americanos en las personas de los empleados y obreros del mineral de El Teniente.

4.a De las autoridades de Antofagasta, en concomitancia de los propietarios salitreros, que preparan un derrame de sangre de obreros y empleados, y hacer propias las peticiones de los empleados y obreros de Antofagasta, en el sentido de que se retire el comandante General de Armas, de esa provincia, por conculcador de las libertades públicas, mandando en su reemplazo al general Solís de Ovando, por merecerles entera confianza, por sus actuaciones anteriores.

5.a De la persecusión sistemática de que ha sido víctima el probo ciudadano, Carlos Vicuña Fuentes.

6.a De la clausura del Centro de Medicina.

7.a Del atropello a mano armada de que han sido víctimas los miembros de la Federación de Estudiantes de Santiago.

8.a De la subsistencia de las preparatorias de los Liceos; y

9.a De todas las conculcaciones del hombre, que son de las libertades la base para que puedan desenvolverse libremente las aspiraciones de los asalariados.

Después de los incidentes habidos en la calle, se acordó protestar enérgicamente del proceder de la policía, y recordarle a los militares en el sentido de respetar las libertades públicas."

JUNTA GENERAL DE LA ASOCIACION DE EMPLEADOS DE SANTIAGO

Hemos dado cuenta de la celebración de la Junta General de esta Asociación, verificada el Sábado 22 del actual, y de algunos de los acuerdos que en ella se tomaron.

Debido a lo avanzado de la hora en que terminó la reunión, no se alcanzó a mencionar varios otros que ahora insertamos.

HACIA LA UNION

El objeto principal de la Junta era pronunciarse acerca del nombramiento de delegados para la Convención que se celebrará en Valparaíso los días 6, 7 y 8 de Diciembre, auspiciada por la Unión de Empleados de Chile. Fué ratificado por unanimidad el nombramiento de los señores Jorge Gustavo Silva y Rodolfo Gamboa, quienes han comenzado desde luego sus tareas preparatorias. Se nombró igualmente delegados ante la Junta Ejecutiva de los Empleados de Chile, que funcionará en Santiago hasta que los acuerdos definitivos de Valparaíso se lleven a la práctica, siendo designados para este objeto los señores José Ibsen y Servando Sánchez.

LOS CURSOS DE ENSEÑANZA COMERCIAL

Adelantan con éxito los preparativos para la formación de Cursos de Enseñanza Comercial, cuyas asignaturas serán servidas por miembros de la Asociación en actual desempeño de las mismas. Por el momento funcionarán los cursos de taquigrafía (sistema Pitman), Aritmética Comercial, Contabilidad, Derecho Constitucional e Inglés. Se avisará oportunamente la fecha de la apertura de la matrícula.

LAS ADHESIONES

Continúan recibiéndose todos los días en Santo Domingo N.o 1036, de 6.30 a 8 y de 9 a 11 P. M. Se atiende al público en cuanto a reclamos u otros asuntos los Lunes Miércoles y Viernes de 9 a 11, y se recibe la correspondencia en Casilla N.o 1225.

LABOR DE LA COMISION DE GOBIERNO QUE ESTUDIA LA REFORMA DE LA LEY

La comisión en su sesión de ayer continuó estudiando lo relativo al Fondo de Ahorro y Previsión, y a indemnización que establece el art. 31 de la ley.

A este respecto consideró atentamente un proyecto de reforma a la ley actual, en la que se contempla la idea de la creación de la Caja de Retiro y Previsión para empleados particulares.

La comisión en su estudio ha tenido a la vista las observaciones que ha recibido de patrones y empleados, ha consultado los antecedentes que existen respecto de la ley misma, las leyes dictadas en diferentes países sobre esta misma materia, los reglamentos de las Cajas de Previsión que tienen actualmente establecidas las instituciones bancarias y algunas grandes empresas del país.

En breves días más comenzará a tomar acuerdos definitivos para la redacción del informe que debe presentar al S. Gobierno.

Como de costumbre, continuará celebrando sesiones diariamente de 3 a 6 de la tarde, en local de la Sociedad de Fomento Fabril.

SOCIEDAD PROTECCION MUTUA DE EMPLEADOS DE BANCOS DE CHILE

El Domingo último tuvo lugar en el Teatro Setiembre, la asamblea auspiciada por la Sociedad de Empleados de Bancos, para recibir la Delegación porteña de la Unión de Empleados de Chile, presidida por su presidente señor don Fernando Vial Vial y enterar a sus socios sobre el curso de las gestiones que se llevan a cabo con respecto a la ley 4059.

El señor Alfredo Ríos Gallardo, vice-presidente de la Sociedad que presidió esta asamblea, dió por abierta la sesión y manifestó que el señor Guillermo Jiménez Gallo, director de la Sociedad, haría uso de la palabra a nombre del Directorio, quien dió la bienvenida a los delegados de la Unión de Empleados de Chile e hizo una pequeña reseña de la situación que hasta el momento se encontraban los trabajos emprendidos por la Sociedad sobre la ley que favorece a los empleados particulares.

Acto continuo el señor Jorge Gustavo Silva hizo una historia desde que se inició la ley 4059, hasta el momento en que se encuentra postergada por decreto de la Excma. Junta de Gobierno y llegó a la conclusión que esta ley debía ser puesta en vigencia inmediata y para ello era menester que todos los empleados afectados con esta ley se unieran sin distinción alguna para pedir del poder constituido se les concediera este legítimo derecho.

En seguida la señora Amelia de Solari, presidenta de la Unión de Empleados de Chile, sección femenina, se dirigió en elocuentes palabras a los asambleístas para manifestarles que había sido comisionada por sus compañeras porteñas para traer el saludo a sus colegas santiaguinas y que era muy doloroso no encontrar en la sala ni una sola empleada, lo que para ella significaba un desconsuelo ya que en Valparaíso todas, sin excepción alguna, acudían a las reuniones que se celebraban para participar de los debates que tenían relación con la ley 4059 y de la cual, ellas también, como sus colegas los empleados, se ponían al frente de su defensa para que no se les arrebatara los derechos con que se les favorecía en su carrera de empleadas.

El señor Vial, saluda a sus camaradas y una salva de prolongados aplausos le impiden continuar por algunos minutos. Dice que no omitan sacrificios los santiguinos para hacerse representar en la gran convención que se efectuará en Valparaíso los días 6, 7 y 8 de Diciembre próximo y a la cual se han adherido totalmente todas las sociedades del país y, únicamente, algunas de Santiago, y de donde saldrá el estatuto único de la organización única que regirá las diferentes corporaciones del país.

Prosigue lamentando el vacío que nota en algunas butacas y estima que en los momentos actuales que se trabaja por una causa de tanta rascendencia para el bienestar económico de los empleados, no debía quedar ninguno sin asistir a las reuniones que se celebran y que no sólo debían estar totalmente ocupados los asientos y galerías, sino que, el entusiasmo debía ser tal, que los empleados debieran confundirse en masa compacta para hacer respetar sus sagrados derechos que hoy pretenden ser arrebatados por la fuerza del capital, fuerza que será anulada si los empleados penetrados de sus deberes, no forman un solo haz disciplinado y efectivo.

Terminó su discurso relatando algunos de los casos que ha tenido que intervenir la Unión de Empleados de Chile con feliz éxito por existir dentro de sus miembros la cohesión necesaria para triunfar en sus loables propósitos.

Se dió término a esta asamblea con la lectura del memorial que se presentará a la Excma. Junta de Gobierno, pidiendo la vigencia inmediata de la ley 4059.

DOBLE TARIFA CON CARROS PARA OBREROS A 10 Y 5 CENTAVOS

SERIAN LAS BASES DEL CONTRATO TRANVIARIO QUE SE ESTUDIA HOY

HOY SE REUNIRAN LOS MIEMBROS DE LA JUNTA DE VECINOS CON EL DIRECTORIO DE LA TRACCION ELECTRICA

"La Nación", en su edición de ayer, informó que en la tarde de hoy se reunirían los miembros de la Junta de Vecinos con el Directorio de la Empresa de Tranvías Eléctricos.

Esta reunión tiene por objeto ponerse de acuerdo en las bases que le propondría a la Empresa la Junta municipal.

Se informa de fuente oficial, según el resultado de esta reunión, se redactará el informe que debe ser sometido a la consideración de la Junta de Gobierno y del Directorio general de la compañía que reside en Londres.

Sobre las bases que se discuten este nuevo contrato será el de la doble tarifa, y con carros especiales para obreros a cinco y diez centavos.

NOTICIAS BREVES; PERO IMPORTANTES

PARA DEAN DE LA CATEDRAL de La Serena se ha nombrado al presbítero don Manuel Antonio Guerrero.

Arsediano de la misma Catedral, el Pbro. don Diógenes Varas y canónigo de Merced, a don Juan Rodríguez.

LOS VECINOS DE COMBARBALÁ han solicitado del Gobierno la disolución de la Municipalidad de esa comuna, elegida el 13 de Abril último.

EN LA TARDE DE AYER la Junta de Gobierno se reunió en Consejo con todos los Secretarios de Estado.

Durante la reunión se ocuparon de considerar diversos asuntos de carácter administrativo.

DEFUNCIONES. — ARTURO Mella, de 2 años; María Hernández, de 3; Luis Gutiérrez, de 6; Riquelda Becerra, de 1; Víctor González, de 1; Marta Doumont, 1; Osvaldo Silva, 1; Guillermo Castillo, 3; Juan Zúñiga, 1; Estea Díaz, 3; Aurelia Cáceres, 7; Nora Alvarado, 1; Raquel Barrientos, 7; Juana Albornoz, 38; Ramón Silva, 58; Eduardo Ibáñez, 31; María González, 14; Raúl Díaz, 3; Laura Alvarez, 20; Manuel Reyes, 34; Enrique Rodhes, 63; Virginia Galvi, 8; Santiago Santiago, 8; José Valladares, 1; Clara López, 42; Andrés Boossi, 49; Alejandro Cobinaud, 74; Leonor Lozano, 1; Ana L. Canales, 24, y 32 menores de un año.

VEINTE MIL TONELADAS métricas de carbón fósil para el Ferrocarril de Arica a La Paz se adquirirán de la Compañía Minera Industrial de Chile.

PARA EL PUENTE "Ñuble" en Confluencia, se han destinado 23,750 pesos.

PARA EL CAMINO DE VIÑA del Mar a Concón se han decretado 40 mil pesos, valor de la cuota fiscal correspondiente a 20 mil pesos dados por los vecinos.

LOS TRABAJOS DE CANALIZACIÓN del Mapocho, se han reanudado.

LAS OBRAS DEL ALCANTARILLADO de Linares se han iniciado últimamente.

EL PROYECTO DE ALCANTARILLADO de Iquique y de Rancagua los tiene en estudio la Dirección de Obras Públicas.

SE HA APROBADO EL plano de la línea férrea que unirá la Estación de Constitución con las Obras del Puerto.

SE HAN MANDADO PAGAR 1.114,347.79 pesos oro de 18 peniques a Baburiza, Lagarrigue y Cía, importe del estado N.o 15 de las obras en construcción del puerto de Antofagasta.

SE HA SUPLEMENTADO el ítem 157 del presupuesto en vigencia de los Ferrocarriles, con la suma de 1,600 £ o su equivalente en moneda corriente que se tomarán de la mayor entrada obtenida por el Ferrocarril de Arica a La Paz durante el presente año, que ascienden a más de 3 millones 600 mil pesos.

MONSEÑOR DE ANDREA en compañía del Intendente de la Provincia, señor Alberto Mackenna Subercaseaux visitará hoy, a las 11 A. M., las casas de yesos de la población San Luis del Consejo de Habitaciones para obreros.

ANOCHE RECIBIMOS LA visita de una delegación de arrendatarios de los citees situados en Chiloé, que pasó a pedirnos hiciéramos llegar a conocimiento de las autoridades respectiva su denuncio público sobre el mal estado de seguridad e higiene en que se encuentran los locales donde viven.

Nos pidió también citáramos a una reunión de arrendatarios que se efectuará hoy a las 8 P. M., en el local de la Sociedad Cortadores en Carne, San Francisco 2166.

CULTO

El día de Monseñor Errázuriz

Los Sindicatos Blancos y las demás organizaciones obreras católicas para desempeñar su objetivo de elevación de la clase obrera necesitan tener también los medios necesarios para poder atender a la salud de los socios.

Para este fin se ha determinado establecer en la Casa del Pueblo 208, un policlínico que llevará el nombre del Arzobispo Errázuriz.

Sé quiere perpetuar en esta forma el recuerdo del afecto que el Iltmo. y Rvdmo. señor Arzobispo tiene por la clase obrera y solicitar el auxilio de los católicos para esta obra utilísima.

Se ha escogido para este fin el cumpleaños del Prelado y al mismo tiempo que se elevarán por el Iltmo. y Rvdmo. señor Errázuriz las fervientes plegarias de los fieles se esperan las ofertas generosas para esta obra. Ellas pueden ser entregadas en las iglesias o enviadas directamente al venerado metropolitano.

El Iltmo. señor Dr. don Antonio Castro celebrará la Misa de Comunión General en la Basílica de la Merced el Viernes, a las 8 1|2 A. M.

En el Presbiterio habrá asientos reservados para los sacerdotes y caballeros.

Se ejecutarán los más hermosos trozos de música sagrada durante la solemne función.

Tenemos encargo de invitar a esta Misa y Comunión a todos los socios de la Unión Social Católica, de la Liga Femenina, de la Asociación de la Juventud y de las demás Congregaciones.

SERVICIO METEOROLOGICO DE "LA NACION"

CAMBIO DE TIEMPO - DENSAS NEBLINAS.— LLUVIAS EN LA REGION SUR

Existe un máximum barométrico secundario de 764 mm. a la altura de Isla Mocha, y depresiones en la región central y en el extremo sur, siendo esta última de mayor magnitud.

Como consecuencia de las últimas fluctuaciones del régimen barico, se ha producido un sensible cambio de tiempo en todo el país.

En la costa, desde Coquimbo a Magallanes, amaneció totalmente nublado, y con densas neblinas frente a las costas de Arauco y Cautín.

En la Zona Central, hacia el interior, permaneció semi-nublado entre Aconcagua y Curicó, y nublado desde Talca al sur.

El viento dominante ha sido el suroeste, el cual sopló con bastante intensidad durante la tarde.

Como consecuencia de todos estos fenómenos, se ha producido un sensible descenso de la temperatura en todo el país. Las máximas fluctúan entre 25 y 28 grados a la sombra.

En Llanquihue, Chiloé, Isla Huafo, Cabo Raper y Magallanes ha llovido con intermitencias, desde ayer.

La actividad solar continúa muy intensa; existen diez manchas en dos grupos. Una mancha de grandes proporciones acaba de pasar por el meridiano central.

CAMBIO DE TIEMPO.— LIGERO DESCENSO DE LA TEMPERATURA.— ALTERACIONES ATMOSFERICAS

La última depresión atmosférica ha venido a modificar sensiblemente el régimen isobárico del país, fenómeno que traerá como consecuencia, sensibles cambios de tiempo, que se manifestarán con mayor nitensidad en la región de la costa y en las provincias del sur.

ZONA NORTE.— Nublados, neblinas, lloviznos y descenso de la temperatura en Coquimbo. Buen tiempo en el resto.

ZONA CENTRAL.— Cambio de tiempo. Ligero descenso de la temperatura. Nublados parciales. Viento del suroeste, fresco.

ZONA SUR.—Alteraciones atmosféricas generales. Nublados en Arauco, Cautín, Valdivia y Llanquihue. Neblinas en Cautín. Temperatura en descenso. Vientos variables. Dentro de 24 horas posibilidades de lluvia en Valdivia.

ZONA LITORAL.— Nublados, neblinas, lloviznas y descenso de la temperatura entre Coquimbo y Punta Tumbes. Alteraciones atmosféricas mayores desde Corral al sur.

ANUNCIO ESPECIAL.— Posibilidades de borrasca en el litoral, a la altura de Isla Huafo y Cabo Raper. Recio oleaje y viento, lo que se comunica por radio a los vapores, para su conocimiento.

Observatorio de El Salto.

Honorarios por las tasaciones de los ferrocarriles de Lebu a Los Sauces y de Penco a Cerro Verde

Se ha extendido un decreto ordenando pagar 30 mil pesos a uno de los peritos que actuaron en las tasaciones de los ferrocarriles de Lebu a Los Sauces y Penco a Cerro Verde.

La comisión de peritos para el primer ferrocarril, fué formada por los señores Rubén Dávila, Eduardo Barriga y Marcos Orrego.

La segunda comisión por los señores Teodoro Schmidt, Ascanio Bascuñán Santa María y Luis Claro Solar.

GRANDIOSA REALIZACION ANUAL - APROVECHE ESTA OPORTUNIDAD

LAVATORIO DE COLUMNA, DE PORCELANA INGLESA
$ 265.00

CALIFONTS FRANCESES E INGLESES
A precios rebajados

BAÑOS INGLESES, FIERRO ENLOZADO $ 430.00

BIDET PORCELANA, COMPLETO
$ 178.00

URINARIO LOZA INGLESA
$ 65.00

Soc. Lemm & Dagnino Lda.
IMPORTADORES
HUERFANOS 811. - ESQUINA SAN ANTONIO.

Las Bolsas de Comercio de Santiago y Valparaíso presentan un Memorial a la Junta de Gobierno

EL DECRETO - LEY QUE REGLAMENTO LAS OPERACIONES, SUPRIME LA VENTA DE ACCIONES POR UN SIMPLE CONFORME, CONTRATO QUE ES PERMITIDO EN TODAS LAS ACTIVIDADES COMERCIALES.

EL GOBIERNO DEBE TENER PRESENTE QUE HAY TRES MIL MILLONES DE PESOS EN VALORES MOBILIARIOS QUE SE SIENTEN AMENAZADOS POR UNA REGLAMENTACION INCONVENIENTE.

EL NUEVO REGLAMENTO VA A AMPARAR A LOS GRANDES CAPITALISTAS EN PERJUICIO DE LOS PEQUEÑOS

LAS BOLSAS PIDEN AL GOBIERNO EL NOMBRAMIENTO DE UNA COMISION DE TECNICOS O LA DESIGNACION DEL CONSEJO DE DEFENSA FISCAL PARA QUE ELABORE UN NUEVO DECRETO REGLAMENTARIO.

¿SE CERRARAN LAS BOLSAS DE COMERCIO?

Las Bolsas de Comercio de Santiago y Valparaíso han elevado el siguiente Memorial al Presidente de la Junta de Gobierno:

"Excmo. señor:

Los infrascritos, en representación de la Bolsa de Comercio de Santiago y de Corredores de Valparaíso, a V E. decimos:

En presencia del decreto-ley recientemente dictado que reglamenta las operaciones de Bolsa, creemos de nuestro deber hacer llegar a V E. en forma oficial, las razones que nos inducen a pensar que en la práctica, van a perturbar seriamente las transacciones sobre valores mobiliarios, sin que se obtenga el propósito de "evitar las flutuaciones violentas de esos valores, y las consiguientes perturbaciones en el mercado de los mismos".

Al hacer estas observaciones no nos guía sólo el interés particular de continuar efectuando negociaciones lícitas, amparadas por nuestra Constitución y por las leyes anteriores al decreto-ley en referencia, sino el de llevar al convencimiento de V. E. que el interés nacional va a ser perjudicado en vez de ser beneficiado con las disposiciones aludidas.

Las instituciones que representamos basan sus negociaciones en la seriedad de los compromisos que se contraen. Para los corredores el "conforme" da a una negociación vale tanto como una escritura pública, y así puede verse de ordinario en nuestros negocios cómo hay hombres que por hacer honor a su palabra, entregan su fortuna sin que haya mediado ni escrituras públicas ni hipotecas, ni contratos, ni garantías de ninguna especie.

La base del comercio es la confianza mutua, y cuando falta, las transacciones, o se dificultan o se hacen imposibles.

En el hecho la legislación mercantil se ha formado por la costumbre, que llega hasta servir para determinar el sentido de las palabras o frases técnicas del comercio y para interpretar los actos y convenciones mercantiles (Art. 4 y 6 del Código de Comercio).

Y se comprende que así sea, pues, según lo dice Cruet, en su obra "La Vida del Derecho":

"VEMOS TODOS LOS DIAS A LA SOCIEDAD REHACER LA LEY Y JAMAS HEMOS VISTO A LA LEY REHACER LA SOCIEDAD".

Hay, pues, conveniencia pública en respetar las prácticas comerciales que se deben a una larga experiencia y que son el fruto de muchos tanteos en que se han puesto en juego intereses encontrados, dignos todos de respeto porque contribuyen a formar el patrimonio nacional.

Las instituciones que representamos necesitan para vivir de la seriedad de sus operaciones y de la confianza pública.

Es así como adelantándonos a cualquier medida coercitiva del Gobierno creamos el año 1912 la OFICINA DE GARANTIAS, para asegurar el fiel y estricto cumplimiento de las operaciones a plazo.

La práctica comercial nos indicó esta medida como de interés general y la llevamos a cabo sin temor a innovaciones, con el propósito, lo repetimos, de mantener incólume el principio que sirve de base a nuestras instituciones, a saber: "LA SERIEDAD EN LAS TRANSACCIONES; EL RESPETO A LOS CONTRATOS".

El decreto-ley que se ha dictado viene a alterar principios establecidos por una larga costumbre comercial; viene a atenuar el mérito de fe pública que siempre hemos atribuido al "conforme", o sea a la aceptación verbal de un negocio; viene a perjudicar al Fisco disminuyendo en forma considerable el derecho de timbre que actualmente percibe; viene a favorecer al negociante de mala fe e inescrupuloso, y todo esto sin adoptar en realidad medidas eficaces que eviten o procuren evitar "las perturbaciones en el mercado de valores mobiliarios" que es el fundamento central y quizás el único fundamento del decreto-ley.

Las instituciones que representamos, fieles a sus tradiciones de estricta honradez, declaran a V. E., que no escatimaremos esfuerzos de ningún género para cumplir las disposiciones del decreto-ley, porque su norma invariable de conducta ha sido siempre la de ser escrupulosísima en el cumplimiento de las resoluciones que respecto a ellas adopte el Gobierno; pero esa misma tradición de honradez las obliga a manifestar que aquellas de las resoluciones acordadas que alteran o invierten sustancialmente la práctica comercial de muchos años, o son impracticables o traerán como consecuencia próxima la crisis de los valores mobiliarios.

La Bolsa de Comercio y de Corredores de Valparaíso aún no han adoptado la resolución definitiva respecto A SI SE CLAUSURAN O SE MANTIENEN ABIERTAS.

Confían en que el Supremo Gobierno se dignará oír a personas que tengan práctica en el Comercio de Valores mobiliarios respecto de las observaciones que formulamos y si las estima justas, derogar o reformar el decreto-ley en forma que consulte el interés nacional, y no nos perjudique inmotivada e innecesariamente.

Y no se crea que las Bolsas han rehuído o rechazado toda reglamentación. Por lo contrario, lo han estado pidiendo con insistencia majadera, porque así se consultaba el interés de sus miembros y clientes.

Con motivo del proyecto sobre "Operaciones Bursátiles" que presentó al Senado el Jurisconsulto, miembro que fué de esa corporación don Eliodoro Yáñez, nosotros nos preocupamos de la materia y elaboramos un proyecto que no difiere en nada sustancial del presentado el año 1920 y que fué el que entregamos al Supremo Gobierno.

No es el momento de hacer un análisis comparativo entre el proyecto GENERAL sobre Bolsas de Valores, presentado por nosotros y el decreto-ley LIMITADO a las operaciones de Bolsa, que sólo abarca uno de los puntos del problema.

No nos corresponde a nosotros hacer la crítica de los actos del Supremo Gobierno, sino acatar sus resoluciones sin perjuicio de hacer uso del derecho de petición que la Constitución acuerda para solicitar de los poderes públicos su enmienda o derogación.

El corredor de comercio es por lo general un simple intermediario entre el comprador y el vendedor y en el decreto-ley dictado parece que se olvidó esta circunstancia, porque le impone DIRECTAMENTE la obligación de soportar el peso de todas las operaciones que efectúe, aun cuando no sean personales, ni de efectos públicos.

Eso es lo mismo que obligar a un mandatario a responder con sus bienes propios, de todas las ventas o compras que pueda efectuar a nombre de la persona que le ha dado el poder, o a un martillero público a entregar el dinero de un objeto que ha rematado y que el comprador no ha retirado ni pagado.

La operación fundamental de un corredor es la compra-venta, que puede ser al contado o a plazo.

El Código Civil estableció el año 1855, fecha en que fué dictado, que era válida la venta de cosa ajena o aún la venta de cosas que no existen, pero que se espera que existan. (Art. 1813 y 1815).

El Código de Comercio el año 1865 no modificó en la compra-venta comercial estos principios, y mucho menos podía hacerlo, cuanto que, según los tratadistas en la venta civil se busca el CONSUMO O APROVECHAMIENTO, de la cosa mueble que se compra, y en la venta comercial se busca el LUCRO.

Los profesores de Derecho Comercial de nuestra Universidad enseñan que "el rasgo distintivo de la compra-venta comercial es el propósito de especulación y todavía enseñan que es consensual, porque queda perfecta desde que el comprador y vendedor convienen en la cosa y en el precio".

Ahora bien, todas esta disposiciones que han regido por más de sesenta años se modifican y cambian de una manera radical, alternando costumbres y prácticas inveteradas del comercio.

En efecto, por el Art. 7.o se dispone que la venta de acciones o promesas de acciones no se perfecciona ya por el simple consentimiento, si no que se necesita un instrumento público o privado en el que se exprese el número del título o títulos a que correspondan en el respectivo registro de accionistas.

Ya la venta al contado de bienes muebles como son las acciones, no se perfecciona en el acto por el simple "conforme", sino que necesita un documento escrito con ciertas formalidades, y si ese documento no se presenta, la venta es nula "y no tendrá valor alguno".

De modo que las operaciones comerciales cuya base es la seriedad y rapidez se obstaculizan, se dificultan y quedan entregadas a la buena o mala fe de los contratantes, que pueden negarse a entregar el documento, si la acción ha subido o bajado de precio en la cotización del día.

Y sucederá el caso curioso que mientras una persona puede vender válidamente sin necesidad de instrumento mil bueyes que están en Buenos Aires y que deben llegar dentro de un mes o dos, o puede vender o comprar válidamente por un simple conforme verbal un cargamento de arroz que aún no se embarca en la India, o cien mil barriles de petróleo, que están en México, no puede comprar y vender una acción del Banco de Chile, o cinco acciones de Salvador, SIN DOCUMENTO Y SIN EXPRESAR EL NUMERO DEL TITULO.

Y así mientras todas las legislaciones modernas tienden a facilitar las transacciones comerciales y llegan hasta dictar disposiciones para llevar a cabo los contratos por teléfono, telégrafo y aún por radio, en nuestro país se da un salto atrás y se vuelve al ritualismo del Derecho Romano.

Las instituciones que representamos pedimos y alabaríamos las medidas que se hubieren dictado para castigar con penas especiales — rigurosas las especulaciones delictuosas, es decir, aquellas que se basan en fraudes o engaños; celebraríamos que se impusieran penas a los organizadores de sociedades que se basan en la mistificación, a los administradores o gerentes que aceptan procedimientos dolosos, y aún a los directores de la Bolsa, si es que se hacen alguna vez amparadores o cómplice de una maquinación fraudulenta que tienda a alzar o deprimir el valor de las acciones.

Medidas así merecerían nuestro aplauso y serían en cierta manera la sanción que impondría el Estado, a los comerciantes inescrupulosos, sanción que a lo menos en la parte moral han impuesto siempre los Directorios de las Bolsas eliminando de su seno a aquellas personas que no son honorables y que desearían poder aplicar mediante el amparo de una legislación adecuada, en la aceptación de las sociedades anónimas que se reciben a la cotización.

Pero de aquí a poner trabas a las ventas al contado, o a plazo de acciones o promesas de acciones, hay un mundo de diferencia.

No se nos oculta que respecto a las operaciones a plazo hay una prevención injusta de parte del público, porque miran siempre en el vendedor a un individuo que busca únicamente su beneficio personal, mediante la baja del papel.

Esta apreciación es injusta y supone una ausencia completa de conocimiento del verdadero rol que desempeñan estas operaciones en la balanza de los valores.

El sabio Carlos Gide, profesor de Economía Social de la Facultad de Derecho de la Universidad de París, así lo dice, afirmando que "LAS ALZAS Y LAS BAJAS SON INDISPENSABLES AL EQUILIBRIO ECONOMICO, PUESTO QUE SON ELLAS LAS QUE RESTABLECEN, CADA VEZ, LA ADAPTACION ENTRE LA PRODUCCION Y LAS NECESIDADES".

Aún cuando son de sumo interés no queremos, para no alargar esta exposición, citar otros párrafos del curso de Economía Política de Gide.

Sólo mencionaremos el concepto final del capítulo que se refiere a las Bolsas y a las operaciones a plazo. Dice así: "El problema consiste pues, en separar LA ESPECULACION FUNDADA EN PREVISIONES, la cual es una de las formas más elevadas de la inteligencia económica, de la especulación fundada en la casualidad, que es una de las formas más deplorables de la desmoralización contemporánea. Ahora bien, el legislador está incapacitado para hacer tal distinción.

"EL MEJOR REMEDIO ES QUE LAS BOLSAS DE COMERCIO, QUE SON CUERPOS CONSTITUIDOS OFICIALMENTE, HAGAN ELLAS MISMAS SU POLICIA".

Tal es lo que han hecho las instituciones que representamos, estableciendo espontáneamente órganos o medidas encaminadas a garantizar especialmente la seriedad de estas operaciones, sin coartar el derecho que tenía cada persona para realizarlas.

Parece que por el Art. 7.o del decreto-ley se pretendiese de una manera especial impedir las "fluctuaciones violentas en el precio de las acciones" y la verdad es que con la disposición de ese artículo sólo puede evitarse las VENTAS EN DESCUBIERTO, DENTRO DE LAS BOLSAS y eso, si bien puede evitar en parte, el derrumbe en el precio de las acciones, no puede evitar las alzas ficticias, que son tan dañosas como las bajas.

Lo único que cambiará será que para efectuar especulaciones se necesitará un capital muchísimo mayor.

Y a este respecto la disposición recordada producirá el efecto DE AMPARAR AL GRAN CAPITALISTA EN PERJUICIO DEL PEQUEÑO.

Pero no es este el único daño que acarreará al comercio libre el Art 7.o, pues al disponer que no se podrá transferir el dominio de las acciones, hasta que no se haya inscrito al nombre del comprador en el Registro correspondiente de accionistas, se coloca al comprador en la situación de tener que soportar impasible la depreciación de valor que pueda experimentar la acción entre el día que se convino el contrato y aquél en que se efectúe la inscripción.

Bien sabido es que la inscripción no es operación que pueda llevarse a cabo en breve tiempo y que necesita la emisión de un nuevo título, demorando todo ello, muchas veces, no sólo días, sino semanas, sobre todo respecto de las sociedades que no tienen su oficina en la capital, demorando aún meses respecto de aquellas que tienen su oficina principal en las ciudades extremas del país, como Iquique o Punta Arenas.

Todavía el inciso 2.o del Art 7.o contiene una disposición de suma gravedad: "la que no reconoce valor alguno al contrato de compra-venta de acciones que no conste por escrito y no contenga a lo menos la indicación del número del título".

Esta disposición tiene el gravísimo inconveniente, de que incita a la violación de la buena fe en el cumplimiento de los contratos, regla fundamental de su ejecución, según lo prescribe el Art. 1546 del Código Civil, porque bastará que el contratante de mala fe, se niegue a suscribir la fórmula escrita del contrato, para burlar las legítimas expectativas del que con buena fe lo ha celebrado, ya que en virtud del decreto no se concede a la otra parte recurso alguno para obligar a su cumplimiento.

Modifica, pues, esta disposición de un modo sustancial la regla básica del Código Civil para regir los efectos de los contratos y contribuye a premiar a quien debería aplicársele una sanción severa.

Un ejemplo hará ver con toda claridad el caso que contemplamos.

El corredor Juan vende en la rueda al corredor Pedro, por cuenta del cliente N., cien acciones a cincuenta pesos; pero al final de la rueda nota el cliente que las acciones han subido y para anular la operación se acoge a la disposición del inciso primero, y se niega a firmar el contrato, quedando éste, por ese solo hecho, sin valor alguno y libre el contratante informal de toda responsabilidad, sin que Juan ni Pedro tengan medio legal alguno de obligarlo a reducir el contrato a escrito.

Como se ve, la sanción por el incumplimiento del contrato no recae sobre el contratante culpable, sino sobre el de buena fe.

Los artículos 7, 8, 9, 10 y 11 del decreto-ley imponen a los corredores una serie de obligaciones y les hacen soportar una serie de responsabilidades.

En efecto, el Art. 7.o, obliga a perfeccionar por instrumento público o privado la venta de acciones o promesas de acciones con indicación del número de título a que corresponden en el registro respectivo de accionistas, quedando el contrato sin valor alguno si así no se realiza.

El Art. 8, los obliga a garantizar las operaciones a plazo depositando en poder de la Bolsa, dinero, o valores que, a la fecha de la operación, representen a lo menos un quince por ciento del valor de ella.

El Art. 9, los obliga en el caso de que la operación deba cumplirse a una fecha posterior a 45 días de plazo, a depositar por el que intervenga como corredor del vendedor el título o títulos y los traspasos correspondientes al total de las acciones vendidas, y a depsitar una garantía doble de la mencionada anteriormente, cuando intervenga como corredor del comprador, so pena de nulidad de la operación.

El Art. 10, tiende a reforzar las garantías anteriores, cuando la Bolsa estime que son insuficientes.

El Art. 11 obliga al corredor a dejar constancia en un formulario impreso, con su talonario respectivo, de la fecha de la operación, indicación del nombre del comprador y vendedor, número del título o títulos, su valor, etc., **bajo pena de suspensión.**

El Art. 12, impone la prohibición de admitir en la Bolsa al corredor que cae en falencia y presume fraudulenta su quiebra si no puede satisfacer el cumplimiento de las obligaciones que contrae.

Ya se ha dicho que la mayor parte de los corredores son sólo simples intermediarios entre el vendedor y el comprador, y a éstos intermediarios se les imponen una serie de obligaciones gravísimas, **Sin darles los medios legales adecuados, para que puedan exigirlas a sus clientes.**

En efecto, no existe en el decreto-ley una sola disposición que obligue a los particulares a satisfacer, respecto a los corredores, las obligaciones que a éstos se imponen, ni se instituye ninguna sanción para el caso de que no entreguen las garantías, ni tampoco se determina la forma de liquidar éstas.

La omisión de las disposiciones que contemplen reglas fáciles y expeditas para la liquidación de las operaciones en caso de incumplimiento, sea éste por causas de los corredores o por sus clientes, es fundamental, si se quiere la estricta corrección de estos negocios.

El proyecto presentado por las Bolsas contenía disposiciones eficaces sobre estos aspectos.

No podríamos olvidar que la experiencia de todas las dificultades que se presentan en el comercio de valores y que producen las crisis periódicas en el mismo, nos dice, **que provienen del incumplimiento de las personas que han contratado en la Bolsa,** y por lo tanto, el medio más eficaz para evitar esas crisis es el de dar medios rápidos y efectivos para hacer cumplir y liquidar las operaciones no cumplidas o no garantizadas.

Si para hacer efectiva y liquidar una operación no cumplida es necesario recurrir al derecho común y lo mismo para liquidar las garantías, significará esto entrar en un juicio que puede durar cinco o diez años.

Se comprende que toda garantía, en ese caso, es ilusoria y es inoficioso que en la ley se establezca en ese caso la obligación de darla.

Ahora bien, los corredores a quienes el decreto-ley impone las graves y severas responsabilidades que hace poco enumeramos, ¿qué medios tienen para exigir a sus clientes el cumplimiento de los contratos que les encomiendan?

Ninguno.

¿Qué responsabilidad tiene el cliente que suministra a un corredor de títulos falsos o equivocados?

¿A quién afecta la responsabilidad que la nulidad de la operación acarrea?

El corredor que proceda como simple intermediario **debe perfeccionar la operación de compraventa de acciones con las anotaciones que el Art. 7.o, exige y es incuestionable que ese perfeccionamiento puede hacerse sólo después de ejecutada la operación**

¿Cuáles serían entonces las responsabilidades del corredor, si el vendedor se niega a cumplir esas exigencias?

Anulada la operación por culpa del vendedor, ¿es justo que el comprador se conforme con este procedimiento en que falta la buena fe?

Estamos ciertos de que nadie puede haber pretendido favorecer el fraude o dejar al vendedor en una situación privilegiada respecto al comprador.

Si la Bolsa exige al corredor que proceda por cuenta ajena, ampliación de garantía tiene que aumentarla.

Ahora bien ¿qué medios tiene para exigirla a su cliente cumpla con esta orden?

Ninguno.

Y nótese que si el corredor no la deposita y es arrastrado por ello a la falencia, tiene en perspectiva la ruina y la cárcel.

¿Y al cliente culpable de esta situación, qué sanciones le son aplicadas?

Ninguna.

Y si el corredor deposita por su cuenta y riesgo, la garantía que el cliente no quiere entregar y mediante este acto la operación que en un momento pareció dejar pérdidas se liquida con beneficios? ¿Cuál es la utilidad del corredor y cuál la responsabilidad del cliente?

Ve V. E. que la alarma producida entre los corredores es justificada.

Se les imponen responsabilidades graves y no se les entregan los medios para poder defenderse de la incorrección o de la mala fe.

Si disposiciones semejantes se mantienen y no se aclaran y completan no habrá interés en efectuar transacciones en las bolsas; se harán las operaciones en su mayoría fuera de ellas, sin control ni garantía alguna, y sin que el Fisco pueda percibir el millón y medio de pesos más o menos que ha recibido anualmente por impuestos.

Permítanos todavía V. E. hacer una observación final.

El Art. 11, del tantas veces nombrado decreto-ley establece que los corredores deben dar a conocer el nombre de sus clientes.

Parece que el propósito del Supremo Gobierno no hubiera sido el de hacer pública esta circunstancia, pues, establece que ello debe hacerse constar en el talonario del contrato; pero al exigir que en el contrato conste el número del título, según lo establece el Art. 7.o, permitirá que se conozca el nombre del vendedor, ya que los Registros de Accionistas son públicos, según lo establece el Art. 3.o de la ley del 6 de Setiembre de 1878.

Es práctica universal en el comercio la de no revelar el nombre de la persona que encomienda una operación comercial, y ese principio, en lo que se refiere a las operaciones bursátiles ha sido mantenido invariablemente en todas las Bolsas del Mundo, principalmente para evitar la influencia que en el mercado pueda tener, la circunstancia de saberse que una persona o sociedad está comprando o vendiendo un papel determinado, y ha sido sancionado en las legislaciones que se han ocupado sobre el particular.

Así, el Art. 40 del decreto de 7 de Octubre de 1890, que reglamenta las funciones de los corredores de la Bolsa de París, establece lo siguiente: **"Los corredores deben guardar el secreto más inviolable a las personas que les encomiendan un negocio"** y el Art. 378 del Código Penal Francés, sanciona con prisión la violación del secreto profesional

El mismo Art. 11 en su inciso final establece que los traspasos de acciones que no se inscribiesen en los registros de las respectivas sociedades, dentro de los treinta días hábiles a su fecha, quedarán sin valor y efecto alguno

Estamos obligados a manifestar a V E. que cualquiera limitación sobre el valor de un traspaso, en orden a su fecha, se prestará para que se cometan actos delictuosos.

Será materialmente imposible, en ese plazo, obtener la devolución debidamente firmada por el aceptante, de los traspasos que se envíen a localidades distantes como Punta Arenas, por ejemplo, o fuera del país, obstaculizando así las operaciones de esta clase que se efectúan con personas no residentes en Chile.

No creemos que sea aceptable que por el hecho de tener un documento de esa naturaleza, un plazo mayor de treinta días, pierda su valor legal y deje, por lo tanto, al comprador en la situación de haber pagado el precio de lo comprado y de no entrar en posesión de lo suyo, ya que nada obliga al vendedor, a darle un nuevo traspaso, si ha cumplido con la obligación legal de entregar el que corresponde.

La disposición citada impide también llevar a efecto el depósito de títulos y de traspasos que exige el Art. 9.o de la ley, para las operaciones que deban cumplirse a una fecha posterior a 45 días de plazo, pues a la expiración de los primeros treinta días quedaría la operación sin la garantía que ha querido establecer el Art. 9.o y resultaría la situación anormal de que el comprador habría depositado su garantía, para el cumplimiento del contrato y el vendedor no habría entregado nada que tenga valor ante el decreto.

El artículo final del decreto-ley establece todavía que empezará a regir el 1.o de Enero próximo.

Estamos todavía a más de un mes de esa fecha y las consecuencias de él se ha hecho sentir, en el mercado en forma gravísima.

Hay un verdadero pánico en el mercado de valores mobiliarios.

No hay compradores sino a precios bajísimos para estos valores; todas las acciones están depreciadas; hay que liquidar operaciones que suman más de sesenta millones de pesos en poco más de un mes.

Esa liquidación rápida y forzada está asumiendo los caracteres de una catástrofe que en algunos días más nadie podrá detener, catástrofe que nosotros preveíamos y así lo hicimos presente al Supremo Gobierno en anterior memorial.

Aún puede ser tiempo que no se cause tamaño perjuicio, que en la situación actual son muchísimo más graves por las condiciones que atraviesa el país, y por la pérdida que se ve venir en la agricultura.

Confiamos en que V. E. ha de estudiar con estricto espíritu de justicia y ha de acoger con benevolencia las observaciones que dejamos formuladas, observaciones que tienden a llevar el convencimiento respecto a la necesidad de derogar o modificar el decreto-ley sobre operaciones de Bolsa.

El monto de las inversiones en valores mobiliarios excede en Chile de tres mil millones de pesos.

Si se produce una crisis en estos valores, ello tendría que afectar a la economía nacional.

Una mayor depreciación en las acciones, principalmente en los valores invertidos en Bolivia, sobre los cuales tiene ya marcado interés el capital extranjero, según ya se ha notado en actos bien visibles, depreciación que seguramente se produciría si se mantienen invariables, las disposiciones del decreto-ley a que nos hemos referido, va a significar para el país, la pérdida a vil precio del esfuerzo del capital chileno de muchos años invertido en ese país, que no será posible recuperar más tarde.

Estamos ciertos que quien estudie esta cuestión con ánimo sereno, libre de prejuicios, inspirándose sólo en el interés nacional, habrá de encontrar justificadas las observaciones que hacemos, inspiradas por el conocimiento y la práctica que tenemos en esta clase de negocios.

Confiamos en que estas observaciones han de ser apreciadas por V. E., en todo su valor y con el mérito de lo que informe una comisión de técnicos que se designe o el Consejo de Defensa Fiscal, ha de servirse derogar el decreto aludido o reemplazarlo por otro que contemple los vacíos que nos hemos atrevido a insinuar.

Por la Bolsa de Comercio.— (Firmado).— **Arturo Irarrázaval C.**, presidente.— Por la Bolsa de Corredores.— (Firmado).—**Luis Browne Vicuña**, presidente.

EJERCITO Y ARMADA

Se asciende a general de Brigada al coronel Basilio Maturana

Por decreto de fecha de ayer se ha ascendido a general de brigada al coronel señor Basilio Maturana Cortínez, distinguido jefe que cuenta con una brillante hoja de servicios.

En el mismo decreto de ascenso se establece que el expresado jefe continuará como comandante de la 5.a Brigada Combinada.

Ascensos en el Ejército

Ayer se han expedido varios decretos ascendiendo a los oficiales que a continuación se expresa:

A coroneles los tenientes coroneles; Luis Maldonado Fuenzalida, que continuará sirviendo como jefe de sección en el Instituto Geográfico Militar y José Villalobos Bettancourt que continuará como comandante de la primera Brigada de Artillería de Iquique y a teniente coronel el mayor Roberto González Avendaño, que proseguirá como comandante en propiedad del Regimiento de Infantería Buin.

El Director de la Escuela Militar

Para que atienda al restablecimiento de su salud se le concedió un mes de licencia al Director de la Escuela Militar, coronel señor Arturo Ahumada B.

Contingente militar

El Ministerio de la Guerra ha dirigido a los comandos divisionarios una circular pidiendo procedan a enviar a este Ministerio, antes del 15 de Diciembre próximo, datos completos de la distribución de las unidades y cantones que se han fijado para las unidades de su dependencia considerándose en la II y III División aquellos cuerpos que deben recibir contingente dentro de su territorio aunque estas unidades no dependan de ellas.

Esta distribución debió hacerse en virtud de la disolución de la División de Caballería acordada no ha mucho.

4.a BRIGADA COMBINADA.— El capitán Eduardo Iturriaga pasará como ayudante del comandante de Artillería de la 4.a Brigada Combinada.

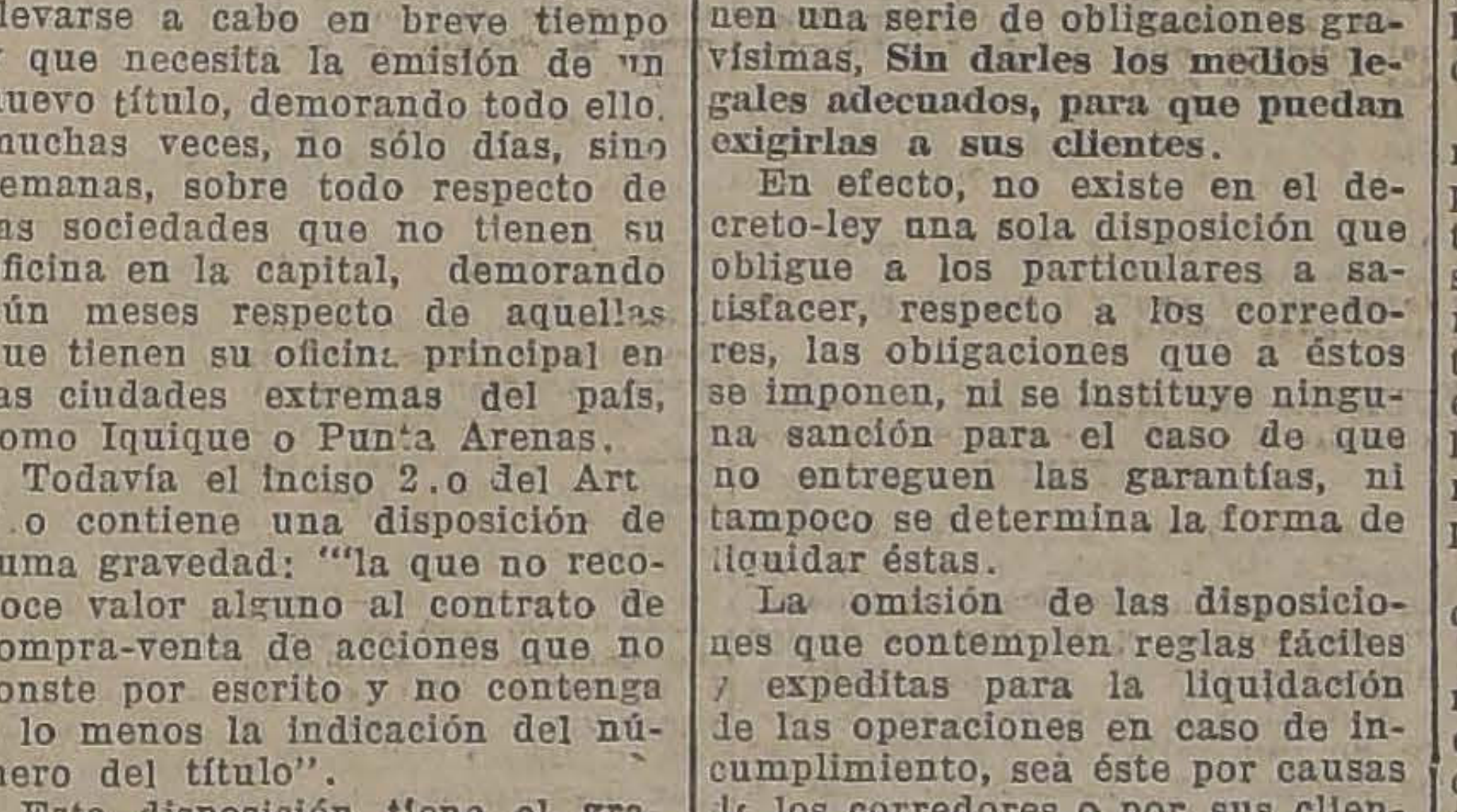

Las placas metálicas para los automóviles

Hacen días se pidieron propuestas públicas para la construcción de placas metálicas para automóviles coches de la ciudad.

Se presentaron dos proponentes, los que presentaron diversas clases de modelos y calidades.

Ayer ha quedado definitivamente acordado por la Junta de Vecinos que estos trabajos de placas metálicas los ejecute el señor Manduano Tobar.

El importe de estas placas para la Municipalidad suman la cantidad de 52 mil pesos más o menos.

Se construirá un edificio para la Dirección del Tránsito

En el curso de la presente semana se pedirán propuestas públicas para la construcción de un edificio moderno, donde deberá quedar instalada la Dirección del Tránsito de la ciudad.

El proyecto de construcción alcanza a la suma de ciento cuarenta mil pesos.

EL GOBIERNO TIENE EL PROPOSITO DE NO PRORROGAR LOS EFECTOS DE LA LEY DE AUXILIOS SALITREROS

LOS PROYECTOS DE FOMENTO DEL CONSUMO DEL SALITRE Y ESTABLECIMIENTO DEL INSTITUTO DE INVESTIGACIONES, QUEDARAN DESPACHADOS ESTA SEMANA

SE SUPRIMIRAN LAS FICHAS EN LAS SALITRERAS, REEMPLAZANDOLAS POR MONEDAS DIVISIONARIAS

ACUERDOS TOMADOS EN LA REUNION EFECTUADA AYER EN EL MINISTERIO DE HACIENDA

En la tarde de ayer se llevó a efecto en el Ministerio de Hacienda la reunión a que había convocado el señor Muñoz Rodríguez a los delegados del Fisco ante la Asociación de Productores de Salitre.

A esta reunión concurrieron el Ministro, los delegados señores Manuel Antonio Prieto, Manuel Antonio Maira, Tomás Ramírez Frías, Lautaro Rozas y el jefe de la Sección Salitre del Ministerio don Ricardo Undurraga.

LA SITUACION DEL MERCADO SALITRERO

Inmediatamente de abierta la sesión, se entró a considerar las informaciones recibidas acerca de la situación del mercado salitrero, con motivo de la completa paralización de las ventas.

A este respecto se dió lectura a diversos documentos que decían relación con la materia, y sin desconocer el peligro que puede envolver para la industria en general la paralización de las ventas y para las finanzas nacionales, se tomó conocimiento de que la Asociación ha vendido para entrega en estos meses cuotas de salitre superiores a la de años anteriores, estimándose que la exportación del nitrato en estos meses será superior al cálculo previsto por la Comisión Mixta de Presupuestos al hacer el cálculo de entradas fiscales.

EL GOBIERNO NO DESEA LA PRORROGA DE LA LEY DE AUXILIOS SALITREROS

Se dió cuenta de una extensa comunicación de la Asociación de Productores de Salitre, por la que, en mérito de diversas consideraciones que afectan especialmente a los pequeños productores, solicita la prórroga de la Ley de Auxilios Salitreros, que vence el 31 de Diciembre próximo.

Sobre este particular se produjo un extenso cambio de ideas, terminando el Ministro señor Muñoz Rodríguez por declarar que el pensamiento del Gobierno, por ahora, era no prorrogar los efectos de esta ley.

EL FOMENTO DEL CONSUMO DEL SALITRE

Se entró en seguida a considerar el proyecto del Ejecutivo referente al fomento del consumo del salitre y que puede condensarse especialmente en procurar una bien ordenada propaganda del nitrato en el extranjero, especialmente en los países de la América.

Este proyecto del Gobierno consiste en destinar una parte de los derechos de exportación del salitre a incrementar los fondos con que contribuye anualmente el Fisco y la Asociación de Productores a los gastos de propaganda.

Los delegados ante la Asociación dieron cuenta de la forma cómo había sido recibido este proyecto del Gobierno en el seno del directorio de la Asociación y las pequeñas observaciones que se le habían hecho, observaciones que serán también expresadas al Ministerio por una nota que al efecto se hará llegar posiblemente hoy o mañana.

EL INSTITUTO DE INVESTIGACION DEL SALITRE

Otra de las destinaciones que se dará a esta parte de los derechos de exportación, será para contribuir a la fundación del Instituto de Investigación del Salitre, que correrá a cargo de la Asociación y para cuyo plantel ya se han contratado en el extranjero los técnicos necesarios.

Con la creación de esta Oficina se pretende establecer permanentemente un laboratorio de ensayos para procurar y difundir los medios más fáciles y baratos de elaboración del salitre, que lo dejen a salvo de cualquiera competencia de abonos sintéticos.

El Gobierno se encuentra ahora en situación de dar forma definitiva al proyecto de que nos hemos ocupado anteriormente y posiblemente en el curso de la semana el decreto-ley quede promulgado.

LA SUPRESION DE LAS FICHAS EN LAS SALITRERAS

En consideración a que se ha prestado siempre a diversas dificultades el sistema de fichas que las Compañías de Salitres tienen implantado en sus oficinas y campamentos, se acordó que el Gobierno enviara al norte del país las sumas que fueren suficientes de monedas divisionarias para reemplazar estas fichas por valores de curso legal. Igualmente se enviará papel moneda de tipo pequeño para reemplazar este anormal sistema de fichas.

LA ESCASEZ DE AZUFRE

Finalmente el Ministro señor Muñoz Rodríguez pidió a los delegados fiscales que obtuvieran de la Asociación de Productores de Salitre enviara al Gobierno todas las comunicaciones oficiales que tuviera sobre la escasez de azufre, anticipándoles que el Gobierno creía que en Chile había el suficiente.

COMO DEBE PROCEDERSE CON RESPECTO AL SUELDO DE LOS EMPLEADOS FERROVIARIOS QUE TIENEN 60 AÑOS

La Dirección de los Ferrocarriles ha enviado una comunicación al Gobierno pidiéndole una resolución sobre la situación en que se encuentran los empleados de la Empresa que al entrar en vigencia la ley de jubilación, tenían 60 años.

En la nota se hace mención, entre otras cosas, al hecho de que como la tramitación de esta clase de solicitudes de jubilación es demorosa, los solicitantes la obtendrán seguramente con posterioridad a la fecha en que comenzará a regir la Ley de Empleados Ferroviarios.

Agrega que como parece desprenderse del artículo 8.o que los empleados deberían cesar inmediatamente en el desempeño de sus funciones, perdiendo todo derecho al sueldo, la Dirección de los Ferrocarriles cree que es de justicia continuar pagando sus sueldos, debido a la circunstancia de que la demora en la tramitación es ajena a la voluntad de ellos.

Lo anterior se justifica plenamente, pues los funcionarios afectados han continuado prestando sus servicios.

CONSEJO NACIONAL PRO-PATRIA Y HOGAR

LA CONFERENCIA DE ESTA NOCHE

Hoy a las 9 de la noche se efectuará en el local de la Sociedad de Artesanos La Unión, Riquelme 859, la interesante velada preparada por el Consejo Nacional pro-Patria y Hogar.

El doctor Angel C. Sanhueza, especialista en enfermedades de niños de la Universidad de Chile tiene a su cargo la conferencia que versará sobre el tema: "Cuidados del niño durante su primer año de vida".

Se exhibirá la hermosa película en dos partes "Nuestros Hijos" que fué traída a Chile por la delegación norteamericana al IV Congreso del Niño.

El programa artístico está a cargo de la señorita María Molina alumna distinguida del Conservatorio Nacional de Música, de la orquesta de la Sociedad de Artesanos La Unión y de varios miembros del grupo México.

Mañana esta conferencia y la película se repiten en el Consejo de Obreros Ferroviarios, San Alfonso 444, y el Jueves en la Sociedad Igualdad y Trabajo.

BORAXOL
EL REY de los jabones

CONCURSO DE AFFICHES

A pedido de la Viña Lontué, la Asociación de Automovilistas de Santiago llama a concurso a los artistas nacionales, para la realización de un "affiche" que anuncie las carreras de automóviles que se verificarán el día 11 de Enero de 1925, bajo las siguientes condiciones:

1.o El concurso se abre en esta fecha y se clausurará el día 6 de Diciembre próximo.

2.o Los "affiches" deben ser ejecutados a dos tintas planas o combinadas en tamaño medio Mercurio.

3.o La recepción de los "affiches" se realizará en la Secretaría de la Asociación de Automovilistas de Santiago, Huérfanos 1059, 2.o piso, oficina 23.

4.o Los "affiches" deben venir firmados por seudónimos y en sobre aparte cerrado, que lleve en la cubierta el seudónimo escogido irá el verdadero nombre del concursante.

5.o Un jurado compuesto por el Administrador de la Viña Lontué señor Enrique Hannig, por el Secretario de la Asociación de Automovilistas señor Fernando Orrego y por el señor Richon Brunet decidirá a quien se otorgará el premio único de 500 pesos que la Viña Lontué obsequia para este concurso.

6.o El jurado decidirá por mayoría de votos y su juicio será infalible.

7.o Los "affiches" que se presenten al concurso, sean o no premiados, quedan como propiedad de la Asociación de Automovilistas de Santiago, quien podrá hacerlos reproducir si así conviene.

CIGARRILLOS VAN DYCK

40 cts. Pqte

VIDA ESTUDIANTIL

EL CONSEJO DE INSTRUCCION ACORDO AYER SEPARAR A CUATRO ALUMNOS DE MEDICINA POR UN SEMESTRE Y MANTENER CLAUSURADO TEMPORALMENTE EL LOCAL DEL CENTRO ESTUDIANTES DE MEDICINA

Se ha iniciado un gran movimiento universitario a raíz de los hechos a que han dado margen la publicación de la silueta del doctor Ducci en la Revista "Agonal" y las medidas que ha tomado y pedido el señor Ducci al estimar hiriente para su persona la publicación inserta en el órgano oficial del Centro Estudiantes de Medicina.

EL CENTRO SEGUIRA CLAUSURADO

Desde el Sábado, fuerza de policía ha custodiado el local del Centro de Estudiantes de Medicina que a la vez es la de la redacción de la Revista "Agonal".

En orden al acuerdo adoptado por el Consejo de Instrucción, en la tarde de ayer, y a que hacemos referencia más adelante, el Centro seguirá clausurado por un tiempo que no se ha precisado.

ADHESIONES AL MOVIMIENTO

Los estudiantes de medicina han recibido adhesiones, entre las cuales por su importancia merecen anotarse: la de los internos del Hospital de San Vicente y la de los doctores Moraga, Acharán y Reyes desde Talcahuano, en un telegrama que aplaude la actitud que han asumido.

La Federación de Estudiantes de Chile se ha reunido también para pronunciarse al respecto y ha participado directamente en los sucesos de los últimos días, cooperando con los estudiantes de Medicina a salvaguardiarlos de las medidas que se pedía para castigar sus actitudes.

EN LA UNIVERSIDAD

La espectación de los universitarios fué más intensa el día de ayer en que había de pronunciarse el Consejo de Instrucción Pública sobre los incidentes, que le habían sido elevados por la Facultad de Medicina.

Alumnos de todas las Facultades universitarias se dieron cita entre 6 y 7 de la tarde en la Universidad para esperar las resoluciones que se tomarían.

En previsión de desórdenes, fuerza de policía guardaba la puerta de la Universidad y las calles adyacentes. También de los halls de la Universidad habían sido retirados con anterioridad las mesas y bancos.

LA REUNION ESTUDIANTIL DE LA TARDE

Se inició la asamblea con una gran asistencia de estudiantes.

Inició la asamblea con un discurso sobre los acontecimientos de que iba a ocuparse, el presidente de la Federación de Estudiantes de Chile señor Roberto Meza Fuentes. Y a continuación, para exponer los sucesos, hizo uso de la palabra el estudiante de Medicina señor Oscar Hiriart Corbalán.

LOS ESTUDIANTES EN EL CONSEJO

En tanto se hallaba reunido el Consejo de Instrucción Pública, los estudiantes de Medicina, deseando hacerse oír antes de sus deliberaciones, enviaron la siguiente nota:

"Honorable Consejo de Instrucción Pública:

Impuestos los estudiantes de medicina de que hoy debe reunirse esa Corporación para considerar los últimos acontecimientos producidos en la Escuela de Medicina, a raíz de una silueta del profesor Dr. Ducci Kallens aparecida en la revista "Agonal", órgano oficial del Centro de Estudiantes de Medicina han acordado dirigirse al Honorable Consejo de Instrucción Pública a fin de solicitarle que antes de tomar cualquiera medida disciplinaria y como un primordial principio de justicia acepte oír a una comisión de estudiantes que serena y respetuosamente le exponga los hechos.

Quedamos esperando de esa ilustre Corporación una respuesta afirmativa a esta petición de los estudiantes y quedan de Uds. attos. y SS. SS. —(Firmados.) — **Chandía**, presidente del Centro de Medicina. —**Sanhueza**, secretario."

El Consejo contestó afirmativamente la solicitud de los estudiantes de Medicina, y pasaron a la sesión que celebraba el presidente del Centro, señor Chandía y el vice-presidente, señor René Valle, quien hizo la exposición de lo que había ocurrido a raíz de la silueta que publicara el órgano oficial del Centro de Medicina, la revista "Agonal".

Terminada la exposición, y de nuevo en la reunión, el señor René Valle dió cuenta a sus compañeros de lo que había manifestado y dijo que la corporación se pronunciaría en breve sobre estos puntos.

LAS RESOLUCIONES DEL CONSEJO

La asamblea esperaba con verdadera ansiedad el acuerdo del Consejo, que cerca de las 8 de la noche terminaba su sesión.

Dos fueron las resoluciones del Consejo de Instrucción al respecto: 1.a Separar por un semestre de la Escuela de Medicina a los estudiantes señores Gilberto Zamorano, Oscar Hiriart, Marcos Weinstein y Héctor Sanhueza; y 2.a Dejar clausurado temporalmente el Centro de Estudiantes de Medicina.

Conocidos estos acuerdos, los estudiantes hicieron varias manifestaciones.

¡SEÑORAS!

La última palabra de la Moda Mundial actual son los

VESTIDOS PINTADOS

Y ECHARPES, PAÑUELOS, SOMBRILLAS, Etc., Etc.

La primera casa en Sud América que ha montado una instalación completa y con su personal técnico y artístico para ejecutar toda clase de estampados y pintados transparentes y lavables, sobre trajes nuevos y usados, es la gran pintorería modelo

AU CHIC - ESTADO 85

Invitamos a nuestras elegantes clientes a visitar la exposición de muestras. Ejecutamos todo trabajo bajo dibujo de las interesadas. - AU CHIC - Estado 85.

FELICITACION AL CUERPO DE CARABINEROS

Telegrama recibido de la Gerencia de la Chile Exploration Coy.

"Señor coronel Ewing. — Santiago. —Gerencia Chile, Sociedades Obreras, empleados Chuquicamata, felicítanlo atentamente día onomástico, haciendo sinceros votos felicidad digno comandante Cuerpo Carabineros, resguardan ampliamente intereses habitantes República. Aprovechamos también Día Carabinero poder manifestar gran satisfacción, sentimos habitantes Chuquicamata acertada actuación Escuadrón Carabineros está bajo dirección capitán Contreras, secundado teniente Zapata, Marfull, aspirante Alvial, 1.o Muñoz, tropa general, quienes debido trato caballeroso, justiciero, igual para todos, captáronse simpatías generales, haciendo reinar cordiales relaciones entre compañía, obreros, empleados y carabineros. — Burr Wheeler, Gerente General Chile Exploration. — H. W. Kemp, sub-Gerente Chile Exploration y L. Woodull, Gerente Negocios Chile Exploration. — Geo P. Bentzel, jefe Bienestar Chile Exploration y presidente Asociación Social Deportiva Charles Wall. — Presidente Liga Football. — Juan Carrasco Calvo, presidente Brigada Boy-Scout. — Francisco Torres Ríos, presidente Congreso Obrero. — Vicente Rojas, presidente Unión Obrera. — Jacobina P. de Schwartir, presidente Bando Piedad. — Belmar Montenegro, presidente Atacama Football Club. — Oscar Hidalgo, Protectora Empleados. — Lucrecia R. de Miranda, presidenta Cruz Roja Chilena —Fermín Olivares, presidente Biblioteca Popular. — Luis Escobar Flores, presidente New Star Football Club.— Samuel Guillén, presidente Centro Social Santiago. — Alfredo Pinto R., presidente Centro La Igualdad. — Humberto Ramírez Núñez, presidente Britania Football Club. — H. Silva, presidente Coquimbo Football Club —Rogelio Rojas Vallejo, presidente Lusitania Football Club. — A. Salas presidente Centro Escuela Industrial —Jorge D. Bobadilla, presidente Correvuela Football Club. — Juan Tello, presidente Centro La Juventud —Santos Tapia, presidente Libertad Football Club. — Geo. Duncan, secretario Chile Club. — Antonio Cortés, presidente Ch. Wall Boxing Club. — S. Donnelly, presidente Social Club. — Tadeo Santander, presidente Bertzell Boxing Club. — Julio Alarcón, presidente Chile Football Club. — Luis Moreno, presidente Ateneo Popular. — Rogelio Bravo, presidente Liga Infantil Football.— Abel Antesana, presidente Centro Boliviano; Antonio Formoso, presidente Centro Español."

Telegrama contestación del señor coronel, don Alfredo Ewing:

"Santiago, 24 de Noviembre de 1924. — Gerencia Clex Exploration Chuquicamata. — Agradezco cariñoso telegrama de felicitación y él me llena de satisfacción al pensar que mis carabineros y yo somos objeto de una manifestación de cariño de parte de los esforzados luchadores de Chuquicamata. Escuela de energía y del trabajo. — **Coronel Ewing.**"

HOY ELEGIRA MESA DIRECTIVA

LA ASOCIACION DE EMPLEADOS DE LOS SERVICIOS AGRICOLAS

Los empleados de esa repartición que han venido gestionando su unificación, encuéntranse próximos a ver satisfechos sus anhelos, pues su Asociación es ya una realidad.

Para el día de hoy, han sido citados, a las 6 de la tarde, en el local de la Inspección de Bosques, Pesca y Caza, a fin de elegir el nuevo directorio, que en breve comenzará a estudiar los problemas que hoy preocupan a los empleados de los Servicios Agrícolas.

Se espera que dada la importancia de la reunión de hoy, han de concurrir a ella todos los adherentes de la nueva institución.

Estos dientes que tu llamas perlas, los debo a

Kolynos
CREMA DENTAL

MADERAS DE ROBLE PELLIN

Nueva producción en los largos de 4 1|2, 5, 6 varas, 6 y 7 metros. Atiende rápidamente pedidos por carros y ventas por partidas en tierra.

FERNANDO GARCIA G.
ESTACION RARI-RUCA

PATENTES DE INVENCION

Al Ministerio de Industria se han presentado los siguientes inventores pidiendo que se les conceda patente de privilegio por los inventos que se indican:

Don **JULIO KAULEN OSSA**, para "Un método para alargar el chassis Ford a fin de adoptarlo a recibir cualquier carrocería".

Don **ELADIO SUSAETA**, para "Mejoras en la construcción de los silos Brooks".

Se da este aviso en cumplimiento a las disposiciones reglamentarias correspondientes y a los efectos de las oposiciones o reclamos que pudieran presentarse.

EL JEFE DE LA OFICINA DE PATENTES DE INVENCION

PARA AUTOBUSES
"Gibbsoil"
En tambores de calidad y precio especial.
GIBBS & Cía. SANTIAGO

RAULI
PARA PISO, 1 x 4 1|2 MACH. A $ 1.00 c|u. SE REALIZA
BARRACA Y FABRICA
"LA REPUBLICA"
DOMEYKO 2354
N—82

VIRIBUS DA FUERZA
TONICO A BASE DE CARNE

LOS VINICULTORES SE REUNIERON AYER CON EL ALMIRANTE NEF Y CON EL MINISTRO DE HACIENDA

A las 8 de la tarde de ayer se reunieron en la sala del despacho del Ministro de Hacienda, el Secretario de este Departamento, don Fidel Muñoz Rodríguez; el miembro de la Junta de Gobierno, don Francisco Nef; el Director de Impuestos Internos, señor Rioseco; y los representantes del Directorio de la Asociación de Vinicultores, señores Guillermo Barros Jara, Carlos García de la Huerta y Luis Echeverría C.

Como se anunció, el objeto de esta reunión era tratar acerca de la conveniencia que había en que el Fisco diera cumplimiento a la Ley de Alcoholes en lo que se relaciona con las primas que se pagan a los importadores de vinos.

Sobre esta cuestión se suscitó un amplio debate en el que tomaron parte todos los asistentes, llegándose a la conclusión, por parte de la Asociación, de que el Estado cumplimiento a la ley en el se de conceder las ayudas de que bla la ley para la construcción bodegas y formación de divers pos de vinos.

Se habló extensamente acerca la interpretación que debe dar la ley vigente, pronunciándose Almirante señor Nef en el de que él estimaba que sólo darse a los productores una determinada sobre cada litro exportaran.

El Ministro de Hacienda, Muñoz Rodríguez, expresó, parte, que pediría informe sobre ta cuestión al Director General Impuestos Internos acerca de la tición de los vinicultores, pando que él estimaba que los ductores estaban ajustados a la al formular sus peticiones.

BAYER

El hombre no vive de lo que come, sino de lo que digiere.

La insuficiente reparación de las energías orgánicas, es decir, la nutrición defectuosa con todas sus consecuencias, debilidad, fatiga, nerviosidad, apatía de ánimo, neurastenia, etc., es la enfermedad de nuestros días. En tales casos hay que añadir á la alimentación ordinaria el remedio conocido universalmente desde hace mucho tiempo como el mejor estimulador del apetito y reconstituyente

Somatose

Polvo. Líquida de sabor seco. Líquida dulce.

En honor del señor Joaquín Fernández Fernández

Nuestro Encargado de Negocios en Asunción, señor Joaquín Fernández Fernández, ha sido recientemente objeto de diversas manifestaciones de cordialidad, tanto por parte de la sociedad, como del Cuerpo Diplomático y de personalidades de la política. Además de un banquete dado en su honor en el Club de la Unión, leemos la siguiente en "El Diario" de Asunción:

"En la Legación de Bolivia

El Encargado de Negocios de Bolivia y la señora Anselma Heyn de Mujía, ofrecieron ayer tarde un té al Encargado de Negocios de Chile doctor Joaquín Fernández Fernández, al cual asistió un núcleo de íntimos que fueron finamente obsequiados por los anfitriones, improvisándose un animado baile.

Además de los dueños de casa vimos a la señora Adela H. de Gill, Ministro de Hacienda doctor Manuel Benítez, Ministro del Brasil y señora de Rodríguez Alves, Encargado de Negocios de Cuba y señora de Lamar y Páez, Encargado de Negocios de España y señora de Ontiveros, senador doctor J. A. Pérez, señora e hija doctor Eduardo Recalde y señora, doctor Silvio Lofruscio y señora, don Roberto Brugada y señora, señora de Pezzino, señoritas Fulvia Carreras, Cornelia Díaz, Adelina y Amelia González Navero, Tránsito Pérez, señor marqués de Belmont y otros".

El Director de los Ferrocarriles

SE ENCUENTRA LISTO EL DECRETO QUE CONCEDE LA JUBILACION AL SEÑOR MANUEL TRUCCO

Por las informaciones que hemos dado en ediciones anteriores se tiene conocimiento de que el señor Manuel Trucco, Director de los Ferrocarriles del Estado, ha iniciado su expediente de jubilación, fundándose en motivos de salud.

Pues bien, ayer ha quedado listo para la firma el decreto que concede al señor Trucco su jubilación y si no fué firmado ayer mismo se debió a que hubo necesidad de modificarlo.

Concedida la jubilación al señor Trucco, como lo hemos informado se designará al señor Luis Schmidt Administrador del Ferrocarril de Arica a La Paz, para el cargo que desempeñara el señor Trucco.

Agasajos al ex - Presidente del Paraguay

En la mañana de ayer tuv gar en la Escuela de Cab una presentación en honor del Presidente del Paraguay y Mi tro en Estados Unidos, señor Eusebio Ayala. Asistieron a revista además del señor Aya del Encargado de Negocios Paraguay, señor Araya, numer jefes y oficiales del Ejército.

El Director de la Escuela Caballería, terminada la rev dirigió un cordial saludo al Ayala, emitiendo honrosos ceptos para el Paraguay. Con el señor Ayala agradeciéndo tomando nota del estado de rable pie en que se encontra Escuela de Caballería. Ma también que la resolución de tual Gobierno por la cual se voca a elecciones para Mayo mo, demuestra que la insti militar está interesada en la ta vuelta del país al régim la normalidad, lo que honra Ejército y hablaba del bue terio de los chilenos.

A mediodía de ayer, el En gado de Negocios del Para invitó a almorzar a la Leg del Paraguay al señor Ayala señora, al doctor señor Mig señora y a un círculo íntimo de relaciones.

En la mañana de hoy, y en rro agregado al expreso, pa el distinguido hombre públic raguayo a Valparaíso, acomp de su esposa e hijito y del señor Migone e hijo. Se em carán en viaje al Perú en el ta Luisa", que parte el Mié en viaje al Callao.

CASA CENTRAL

En 29 de Noviembre, a las la tarde, en la secretaría del gado de Melipilla, se vender remate público la casa y sitio lle Prat entre la Plaza de A y la Plaza de la Municip por el precio rebajado a $ 15 ante el abogado don Belisario dés, juez partidor de los biene las sucesiones Latapiat-Vargas Antecedentes en la Secretaría mismo juzgado.

Almacén nuevo
MUY CENTRAL
ARRIENDO
SANTO DOMINGO 784

LAS CANAS
Dr. R. BENGURIA B. — MONEDA N.º 875.
Desaparecen usando BENGURIA, evita la caída del pelo, hace salir nuevos y abundantes cabellos, desaparece la CALVICIE, caspa, grasas y aceites.

EL 18 DE SETIEMBRE EN ITALIA

Los asistentes a la fiesta conmemorativa

El conocido comerciante de esta plaza, señor Santiago Boitano, socio de la firma Boitano-Sturione se encuentra actualmente en la ciudad de Rapallo, Italia, donde el 18 de Setiembre último celebró entusiastamente esta fecha en compañía de numerosos italianos antiguos residentes en Chile.

En esta fiesta rememorativa se brindó por Chile lejano, y bajo la dirección del señor Boitano, la reunión fué netamente a la chilena con cazuelas, empanadas, asado al palo y con los tañidos de una vihuela manejada por una de las señoritas asistentes, nacida en Chile, doña Ema Raggio y señora, José Sessarego, cuecas que fueron bailadas por los asistentes.

Acompañamos a esta información una fotografía de la reunión a la cual asistieron las siguientes personas; Luis Sanguinetti, Comendador Doctor Domingo Piagio, Luis Tassara, Santiago Solari y señora, Juan Raffi, Santiago Zolezzi, Víctor Raggio y señora, oJsé Sessarego, Juana Gasparini Emma Rodríguez, Luis Baldanare y Josefa Machiavello.

AYER SE EFECTUARON LOS FUNERALES DE DON RUBEN GUEVARA

DIERON ORIGEN A UNA SENTIDA MANIFESTACION DE DUELO.—SE LE RINDIERON LOS HONORES MILITARES DE TENIENTE CORONEL

Ayer a las 10 de la mañana se llevaron a efecto los funerales del señor don Rubén Guevara, rector del Liceo Valentín Letelier de Santiago fallecido recientemente después de una prolongada enfermedad.

Ellos dieron origen a una sentida manifestación de duelo, a que se asociaron tanto el profesorado, como el Ejército, que le rindió honores militares de teniente coronel. Los restos del señor Guevara fueron sepultados en el Panteón del Ejército.

Momentos antes de inhumarse los restos hicieron uso de la palabra don Carlos R. Mondaca, a nombre de la Universidad de Chile y del cuerpo de profesores del Liceo Valentín Letelier.

General Anabalón, a nombre de los sobrevivientes de la campaña del Pacífico.

Don Luis Pérez, a nombre de la Sociedad Nacional de Profesores.

Don José Melo Burgos, en representación del Liceo y pueblo de Curicó.

El secretario del Ateno "Anatole France", y un alumno del sesto año.

Despidieron el duelo los señores: Abel, Eduardo, Manuel, Pedro, Gabiel y Augusto Guevara Guevara, Tomás uevara Silva, Benjamín Guevara P., Francisco, Roberto, Angel y Clemente Moreno Guevara, Luis Godomar Bernardino Arturo y Luis Herrera Guevara, Delfín Guevara M., Manuel Guevara Ovalle y Oscar Guevara M.

Se unificarán todos los servicios sanitarios

EL INTENDENTE MUNICIPAL CONFERENCIO AYER CON EL JEFE DEL GABINETE

En la mañana de ayer el Intendente Municipal señor Enrique Donoso Urmeneta celebró una entrevista con el jefe del Gobinete, señor Alcibíades Roldán, para tratar el proyecto que el Ministro de Higiene doctor Alejandro del Río presentará a la consideración del Consejo de Gabinete sobre la anexión de todos los servicios Sanitarios Municipales, al Ministerio de Higiene, Asistencia y Previsión Sociales.

En el curso de esta entrevista el señor Donoso Urmeneta, manifestó al señor Ministro que él estaba de acuerdo a que pasaran a depender de este Ministerio solamente algunos servicios, como ser el Instituto Profiláctico de Enfermedades Sociales.

El señor Roldán le manifestó que pedirá todos los antecedentes de este proyecto, para tratar en la mejo forma posible de unificar estos servicios.

Américo Tritini dará hoy una audición en la Radio Chilena

La audición que ofrecerá esta noche a los aficionados, la Estación de Broadcasting de la Radio Chilena será una de las más interesantes que se hayan trasmitido últimamente. En efecto, el señor Américo Tritini repetirá ante el micrófono el mismo programa con que inauguró no hace mucho el salón de audiciones de "El Diario Ilustrado" y en el cual participaron las más distinguidas de sus alumnas.

El concierto de Tritini tiene gran novedad. Se consultan en él trozos de los más afamados compositores modernos tales como Mac Dowell, Ravel, Debussy Moussorgsky, Botkiewicz, Liadow, Tchaikowsky, etc., etc., que serán interpretados por las diversas alumnas del profesor Tritini.

Esta audición tiene como se vé, el doble interés de lo novedoso del programa y el de la presentación de distinguidas aficionadas.

En combinación con el programa artístico se trasmitirá el amplio servicio noticioso de costumbre.

Para el Viernes próximo se anuncia la repetición de "Traviata", opera que en su primera trasmisión alcanzó mucho éxito.

Cooperativas Policiales

El Director General de policías, General don Rafael Toledo Tagle, ha pedido al Ministerio del Interior que apure cuanto sea posible la resolución que pende de la consideración de ese Departamento sobre el proyecto de creación de las Cooperativas en la Policía.

Este proyecto se encuentra en estudio en el Consejo de Defensa Fiscal.

RODRIGONES
PARA VIÑAS
BARRACA Y FABRICA
"LA REPUBLICA"
DOMEYKO 2354

EL MODELO 4
CORONA
El mayor éxito fabril
en Máquinas portátiles

LA MAQUINA PORTATIL DE OFICINA

La CORONA es clásica debido a sus cualidades sobresalientes y jamás superadas por otras máquinas de su género.

17 AÑOS de existencia en el mercado, al cual se han lanzado más de 600,000 máquinas, siempre la CORONA fué recibida con cariño por sus reconocidas bondades.

Hoy día la PROGRESISTA CORONA se presenta en su

MODELO 4

Su principal característica la constituye su TECLADO DE CUATRO BANCOS, es decir, TECLA POR TECLA, exactamente a una máquina grande de oficina.

Este RECORD envidiable de la CORONA, unido a su fama, la deja en condiciones no sólo aventajadas de las demás portátiles, sino que en campo abierto para la lucha con las mejores máquinas pesadas de oficina de elevado precio.

SOLICITE HOY MISMO UNA DEMOSTRACION SIN COMPROMISO.—CONSULTE NUESTRAS FACILIDADES DE PAGO.

UNICOS AGENTES:
Curphey & Cía. Ltda.
SANTIAGO
Ahumada esquina Agustinas
VALPARAISO
637 – Calle Blanco – 637

La Dirección General de Policías y el personal

IMPORTANTES DISPOSICIONES TOMADAS POR EL GENERAL JEFE DE ESTA REPARTICION, QUE TIENEN DIRECTA ATINGENCIA CON LOS EMPLEADOS POLICIALES

La Dirección General de Policías ha dictado en estos últimos días importantes disposiciones encaminadas a perfeccionar el servicio y especialmente a reglamntar algunos empeños que hacen ante esa Dirección a favor de ciertos oficiales y que se están estimando como faltas graves.

Presentación de Oficiales a la Dirección. — Para evitar en lo sucesivo las observaciones a que se hacen acreedores algunos oficiales por la forma de presentarse a la Dirección (ya sin armas, ya sin guantes, ya luciendo insignias que no corresponden al grado, ya con tenida antirreglamentaria), se notifica a los oficiales que la Dirección tomará medidas disciplinarias con los que no se presenten de acuerdo con el Reglamento de Uniforme, advirtiendo, además, que es obligatoria la presentación de uniforme.

Expedientes de retiro. — Mientras se dicta la reforma del Reglamento, se recomienda a los Jefes de Zona y a los Jefes Departamentales que revisen los expedientes de retiro, a fin de no elevarlos si no están listos para ser deschados, especialmente sin el informe de la Comisión Médica sin acreditar los premios vitalicios de constancia, etc.

Atención con las autoridades. — Esta Dirección había considerado innecesario dar instrucciones especiales sobre la atención que la Policía debe gastar con las autoridades de cualquiera ciudad, ya sean administrativas o municipales, ya del orden militar o civil; pero reclamos serios hechos al respecto la obligan a recalcar a todas las Policías que esta atención y cualquier deferencia es una obligación cuando se trata de cooperación a las obligaciones públicas de las demás autoridades, y están impuestas por la cortesía que debe presidir toda relación de esta especie, cuando se trata solamente de un servicio personal.

Como se deja expuesto, cualquiera cooperación solicitada por otros jefes de administración pública para el mejor desempeño de su misión, debe ser prestada inmediatamente y en la forma más rápida y eficiente posible; asimismo toda atención solicitada por las autoridades particulares debe ser concedida, siempre que alguna disposición expresa de los reglamentos no la prohiba, o que pueda dar margen a torcidas interpretaciones.

La Policía no debe olvidar nunca que mientras más situación sepa conquistarse entre las autoridades, más sencillo le será el cumplimiento de su misión.

Escuela Policial. — La Escuela de Policía continuará dependiendo directamente de la Prefectura de Santiago hasta el término del año escolar. Unna vez que se efectúen los exámenes y se destine a los alumnos aprobados, la Escuela pasará a depender directamente de la Dirección.

Sobre traslados. — Los jefes y oficiales que por decreto Supremo sean destinados a otras reparticiones, viéndose obligados a cambiar de residencia, deben presentarse a sus nuevos destinos en los plazos siguientes:

a) A los quince días, los que sean trasladados en los territorios comprendidos entre las provincias de Atacama a Llanquihue inclusive; y

b) A los veinte días los que correspondan a las provincias de Tacna, Tarapacá, Antofagasta y Chiloé y al Territorio de Magallanes.

Además se ha repartido la siguiente circular:

"Esta Dirección ha podido imponerse con verdadero desagrado de la frecuencia con que Jefes y Oficiales de Policía ocurren a los empeños para solicitar algo de la Jefatura Policial.

Esta es una mala práctica, que debe terminar. A más de la indisciplina que envuelve por las dificultades que puede crear a las labores de la Dirección, es absolutamente infructuosa, ya que toda petición que no sea justa, no podrá ser atendida, y, si lo es, se conseguirá un resultado más rápido sin valerse de intermediarios.

El personal debe formarse el convencimiento de la más estricta justicia anima todas las resoluciones de la Dirección; por consecuencia, toda solicitud que la interprete será por sí sola; por el contrario, toda petición injusta será desoída, venga apadrinada por quién venga. Finalmente, el sólo hecho de hacerse acompañar de empeños hace prevenirse en contra de la petición más equitativa.

Pero esta Dirección quiere advertir, además, a la Oficialidad, que estimará como falta grave de indisciplina el molestar con empeños, y que esta falta será tomada muy en cuenta al hacerse las calificaciones.

Sírvase Ud., por tanto, comunicar esta prevención a todas las Jefaturas departamentales de su dependencia. — Dios guarde a Ud.—(Firmado).—R. Toledo, General-Director. — Al señor Jefe de la 3.a Zona Policial."

Los ingenieros agrónomos acusados fueron absueltos

EL JUEZ SEÑOR SORO BARRIGA FALLA LA CAUSA DESPUES DE UNA LARGA DEFENSA

NO ERAN INJURIOSAS LAS EXPRESIONES QUE EL SEÑOR ECHEVERRIA ESTIMO COMO TALES

En el Segundo Juzgado del Crimen de esta ciudad servido por don Fernando Soro Barriga se tramitaba desde hacía bastante tiempo un juicio por calumnia e injurias graves por escrito y con publicidad en contra de los señores Luis A. Fernández, Laurentino Silva, Augusto Bravo y Luis Valenzuela, todos ingenieros agrónomos, recibidos en el Instituto Agronómico de esta capital.

El querellante don Carlos Echeverría Cazotte hacía consistir el delito en el hecho de que los querellados habían escrito y circulado un folleto despectivo para su persona en el que se contenían expresiones que él estimaba injuriosas y calumniosas. En el comparendo legal, que en este caso se llama de avenimiento las partes, es decir, el querellante y los querellados no llegaron a un arreglo.

El querellante manifestó en esa diligencia que no admitía excusas a pesar de que los querellados manifestaron que aún cuando ellos estimaban que las expresiones del folleto no eran ni calumniosas ni injuriosas estaban dispuestos a darlas amplias.

Como las injurias fueron vertidas en contra de un empleado público y por actos inherentes al desempeño de su cargo de Sub-Director del Instituto Agronómico, el Juzgado recibió pruebas para acreditar los cargos hechos por los querellados en contra del querellante don Carlos Echeverría Cazotte y se formó así un voluminoso expediente en que ambas partes allegaron los antecedentes necesarios para su defensa.

Terminado este trámite de la ley y vencido el término de prueba el juez acaba de dictar sentencia la que consta de numerosos considerandos y en ella absuelve a los querellados en virtud de que no se ha justicado la existencia del cuerpo del delito materia de la acusación y a mayor abundamiento por estimar que las expresiones vertidas por los querellados no pueden estimarse injuriosas en atención a que ellas no fueron proferidas para perjudicar la fama, crédito o intereses del agraviado sino en bien del mejoramiento de la instrucción agrícola del país. El querellante apeló de esta resolución y el Juzgado ordenó elevar los autos a la consideración del I. Tribunal.

LAS IRREGULARIDADES DE LA PENITENCIARIA

En una de nuestras últimas ediciones informamos al público de que en el Tercer Juzgado del Crimen se habían recibido los antecedentes de ciertas irregularidades descubiertas en los talleres de imprenta de la Penitenciaría.

Como se recordará, el Gobierno tuvo conocimiento que se habían adulterado algunas facturas correspondientes al pago de la impresión del último mensaje leído en la apertura del Congreso por el ex-Presidente de la República.

Esa adulteración significaba una defraudación de algunos miles de pesos para los recursos fiscales.

Se inició un sumario administrativo para establecer la responsabilidad de los culpables en esa adulteración, y una vez que se conocieron se pasaron los antecedentes a la justicia ordinaria.

En vista de esos antecedentes, el juez del Crimen de turno, señor Rondanelli dió orden de prisión en contra de don Luis A. Núñez, que aparece como responsable de esa defraudación.

Detenido el señor Núñez, que se encuentra actualmente en la cárcel pública, ha solicitado que el proceso pase al 2.o Juzgado del Crimen por haberse presentado anteriormente a ese tribunal denunciando la comisión del mismo delito que se investiga, y que según los datos recogidos en el sumario administrativo tendría él cierta responsabilidad.

El juez señor Rondanelli en vista de estos nuevos detalles, se ha considerado incompetente para seguir conociendo el proceso y ha pasado los antecedentes al 2.o Juzgado conjuntamente con el reo.

En consecuencia, este procesa seguirá instruyéndose en el 2.o Juzgado del Crimen que se halla a cargo del juez señor Soro Barriga.

OBTUVO SU LIBERTAD BAJO DE FIANZA

El Martes de la semana pasada se dió cuenta al Juzgado del Crimen de turno de que en la calle de Unión Americana había ocurrido un hecho desgraciado del cual había sido víctima el joven Abraham Melo.

Efectivamente, en circunstancias que este joven se hallaba de visita en casa de su patrón, don Ernesto Correa, recibió un balazo que le causó la muerte.

Los hechos habían ocurrido en la forma que ya los conoce el público porque fueron relatados en este mismo diario, y se produjeron debido a una broma inocente de parte del hechor.

Un hijo del dueño de casa, llamado Javier Correa, ignorando que un revólver de su padre se hallaba cargado, lo tomó y le hizo los puntos, disparándole un tiro cuyo proyectil fué a herir de muerte al desgraciado joven Melo.

El auto del disparo se presentó a la Comisaría respectiva dando cuenta de la desgracia en que había intervenido y se puso a disposición de la justicia a fin de que se investigara el caso.

El juez del Crimen, señor Rondanelli, que fué el magistrado a quien le tocó iniciar el sumario, ha podido establecer que este hecho se ha debido a un desgraciado accidente y en consecuencia, en el día de ayer concedió la libertad del joven Correa provisoriamente y por fianza simple de $ 600.

Ayer mismo el joven Correa, agraciado con esta resolución, obtuvo su libertad.

LA TRAGICA RESOLUCION DE ORTEGA

Diego Ortega Morales, domiciliado en Puerta de Vera N.o 894, intentó poner fin a sus días en forma trágica.

Ortega cuenta ya con 46 años y sin embargo no se halla contento de su vida. Según él, la existencia no vale la pena de vivirla ya que no hay nada de serio en el período porque atravesamos.

Y con el objeto de llevar a cabo sus trágicos designios tomó una navaja de afeitar y sin decirle a nadie una palabra se plantó un corte que casi le divide el cuello.

Doña Virginia González Fuentes que fué la primera persona que se impuso de este hecho, en el acto dió cuenta a la 12.a comisaría a fin que tomara los antecedentes del caso.

Se dió cuenta a la Sección de Seguridad la que ordenó a un detective que se trasladara al lugar de los sucesos e investigara lo ocurrido.

La policía llamó a la Asistencia Pública la que recogió al cuasi suicida y lo condujo al benéfico establecimiento donde se le hicieron las primeras curaciones.

Como su estado inspirara serios temores, Ortega fué remitido al Hospital de El Salvador donde se encuentra medicinándose.

En la mañana de ayer el juez del crimen señor Aguirre se impuso del hecho por medio del parte que le pasó la comisaría respectiva e inició el sumario respectivo para establecer las causas que indujeron a Ortega para tomar tan estraña determinación.

UN BALAZO PORQUE NO LE DIO UN TRAGO

En la calle de [illegible] esquina de Franklin ocurrió un grave hecho de sangre, del que ayer se dió cuenta al Juzgado del Crimen.

En ese lugar se hallaban Alejandro Muñoz y Pedro Arias, en los momentos en que se acercaba Eduardo Mardones con un jarro de vino.

Los primeros, que andaban un tanto entusiasmados, se fueron sobre el jarro con vino de Mardones quien defendió bravamente el líquido, formándose una trifulca que al poco rato tuvo la más desgradable consecuencia.

Arias comprendió que a la buena no eran capaces de quitarle el vino a Mardones y, para terminar de una vez con todo, sacó un revólver y le dió un balazo que lo dejó mal herido.

Al ruido del disparo, se acercaron varios vecinos, los que, al imponerse de lo ocurrido, siguieron tras los culpables que habían emprendido la fuga y los alcanzaron tras breve lucha.

Como en esos momentos llegara la policía, entregaron a ella a los citados Alejandro Muñoz y Pedro Arias, quienes fueron conducidos a la comisaría y hoy puestos a disposición del Juzgado del Crimen de turno.

Mardones, que quedó en grave estado, fué trasladado a la Asistencia Pública y de allí al Hospital de San Juan de Dios.

LOS PILLOS EN LA COMUNA DE SAN MIGUEL

Don Víctor Arriagada, vecino de la Comuna de San Miguel, nos ha manifestado que en nombre de muchas personas residentes en este barrio, pide a las autoridades una mayor atención en cuanto se refiere a los servicios públicos.

Nos ha dicho que la autoridad comunal mantiene abandonados todos los servicios, hasta los más elementales como son los de aseo y vigilancia, pues las calles se hallan inmundas, falta el agua en las casas, las acequias expiden malos olores, los pillos han sentado sus reales, falta la luz y abundan las cantinas y casas de diversión.

Como casos concretos de la acción de los pillos nos ha citado que en el espacio de quince días, han sido robadas entre otras, las casas de los señores Alberto Castillo, E. Vargas señora Bittencourt, R. Bamondes, C. Gebauer, A. Chapuzzeau, Matilde N. de Núñez y Víctor Arriagada.

Dice que la audacia de los rateros llega a tales extremos que han robado mobiliarios completos, sin que los clamores de los vecinos hayan sido suficientes para obtener de las autoridades comunales ninguna medida de vigilancia.

Actualmente los vecinos están suscribiendo una solicitud dirigida a la Junta de Gobierno para pedir la disolución de la Municipalidad y la designación de una Junta de Vecinos.

Murió repentinamente

En los jardines que existen en el río Mapocho y que dan frente a la calle de Bandera, dejó de existir repentinamente un individuo llamado, según las investigaciones hechas por la Sección de Seguridad, Carlos Cochrane, de nacionalidad escocesa.

El primero en imponerse del desgraciado fin de este ciudadano extranjero fué el guardián de la 10.a comisaría Santos Gómez quien acudió en el acto en su auxilio, pero ya era tarde, pues el mal había hecho crisis.

Se llamó a la Asistencia Pública la que no prestó sus servicios en vista de que ya no eran necesarios.

El cadáver de Cochrane fué recogido por la policía y remitido a la morgue a disposición del Juzgado del Crimen de turno a quien se dió cuenta de este hecho.

El juez señor Aguirre que se encuentra de turno, inició ayer el sumario respectivo para establecer las verdaderas causas de la muerte de este súbdito británico y ordenó oficiar al médico legista para que le practique la autopsia o informe al respecto.

Las aventuras del rayo

Don Juan de la Cruz Bravo era dueño de un caballo, que por sus buenas cualidades, lo tenía favorito para sus múltiples diligencias.

Después de haber finiquitado cierto negocio en una casa de esta capital, grande fué su sorpresa al no encontrar su cabalgadura, la que había desaparecido como por encanto del punto donde él la dejara momentos antes.

Don Juan de la Cruz dió aviso inmediato a la Comisaría respectiva, la que también dió cuenta oportuna a la Sección para investigar el paradero del animal. Pero tanto las diligencias policiales como las efectuadas por el interesado resultaron inútiles.

Pasó cierto tiempo y don Juan estaba ya resignado a no recuperar su caballo an misteriosamente desaparecido. Pero días atrás encontróse este caballero con un amigo, el que después de hacer una jira por el pueblo de Los Andes traíale la muy feliz noticia.

Apenas divisa al señor Cruz, este amigo le expresa que en el pueblo de Los Andes vió un caballo bayo completamente igual al desaparecido.

Renacidas las esperanzas de recuperar su buen amigo de viajes, sin pérdida de tiempo se dirige el señor Bravo a Los Andes, donde efectivamente encuentra su caballo tanto tiempo buscado.

Don Juan Avelino Rodríguez, que había comprado el potranco, el que creía de buena procedencia, expresó que el individuo con quien había efectuado el negocio, era Nemesio Veas Zamorano.

Después de algunos trabajos pudo encontrarse a Nemesio Veas, el que fué traído a Santiago y puesto a disposición del Tercer Juzgado del Crimen.

Interrogado por el juez señor Rondanelli, éste confesó su delito, por lo que dicho magistrado lo condenó a la pena de 3 años un día.

EL "SOLODINO"

UN NUEVO CIRCUITO.—NO UTILIZA BATERIA "B"

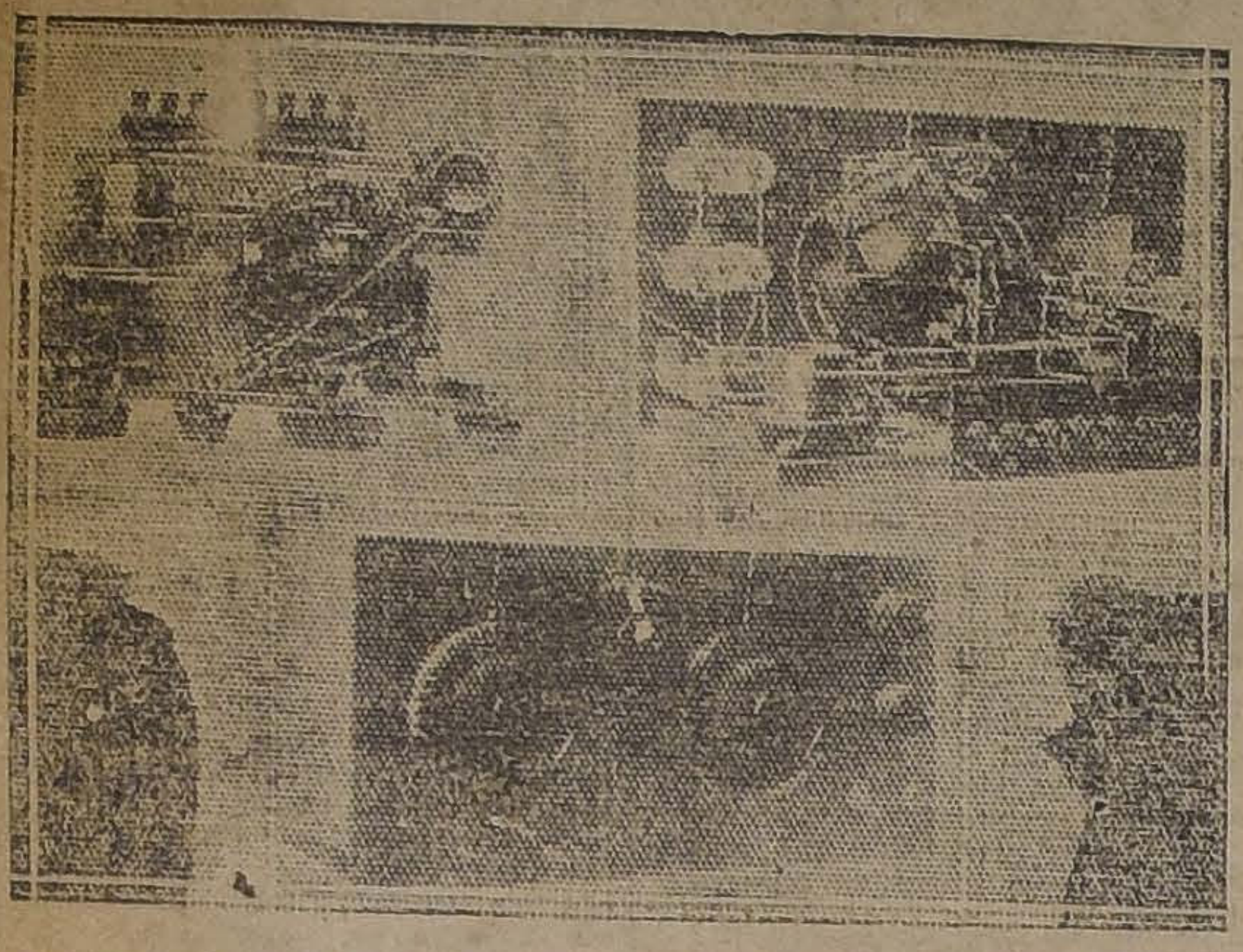

TRES VISTAS DE UN RECEPTOR "SOLODINO" ARMADO. LOS NUMEROS CORRESPONDEN A LAS PARTES USADAS. 1, TRANSFORMADOR DE AUDIO FRECUENCIA; 2, RESISTENCIA DE GRILLA VARIABLE; 3, REOSTATO; 4, VARIOCUPLEE; 5, CONDENSADOR VARIABLE; 6, JACK; 7, CONMUTADOR; 8, CONDENSADOR DE GRILLA; 9, MANIJA SELECTORA. EL CIRCUITO ARMADO EN ESTE APARATO ES EL QUE FIGURA CON EL NUMERO 5

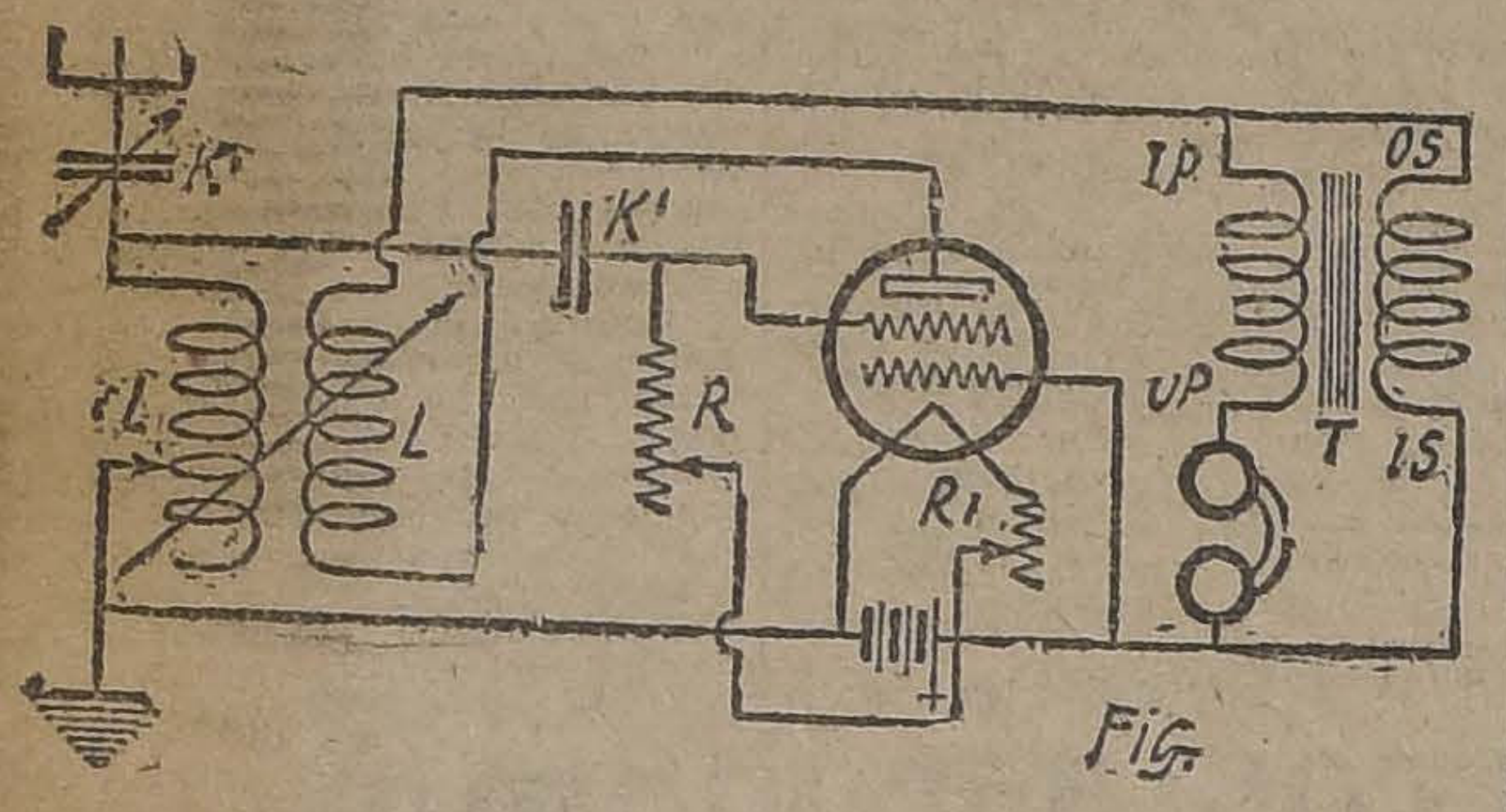

CIRCUITO "SOLODINO"

Los inventores de este circuito llamado "Solodine", han llegado a la conclusión, después de muchos años de búsqueda, de que la innovación más necesaria a introducir en los receptores a lámpara es la emini- [illegible] "B" o de placa nación de la batería [illegible] esta conclusión. Inmediatamente de [illegible] entos que comenzaron los experim[illegible] o el pro- han llevado a feliz término en [illegible] blema, resultando de ello el circuito que reproducimos.

En este circuito se utiliza la lámpara de dos grillas, siendo la base de la válvula común, teniendo la conexión externa de la grilla extra a un costado de la ampolla.

De los grabados que reproducimos, el lector se dará cuenta fácilmente de que se trata exclusivamente de la forma de conectar los distintos elementos del aparato para obtener el resultado deseado.

Los circuito utilizados en este nuevo principio, son los comunes, con la variante de tener una conexión más que corresponde a la grilla extra.

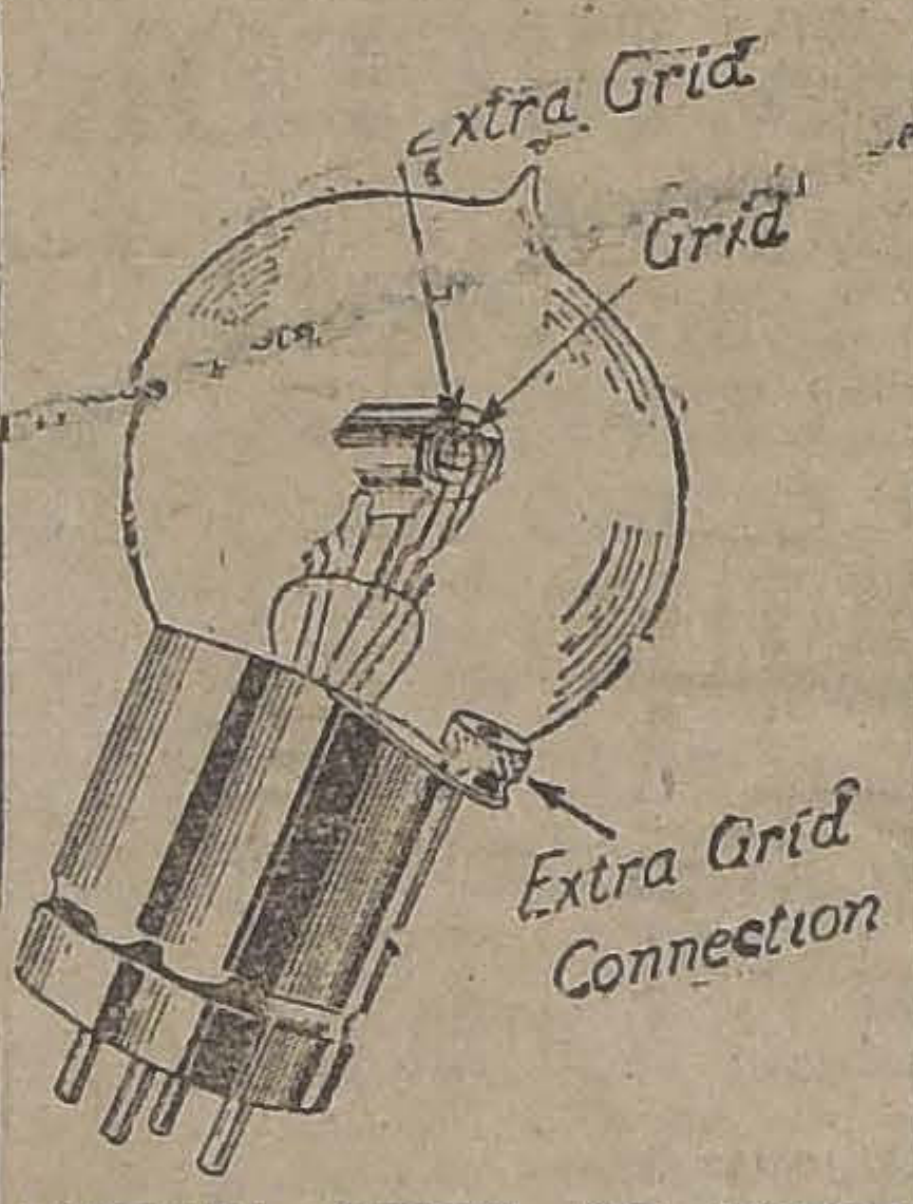

LAMPARA TIPICA DE DOBLE GRILLA, DE FABRICACION EUROPEA

TRASMISIONES DE ESTADOS UNIDOS

La firma Barahona, Herman Hnos y Cía., ha recibido de la Fábrica de Acumuladores Willard el siguiente cable que no dudamos interesará a nuestros aficionados:

"Escuchen por mensaje radio Willard noviembre veinticuatro veintiseis veintinueve diez a once de la noche hora de ésta. —**Willard**."

El broadcasting de la Willard Storage Battery Co., es uno de los más conocidos en EE. UU. Tiene una potencia de un kilowatt, obtenida sin generadores, por medio de una poderosa instalación de acumuladores, permitiendo una trasmisión nítida y clara sin que se escuche el ruido de los dinamos.

El largo de onda de esta estación es de 390 metros con una frecuencia de 770 kilociclos y su llamada es WTAM.

Como la hora de los EE. UU., está 17 minutos atrasada con respecto a la nuestra, esta trasmisión debería oirse 17 minutos más tarde según nuestra hora.

PARA RADIOTELEFONIA
OFRECEMOS A PRECIOS MUY CONVENIENTES
LOS INSUPERABLES AUDIONES DE LA ACREDITADA MARCA
PHILIPS
PARA RECEPCION Y TRASMISION, y con base americana y francesa, Y AUDIONES DE DOBLE GRILLE
FONOS de muy buenas marcas.
BASES para Audiones. Baterías.
APARATOS Receptores completos, con fonos y alto-parlante.
ALAMBRE para bobinas, etc., etc.
DEPARTAMENTO DE ELECTRICIDAD DE
Morrison & Co.
SANTIAGO

Gyraldose
Para la higiene intima de la mujer

El antiseptico que toda señora debe tener sobre su tocador.
Preparada en los Laboratorios del ORODONAL
Excelente producto no tóxico, descongestionante, antileucorreo y cicatrizante.
Olor muy agradable.
Uso continuo muy económico.
Asegura un real bien estar.
He aqui la caja de GYRALDOSE indispensable á toda mujer cuidadosa de su higiene.
OPINIÓN MEDICA:
« En resúmen, nuestras conclusiones, basadas en numerosas observaciones hechas con Gyraldose, condúcennos á aconsejar siempre su empleo en las numerosas afecciones de la mujer, especialmente en la leucorrea, prúrito vulvar, uretritis, metritis, salpingitis y todas veces que el médico quiere hacer la antisepsia de las partes vaginales y modificarles los flujos, acordándose de la conocida sentencia: « La salud de la mujer depende de su higiene intima. »
Dr. ENRIQUE RAJAT,
DOCTOR EN CIENCIAS DE LA UNIVERSIDAD DE LION,
JEFE DEL LABORATORIO DE LOS HOSPICIOS CIVILES,
DIRECTOR DE LA JUNTA MUNICIPAL DE HIGIENE DE VICHY.
Establecimientos Chatelain, 2, rue Valenciennes, Paris.
Agente depositario para Chile: VICTOR CORRY, Monjitas 739. Santiago.

LA ASOCIACION CHILENA DE BROADCASTING

HA QUEDADO CONSTITUIDA EN SANTIAGO

El Viernes pasado se efectuó la primera reunión de los comerciantes de radio con el objeto de formar la Asociación Chilena de Broadcasting. A ella asistieron los señores: Chatten, Davis, Haynes, Díaz, Curzon, Simpson, Lee, Sotthoff, Roca, Trennert, Herrera, Spoerer, y Pérez.

El señor Spoerer, que presidía la sesión, explicó a los asistentes el motivo de la circular que los había enviado en compañía de otros comerciantes de radio. En seguida puso en discusión los estatutos, que ya habían sido enviados a los asistentes; éstos quedaron aprobados en la forma propuesta. Al final damos una reseña de ellos, especialmente en lo que se refiere a los aficionados.

Según estos estatutos, correspondía elegir las personas que formarían el directorio, siendo elegidos los señores: Roca, Díaz, Haynes, Pérez, Edwards, Sotthoff y Fischer.

Estos se reunieron ayer Lunes.

SESION DE DIRECTORIO

Se abrió la sesión con asistencia de los señores: W. Haynes, José Roca. Ab. Sotthorff, Ricardo Ewards, W. Díaz y Santiago Pérez.

El señor Haynes hace presente que procede a elegir la mesa directiva de la Asociación de Broadcasting, que quedó constituída en la siguiente forma:

Presidente, don José Roca; vicepresidente, don W. Haynes; tesorero, don Alberto Sotthoff; secretario don Santiago Pérez; directores, señores: Ricardo Edwards, Fdo. Fisher, W. Díaz.

El señor Roca pasa a presidir la reunión y expresa que es necesario desarrollar un plan de trabajo, que estabilice definitivamente la Asociación y le permita desarrollarse rápidamente.

Estima que es indispensable conseguir la adhesión de todos los comerciantes, una vez firmada, por todos los adherentes, el acta de constitución de la Asociación, reducirla escritura pública o bien protocolizarla ante notario, quedando así acordado.

En seguida se eligió la siguiente comisión para que recoja las firmas de los comerciantes: señores: Germán Spoerer, Wenceslao Díaz y William Haynes.

El señor Sotthoff, expresa que considera indispensable entrar cuanto antes en trato con la Compañía Radio Chilena, sobre la forma en que actuará la Asociación, ya sea arrendando las trasmisiones o toda la Estación, o bien comprando la Compañía.

Se cambiaron diversas opiniones sobre el particular y se acordó nombrar una comisión compuesta por los señores J. Roca, W. Haynes, A. Sotthoff y S. Pérez, quienes estudiarán lo que sea más conveniente, para el mejoramiento de las trasmisiones y la mayor difusión de la Radiotelefonía.

El señor Haynes hace presente que es necesario hacer unos arreglos en la antena inductancia y cambiar los micrófonos, trabajos que se pueden estimar más o menos en $ 3,00 a 4 mil pesos.

El señor Edwards queda encargado de consultar al Directorio de la R. Ch. sobre las condiciones en que entregarían su estación trasmisora a la Asociación, para que la comisión nombrada pueda trabajar y hacer sus proyectos, sobre bases sólidas.

El señor Haynes quedó encargado de presentar un informe técnico, sobre la Estación R. C., que servirá para asesorar a la comisión de acercamiento a la R. Ch. en las gestiones que haga, para mejorarla.

Se acordó fijar los días Lunes a las 3 P. M. para las reuniones del Directorio.

El señor Pérez hace indicación para que la R. Ch. haga propaganda para la próxima asamblea de socios activos.

El señor Edwards así lo ofrece.

Sin otros asuntos qué tratar, se levantó la sesión.

RESEÑA DE LOS ESTATUTOS

La "Asociación Chilena de Bradcasting", queda constituída con domicilio en Santiago, y tiene por objeto, subvencionar, contratar o adquirir estaciones trasmisoras fundar una revista, iniciar y auspiciar ante los poderes públicos, toda gestión que redunde en beneficio de la radiotelefonía, instalar estaciones receptotales, etc..
ras en instituciones docentes, hospi-

Hay dos clases de socios, protectores y activos. Son socios protectores los comerciantes y todos aquellos que den una cuota extraordinaria de 50 a 2,000 mensuales.

Los socios activos pagarán únicamente la cuota mensual la que les dará derecho a las siguientes facultades, que se encuentran en los

Artículo 7.o

Son facultades de todos los socios:

a) Gozar de todos los beneficios de la institución.

b) Gozar de un descuento especial o extraordinario en las tarifas de trasmisión o de avisos de la o las estaciones trasmisoras.

c) Recibir la revista gratuitamente.

d) Intervenir en el gobierno de la Asociación en la forma que se establece en estos estatutos.

Artículo 8.o

Son facultades exclusivas de los socios activos: gozar de un descuento especial en el precio de los aparatos y accesorios de radio que ofrezcan en venta las casas del ramo asociadas. Este descuento será fijado por la comisión directiva.

LA RADIO EN BROMA

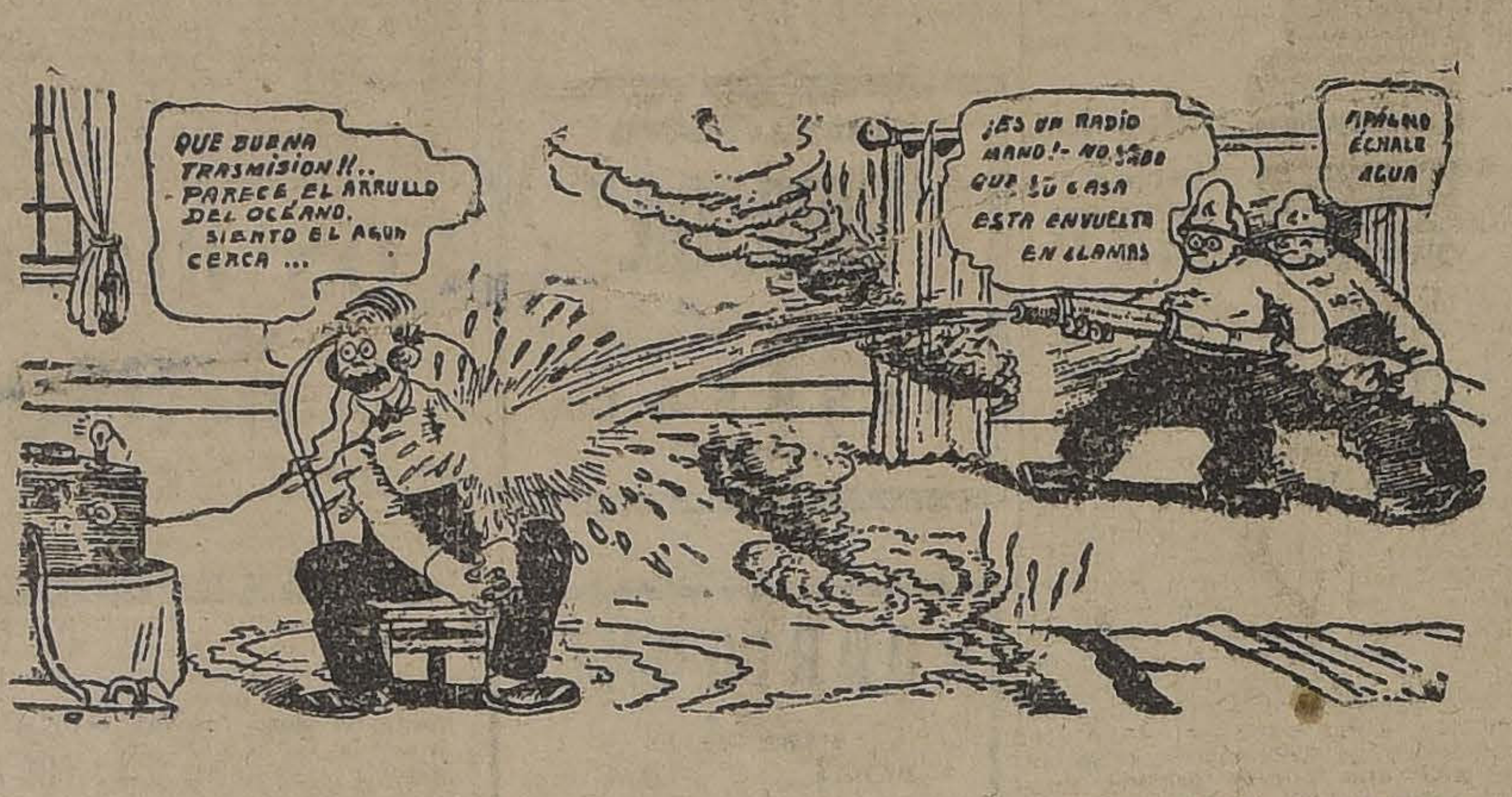
QUE BUENA TRASMISION!!.. PARECE EL ARRULLO DEL OCEANO. SIENTO EL AGUA CERCA ...
¡ES UN RADIO MANO!- NO SABE QUE SU CASA ESTA ENVUELTA EN LLAMAS
APÚRATE ÉCHALE AGUA

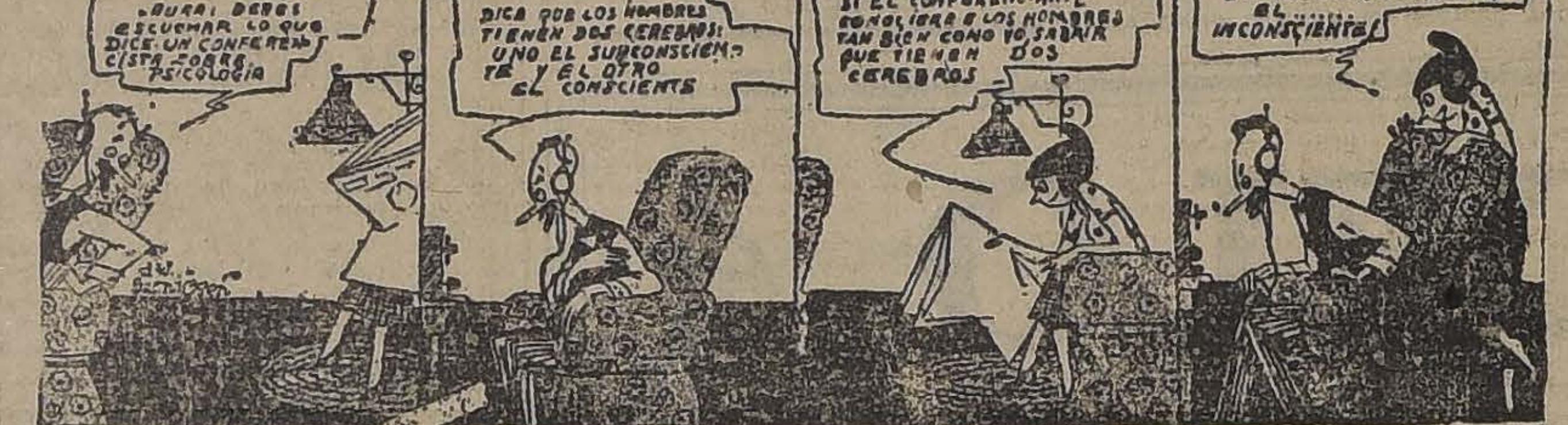
¡BUENA! DEBES ESCUCHAR LO QUE DICE UN CONFERENCISTA SOBRE PSICOLOGIA
DICE QUE LOS HOMBRES TIENEN DOS CEREBROS: UNO EL SUBCONSCIENTE Y EL OTRO EL CONSCIENTE
SI EL CONFERENCIANTE CONOCIERA A LOS HOMBRES TAN BIEN COMO YO, SABRIA QUE TIENEN DOS CEREBROS
EL SUBCONSCIENTE Y EL INCONSCIENTE

CONSULTORIO DE RADIOTELEFONIA

Aficionado A. E. R. — Santiago.

—P.—1.o ¿Qué clase y cuántos metros de alambre se necesitan para las bobinas de un solo fono de 3,000 ohms?

2.o ¿Cómo se hace la imantación de las piezas necesarias para el fono?

3.o ¿Servirá una cajita de lata o de madera para la caja donde se encierra todas las piezas o tiene que ser forzosamente de aluminio?

4.o ¿Qué otra lámpara puedo usar para un receptor de onda corta-circuito Porri O'Briggs en vez de la U. V. 200?

R.—1.o Para las bobinas de un fono de 2,000 ohms necesita un poco menos de 1,000 metros de alambre de cobre esmaltado N.o 36.

2.o La imantación de los núcleos se hace rodeando cada uno de ellos de un bobinado, y haciendo pasar corriente continua. En aquel bobinado en que la corriente vaya en el sentido de los punteros del reloj, se formará el polo Sur; en el otro, que deberá ir en sentido contrario, se formará el polo Norte.

3.o La caja de lata no sirve por ser un metal magnético; puede usar la de madera.

4.o Ese circuito le dará muy buen resultado usando la lámpara U. V. 199 o la Micro-Metal. Ambas tienen las mismas características; 3 Volts en el filamento y de 30 a 45 en placa.

Señor A. R. O. —Santiago.

P.—1.o ¿Qué es un variómetro? ¿para qué se usa?

2.o ¿Qué es un vario-coupler? ¿para qué se usa?

3.o ¿En qué se diferencian los dos?

4.o ¿Qué objeto tiene el rotor en el vario-coupler?

5.o Deseo instalar una antena oblicua, ¿me dará mejor resultado que una antena horizontal?

6.o ¿Se puede hacer accionar un alto-parlante, agregándole un paso de audiofrecuencia a un detector a cristal?

7.o Como se sabe el agua es conductora de la electricidad, ¿por qué entonces no dejar pasar la corriente por un vaso de agua según el diseño adjunto?

R.—El variómetro consiste en dos bobinas de alambre aislado montadas sobre materia aisladora y conectadas en serie. Sirve para sintonizar en circuitos sencillos; en circuitos regenerativos es conveniente colocar un variómetro en la placa del audión detector para aumentar su selectividad; lo mismo puede hacerse en la grilla.

2.o El vario-coupler consta, como el variómetro, de dos bobinados pero sin conección alguna entre ellos. Sirve para sintonizar.

3.o La diferencia esencial entre ambos aparatos, consiste en que en el vario-coupler no hay nin una conección entre las bobinas. Además en el vario-coupler se sacan derivaciones cada cierto número de vueltas.

4.o El rotor del vario-coupler tiene por objeto variar la inductancia entre las dos bobinas.

5.o Mejor resultado le dará una antena horizontal.

6.o Para ciertas estaciones basta con un paso; otras más débiles deberá escucharlas con mayor amplificación.

7.o Al hacer esta pregunta incurre Ud. en un profundo error; el agua no conduce la electricidad. Cuando Ud. ha visto descomponer el agua por medio de la electricidad, es porque se se ha acidulado previamente.

H. E. R. N. — Santiago.

P.—¿Cuántas placas necesito para construir un condensador variable de 0,001 MF?

R.—Además del tamaño de las placas necesito saber la distancia a que van a ir colocadas; el grueso de ellas no influye. En general con 43 placas obtendrá la capacidad que Ud. desea.

Señor Raúl Nieto.

P.—¿Qué estaciones hay en Valparaíso, que pueda oír con un receptor a galena?

R.—La última vez que estuve en Valparaíso, no había ninguna.

BUSCA POLOS

Distintos procedimientos

Hay varios procedimientos para conocer los polos de un generador, basado en la descomposición de los líquidos por la corriente eléctrica.

1.o Uno de ellos consiste en sujetar en las bornas de una pila dos tiras de plomo, previamente raspadas para su mejor contacto, e introducirlas en un recipiente que contenga agua con un poco de ácido sulfúrico. Se observará que la tira de plomo correspondiente al polo positivo se torna obscura, debido a la formación de oxígeno en su superficie y la otra tira tend á una coloración invariable debido a la formación de hidrógeno en su alrededor, que impide sea atacado.

Como segundo procedimiento se emplea la siguiente fórmula:

45	gramos	glicerina
3	"	salitre
20	"	agua
0,5	"	fenolftaleina
10	"	alcohol

Se debe disolver la fenolftaleina en el alcohol.

Una vez preparada esta receta se coloca en un tubito de vidrio, de unos 3 a 4 centímetros de largo por uno de diámetro, según se ve en la figura, cerrados en sus extremos por los tapones de caucho, que se consiguen fácilmente en cualquier droguería por pocos centavos.

En el medio de los tapones se hacen pasar dos alambres de cobre, de modo que en el interior del tubo estén separados como un centímetro más o menos.

Cuando se quiera conocer la polaridad de una pila o batería cualquiera no hay más que unir los terminales A y B con los polos de dicha batería, el cual al pasar la corriente la solución se enrojecerá alrededor del alambre que comunica con el polo negativo. Luego no hay más que sacudir un poco el tubo para que la solución se vuelva incolora, para esto previamente de dejarse una burbuja de aire.

Tercer procedimiento. En éste, se emplea el mismo líquido. No hay más que tomar un papel secante blanco y se embebe en la solución citada arriba.

Para usarlo, basta humedecer simplemente con agua o saliva y acercarse las extremidades de los cables de la fuente de energía en que se quiera buscar la polaridad a una distancia de medio a un centímetro aproximadamente.

Entonces, como en el caso anterior, el conductor que pinte de colorado al secante indicará ser el polo negativo.

Cuando se trata de buscar la polaridad de la corriente de canalización, es prudente para el aficionado a una alámpara de filamento carbón una lámpara de filamento carbónico en serie, así en caso de que se junten los cables se encenderá la lámpara y así no dará lugar a la formación de un corto circuito.

LA SUPERIORIDAD DE LAS
VACUNAS
ANTICARBUNCLOSAS
— DEL —
INSTITUTO BIOLOGICO
— DE LA —
SOCIEDAD NACIONAL DE AGRICULTURA
ES RECONOCIDA POR TODOS LOS QUE LAS HAN EMPLEADO
ALGUNAS OPINIONES:
Don Genaro Prieto. — Llay-Llay.
"El efecto ha sido bien satisfactorio y me he formado el concepto de que la eficacia del remedio está asegurada".
Don Ricardo Pérez Ossa.—Maipú.
"Vacuné más o menos cuatrocientos animales, y hasta la fecha no he tenido un solo caso de carbunclo".
ORDENES E INFORMES
SAN FRANCISCO 2291. — TELEFONO 58 SAN MIGUEL.

ONDAS CORTAS

COMO SE TRANSFORMA UN CIRCUITO REGENERATIVO EN SUPER-REGENERATIVO

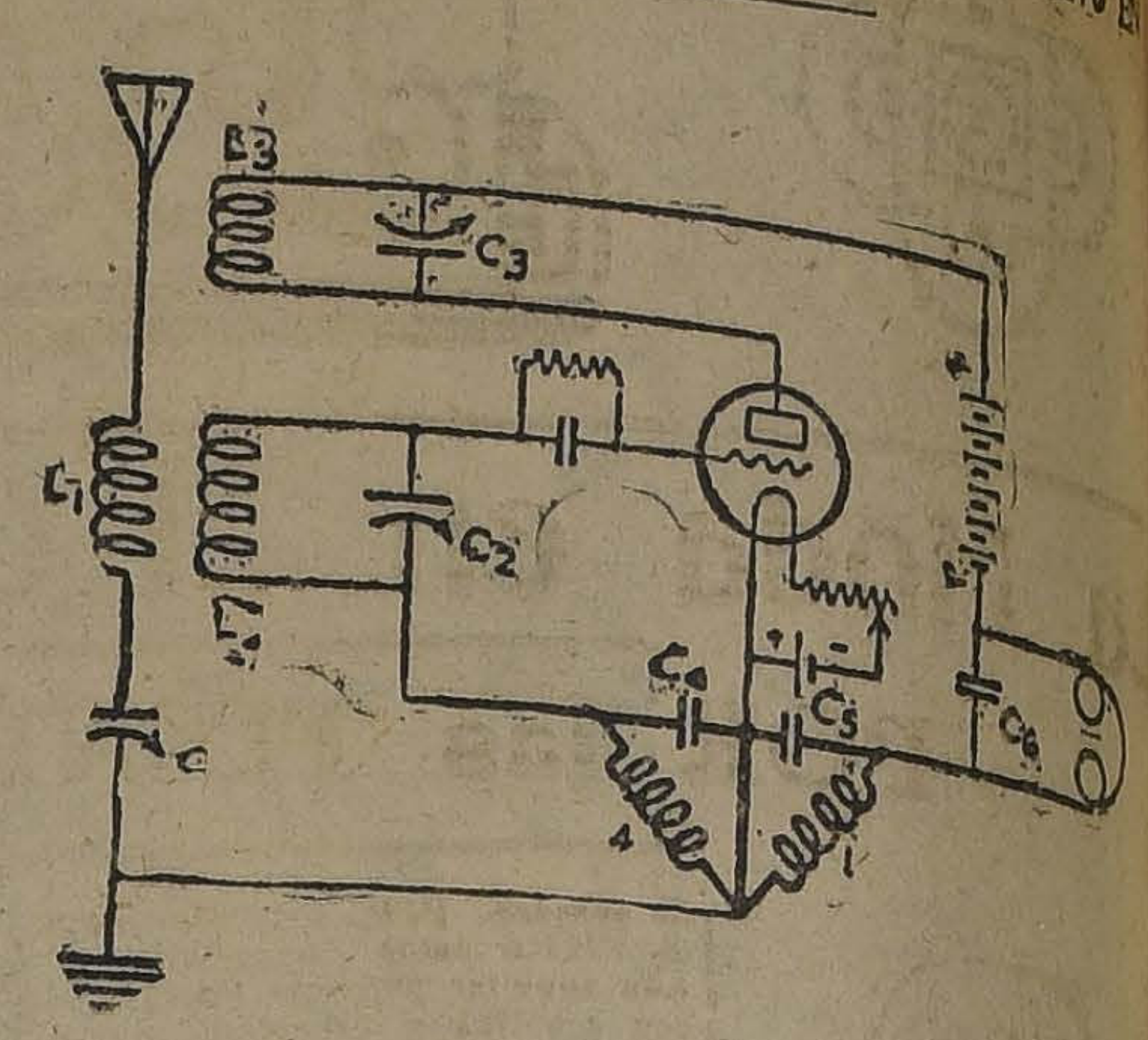

CIRCUITO SUPER-REGENERATIVO PARA ONDAS CORTAS

Nada más fácil que convertir en super-regenerativo un circuito regenerativo para ondas cortas. Solamente deberán adicionarse al mismo dos bobinas dúo lateral y dos condensadores fijos.

L. 4, es un abobina dúo-lateral de 1,250 vueltas.

L. 5, bobina dúo-lateral de 1,500 vueltas.

C. 4, condensador fijo, exacto, a mica, de 001 mfd.

C. 5, condensador fijo, exacto, a mica, de 0025.

Los valores de los demás elementos representados en el esquema son:

L. 1, bobina de antena.
C. 1, condensador variable de
o 15 placas.
L. 2, bobina de grilla.
C. 2, condensador variable, de
o 7 placas.
L. 3, bobina de placa o reacción.
C. 8, condensador variable, de
o 13 placas.

No hay mejor receptor que el Neutrodino. Siempre que sea marca FREED EISEMANN.
PREGUNTE A QUIEN TIENE UNO
Barahona, Herman Hnos. & Cía.
IMPORTADORES
BANDERA 601. — SANTIAGO.

RECIBIMOS CONSTANTEMENTE NOVEDADES
EN RADIO
MICROFONOS DE MANO MAGNAVOX
RECEPTORES NEUTRODYNE FADA, ARMADOS Y DESARMADOS.
RECEPTORES RADIOLA DE TODOS TIPOS.
ALTO-PARLANTES RADIOLA, MANHATTAN, MODELO GRANDE Y JUNIOR,
WESTERN ELECTRIC 14-A, MAGNAVOX AIR.
RADIOTRONES.
A PRECIOS MUY CONVENIENTES
VISITENOS:
OSCAR SPOERER Y CIA.
Bandera 24 — Casilla 7560

La Moda al Dia

La Moda en el Comercio

POR las TIENDAS

En Maison Samaritaine

La proximidad del Verano, la plena entrada de los meses de calores, hace que las gentes comiencen a preocuparse sèriamente de los toilettes que han de lucir en los paseos y balnearios de moda.

Eso hace que el comercio adquiera un afanoso aspecto de colmenar. Las abejitas zumbadoras, las mariposas de variados colores, nuestras jóvenes elegantes y nuestras señoras de gallarda presencia, se agrupan en los escaparates y ante las exhibiciones de los grandes almacenes de modas en busca de esas flores grandes y llamativas que son los hermosos vestidos primaverales.

Hemos tenido ocasión de instalarnos durante un momento en el almacén de "La Samaritaine" y ha sido para nosotros un placer contemplar el desfile de todas clases de damas que acuden diariamente a escoger los últimos modelos que han de convertirlas en codiciadas estatuas de belleza. Es un desfile interminable y encantador.

Vemos a una rubia esbelta, con ojos soñadores y largas pestañas que busca un bonito traje de playa. La vemos vacilar entre numerosos modelos de gran novedad, hasta que por fin sus manos palpitantes, como dos palomas blancas, se detienen a acariciar los modelos de abrigos "tres cuarto" que son, en realidad, encantadores, con sus telas de listas rectas imitando lana cardada sobre fondo de gamuza. ¡Qué armonía dan a la silueta estos lindos abrigos! Aún aquellas personas gruesas se ven esbeltas y graciosas con el simpático corte raglan y con la bufandita coquetona que envolverá cariñosa el cuello de nuestras elegantes en playas y balnearios. Y lo mejor, ¡Dios mío! en estos tiempos de crisis... son los precios tan equitativos que tiene "Maison La Samaritaine".

Los trajes ingleses, de forma sastre cazador que vimos escoger a algunas damas, son encantadores. Ya me imagino ver a estas modernas chicas con sus melenitas juveniles dentro de estos simpáticos trajes que les dan mejor que ninguno el tipo de la garconne irresistible del boulevard parisien. Para viajes y playas son admirables. Dan a la mujer más seguridad natural a los movimientos y mayor libertad y distinción.

Pero nada podrá sustituir este año a los trajes sastres de esta hermosa tela "pilotina" para los paseos junto al mar. Se adaptan voluptuosamente a los talles insinuando las formas graciosas del cuerpo femenino. Además estos géneros tienen la ventaja de que son muy cómodos para ser transportados en baules; y su seriedad y buen tono la habilitan para ser usados por personas de cualquier

En trajes ligeros, tanto para noche como para calle estuvimos admirando los cientos de modelos que se ofrecen para esta estación. Las hechuras son perfectas y de un gusto muy fino; no hay uno que se repita. El corte tiende siempre a realzar el talle y los pliegues en las espumillas y marrocain, crespón de china, sonabundantes, como asimismo los bordados de perlas blancas y de colores.

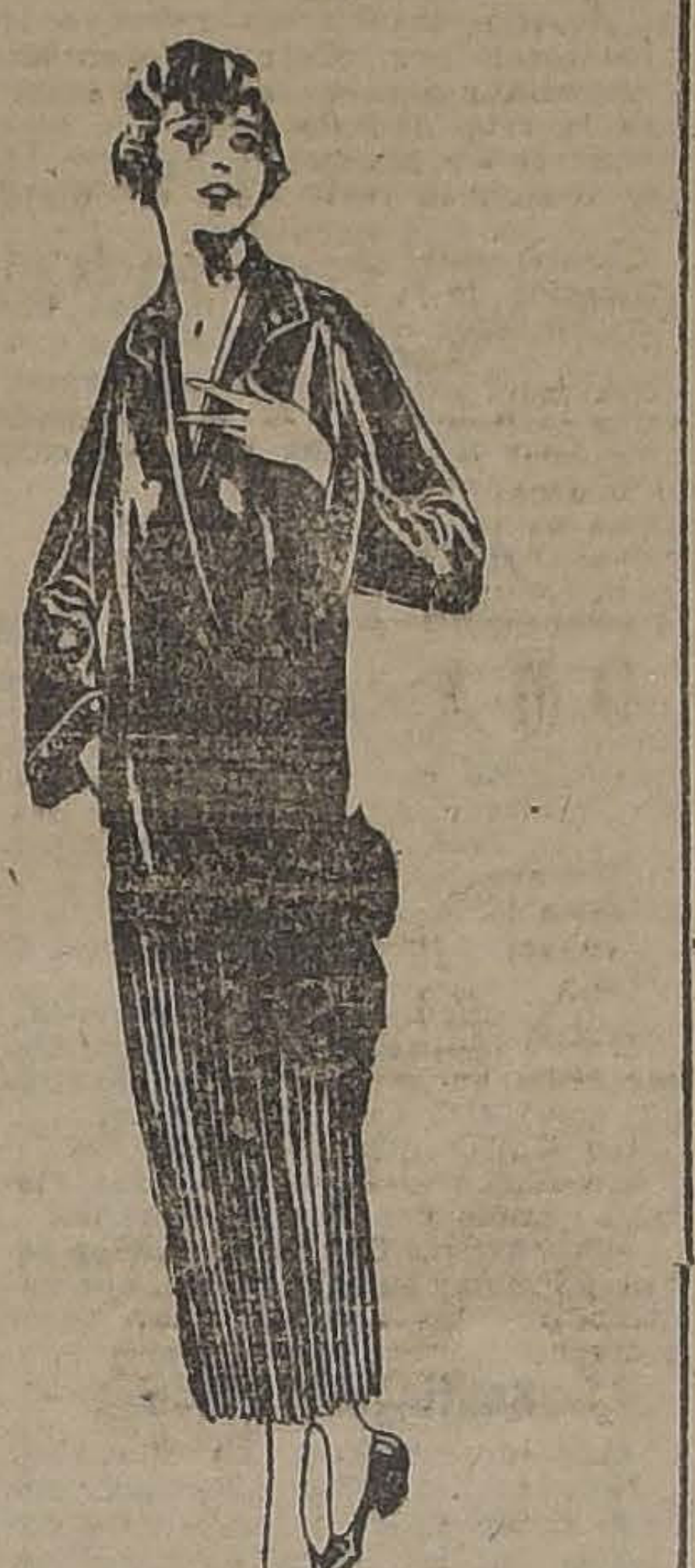

Una emoción especial nos producen a las mujeres los lindos trajes de noche en fulgurante en negro madera, cakis y gris. También hay una bonita partida de trajes sastre de admirable sobriedad.

¡Ay! Son tantas las novedades encontradas que nos atraen en los grandes almacenes, y en especial en esta aristocrática Maison "La Samaritaine" de la calle Santo Domingo 1037, al lleagr a Puente, que si nos dejaran, no terminaríamos nunca de admirar y de comprar con el consiguiente pánico de nuestros maridos... o de sus bolsillos.

Consejos de la gringa Baratieri

Io me iamo Barata Baratieri. Il mio marito es Cav. de la Corona d'Italia, e io me potria iamarme Cavalliera, u comtessa, o principessa, ma io prefero iamarme la Gringa Baradieri. Io sono una buona madre de famiglia, qui ama molto al suo marito, el suo figlio e la sua casa. Ecco il problema. Io vine a la nuova patria del chili hace cuarenta y sete años, e tuto il mondo me conoceba para el nombre de la gringa e alora que io tengui cuatro milioni de piastras, io quiero seguir sendo la misma gringa, sencilla trabacadora, capace de andare dos leguas y media en le autoplé per economizare una chaucha e non decarme esplotare per le carnicero, per le panadiero, per tutto esa tropa de piglios qui andan por ahi a la pesca de la platita aquena.

Io tengui molta pachienza, ma cuando io vedi las signoras e las signorinas de Santiago, gaspilalre tutta sua plata, en cosi inutile, io ardo de rabia come una pólvorra Carráspita; Tanto qui costa a los marito, a los patres, patres, ganare la sua fortuna para que cualquier dia vengui una fanciulla con sus manitos blancas a botarlo tutto per la fenestra. Non e posible!

—Mira, vieco,—le digue io al mio marito,—io voi alora mesmito a parlare con le direttore de "La Nacion".

—E para qué, vieca?—me dico el mio marito.

—Per pedirle que me publique un articolo sobre finanzas.

—Esta loca, vieca?

—E per qué loca, io? Sangue de la Madona! Io sabe molto mas de finanzas que Hugo Stinnes, molto mas tutto los financhistas dil mondo. Io...

—Voy a llamare la achistenza pública, vieca...

—Io sabe molto mas que el ministro de Hachienda, molto mas que los melitares que lo saben tutto... Io sabe mas per que la entiendo de la economía de la mia casa, e tu, vieco, que estae con tanta facha con tu palazzo que parece una torta de novios, e tu reló con cadena de oro, no tendrias nata sin la mia economia...

—Pero, vieca...

—No i no i no... yo quiere escrebire de economía en la Nacione. Yo quero enseñare a las signoras poveres de Santiago, com deben gastarla su platita qui tanto cuesta ganar a los suos marito. Io conoce los almacenes mae barato io conoce donde se vende la carne mas barata, la ropa ma barata, los zapatos mas baratos tutto lo más barato e de la mecor qualitá... Io sono como una antena censible que solo perchibe tutto lo que está en baratura. Io sabe cuando la baratura son verdaderas e quando son una farza para pescare zorzales. Io les diré a tuttas las signoras il segreto per vivere bien, cómodo e barato. Per eso io me chiama Barata Baratieri.

* * *

Principio las mias cronicas con el consentimento del Directore de la Nazione, que me nombrato redatora de finanzas del suo diario, protestando energicamente contra el insulto que se fache al mio marito i a me, i al mio figlio, poniendo en la scena una baladetta pieza teatrale con el nombre de la mia familia mas de cuarenta nottes següidas está el Gringo Baratieri en el teatro de Comedia. Chertamente que il spectacolo es molto divertido y tanti mas e molto barato, ma las piastres es demasiado barato. Mio familia vale un poco más e non permito que por tan poca data se fache un redicolo de la nostra careterística sin nostro permiso. Si fora cosi de darnos una piccola comizione... yo no dico que no.

¡Cuesto cosa rica! Este Santiago se ha convertito en el Paraeso terrenale! Tutto Santiago está en baratura. Hasta los polítíco de la Cámera di Diputati está baratit per chinquenta piastras yo encuentro a la volta di la esquina un congresale e hasta el mio panadiero se da mos facha que uno di estos signores que antes no cabeban per ninguna porta.

—Mira, vieco,—le digue cueta matina al mio marito,—dame quinientas piastras...

—Quinientas piastras!... Ma tu necesita un médico!...

—No, viequito mío... Io quiere aprovecharé la licuidazione in la **Fábrica de tejidos de punto de Jersey**... Mira que yo tiene un oco!

—Ma no seas tonta, Barata...

—Yo no sono tonta, mira. La Semana pasata yo he comprato due mile piastras en trajes de punto. Alora yo los he convertito en cuatro mile piastras...

—Bah, bah... vieca mentirosa. En las realizacione non venden per mayore.

—E la pura verita, vieco. Yo hice un viaje tuto los guiornos e compré de apoquitino due mil piastras e yo los he mandado e vendere al sur ganándome el ciento per ciento. Dame quinientos piastras e io te devolvere un mile cuando prepcinio la nueva liquidacione

—Toma, veica. La pura verita que estoy per credere que tu eres un talento de las finanzas!

E yo me fuí o la calle **Santo Domingo esquina de 21 de Mayo** ma yo me he llevado un fiasco. la Fabrica The Jersey no hace liquidacione todavía. Ma yo quedo al aguaite. Cuando llegue l'hora yo avisaré a la mio lectoras e yo me ganaré otras due mile e quinientas piastras!

* * *

Por la Madona!... Ma salito en los pies unas protuberancias que llaman juanitos.

—Juanetes,—me dice mia la figlia Desiderata.

—Yo los llamo juanitos porque me ricordan une bribone que le estafó mil piastras al mio marito. Il mesmo dolore!... Ah, con estos juanitos yo non podere andare per las tiendas. Prefiero el dolore que me produce gaspillare unas cuantas monetas de la mia bolsa para tomar un coche. Io he suprimito el auto que compró el mio marito per que los choferes son unos pícaros que estaban tutta la vita en guerra con las cocineras, con las niñas de mano... e io, per la honestitá de la casa e per la economía del bolsillo he suprimito esa partita del prosupuesto. Yo preferiere, arrendare un **Yellow Cab** que tiene tan buena facha como cualquiera automovile de luco y cuesta molto mas barato. Cuando necesito un coche chiamo per telefone al número **280 Parque**, e enmediatamente yega un mañifico auto haciendo sonar la trompe—

—Que bunito su coche, madama, me dicen las amicas.

E io les dico:

—Si, he?... Es bunito, cómodo, e limpio. Mas que todo limpio. Io mesma he visto que lo desinfectan tuttas las matinas per que mueran tuto los bichos.

Además, yo se cuanto tengo que pagare al cochero. No hay necesitá de ire per la comisaría a peliarse per que cobran de más, per que el aparato taximetro no engaña nunca, da uno papelito que diche cuanto e gastado en lo viaque e me sirbe pa lo comprobante de la mia contalilitá, e io Barata Baratiere saré una poveretta gringa, pero yo prefiero a tuto la veritá, la limpia e buona veritá.

* * *

¿Queri que li dica un segreto? Io voy a comprarme zapatos nuevos e unas zapatillas bien finas para que no me agan sofrire los juanitos. Pero voy a esperare la liquidazione de la Zapatería **"La Chilena" en San Diego, esquina Avenida Matta,** io non posso soportare comprar a los precios corrientes; primero morta, ma ne vencida por el comerzio que vende con ganancia. Avanti Savoia! Barato, baratito... Eso me custa e yo dormo bene solo cuando e lograto aprovechare una oportunita.

En Agosto de este año, io e comprato unos zapatitos per la mia figlia en la licuidazione qui ua fatto "La Chilena" que daba ganas de comerselos en los tallarines en lugar de las callampas. ¡Qué cosa linda! La mia figlia que es muy regodiona e muy met[illegible] en la soci tá e en la farsa, me ha besado e me ha ditto:

—Mamacita linda... Al cabo me ha comprado zapatos de gamuza y zapatos lacres de todo mi gusto...

Alora hay que espetarse hasta la proxima liquidacione que se anuncia para Diciembre. Entonces compraré por le veraneo los zapatos que necesito para la mia santa famiglia.

* * *

E buona ocurrenza la que ha tenido la **"Bombonería Novia"** que está en la calle **Huérfanos 1006** al inventare estos piccolos chupetes caramelo con palito que llaman "Lolipop", io gaspillaba la mitá de la mia fortuna en darle plata que me pedían los chicos pra comprare pastillias y dulces. Alora con veinti centimos yo los deco contentos e no me macanean. Además yo tengo confianza que no le hacen mal per le estomaco a los niños perque estan hechos con materiale de primo cartelo.

Io e descubierto que e una economia, perque como está de muda el Lolipop, puede comere uno per la calle y así engaña el hambre cuando se ha hecho tarde para volver a casa, e non hay necesitá de pasar a la cafetería a gastar un piastre. Molta grazia per le Lolipop!

Hasta domani, queridísimos lettores. Estoy muy cansata de tanto andare per las tiendas buscando cosas baratas, per les recomendare a las signoras dueñas de casa. Hasta la próxima semana. Yo les tendré un gran puñato de buonas notizias. Tuto a cuaranta.—**Barata Baratieri**

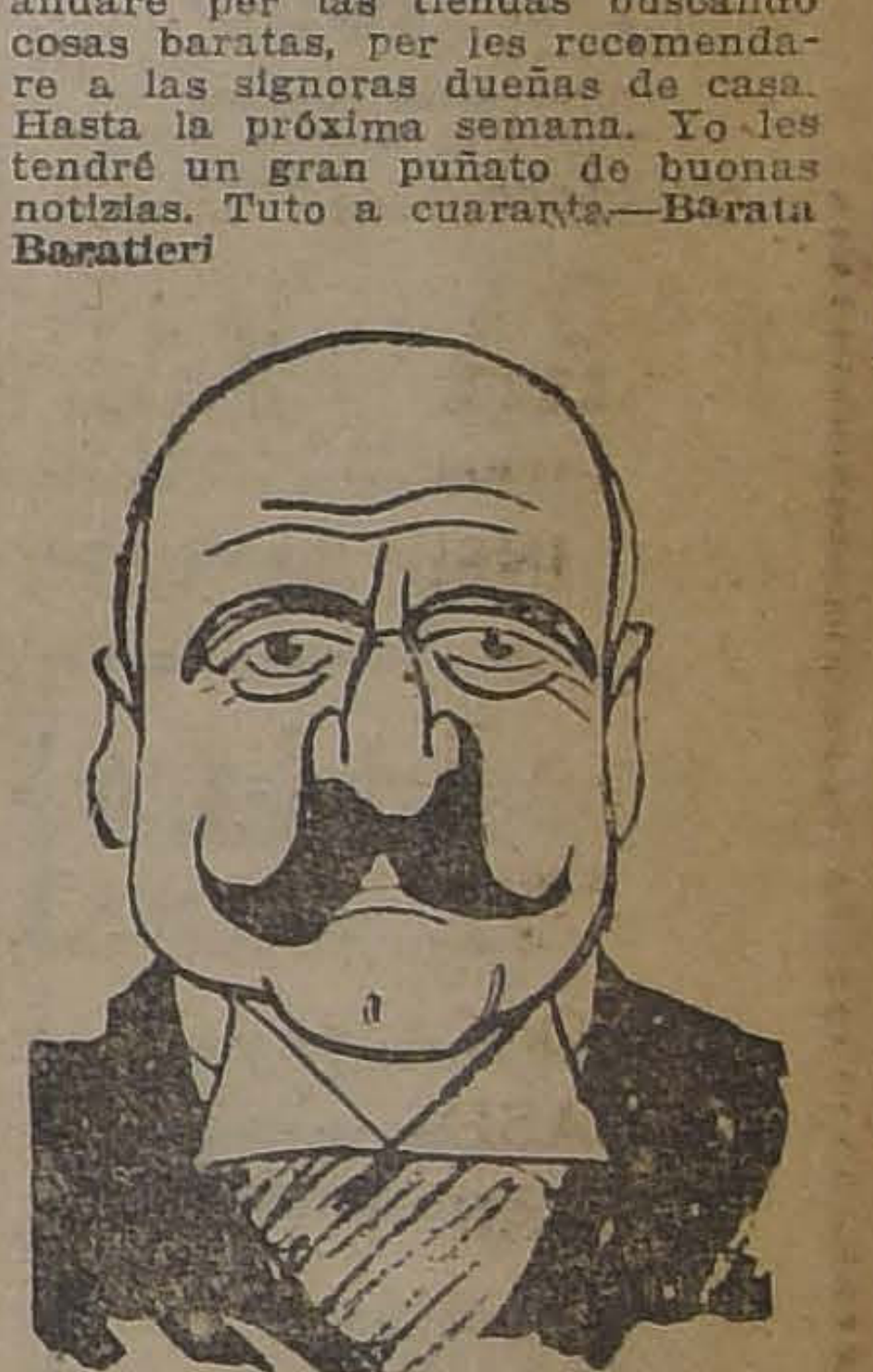

RESTAURANTS de MODA

Es un hecho conocido y lamentable que en Santiago no existan establecimientos semejantes a los que en Europa, Estados Unidos y Buenos Aires hay por centenares y que sirven para pasar un rato de solaz.

Cuando se trata de festejar a una persona que viene de afuera y se le quiere hacer conocer las "delicias" de la capital, todo santiaguino se encuentran con que no pasan de media docena los buenos restaurantes, dos o tres los paseos menos traficados en donde pasan una tarde, muy escasos los teatros que merezcan verse. A la semana de estada de una familia de otras ciudades, tiene de sobra recorridos todos los establecimientos de la índole de que nos preocupamos, y será necesario recorrer de nuevo los mismos parajes si se trata de seguir atendiendo a estas personas.

Por eso es que nosotros un descanso y un placer el hecho de que existan aquí establecimientos de la categoría del Restaurant Maxim. La empresa de este importante centro de reunión no escatima sacrificios para colocar su negocio a la altura de los mejores de su género que existen en otros países. Uno puede invitar a cualquiera persona, por refinada que sea en sus gustos, sin temor de pasar un bochorno. El servicio de mesa esmerado, rápido y espedito, la espléndida presentación de su cocina atendida por "un chef" de primer orden, la frescura y buena ventilación de sus salones y la escogida música de su orquesta, alemana de señoritas dirigida por la primer violín concertino Sta. Elena Hjarnp contratada en Buenos Aires expresamente para este establecimiento.

Hoy la dirección del Maxin ha inaugurado últimamente los dinner-Danzant que diariamente se prolongan hasta las salidas de los teatros con su excelente orquesta y el servicio de cocina.

Esta innovación nos promete una serie de noches deliciosas en el gran salón preparado especialmente para estas fiestas.

Nada complace más el espíritu que comer gratamente acompañados por amigos, después de una ruda jornada de labor, escuchando una música que hace olvidar las preocupaciones diarias. Esto hace pensar por un momento en que salimos de esta tierra para vivir en una región en que la vida es más ligera, más inmensa, más agradable.

En los Balnearios de Moda

Un compañero indispensable. — La buena música y los futuros matrimonios. — La felicidad al alcance de todos.

Difícilmente se encontrará un invento científico que haya beneficiado en mejor forma el arte de la música que éste de la impresión fonográfica de los sonidos.

Mediante una buena victrola podemos tener a nuestro alcance en el último rincón del mundo las voces más puras de la escena moderna, los violinistas y demás ejecutantes célebres, las grandes piezas en boga

Ya no existe familia que guste del buen vivir que no se vea en la imprescindible necesidad de adquirir una Victrola. Es más, no hay familia que no veranee en el campo o se vaya a balnearios distantes que no piense antes que en nada en empaquetar en forma segura su inseparable instrumento y sus discos favoritos.

Y tienen razón. La Victrola debe ser considerada como uno de los elementos que componen la felicidad humana, por cuanto ella significa distracción, arte, alegría. En cualquier parte en donde se encuentren parejas jóvenes se improvisa un baile siempre que exista uno de estos instrumentos livianos y elegantes, se enlazan en un shimmy de moda y concluyen por formar un "enlace" más trascendental y duradero.

Por suerte es un instrumento que se encuentra al alcance de todo el mundo, pues Curphey y Cía Ltd., proveedor general para Chile de las Victrolas, da toda clase de facilidades al público con el fin de que su adquisición pueda hacerse hasta por los empleados más modestos.

De este modo este aristocrático instrumento se oirá en todas partes, en los balnearios, en las casas de campo y en donde exista una Victrola; al compás de una buena música, se tejerán nuevos ensueños.

LIBROS DEL DIA

Por las Librerías

ZAMORANO y CAPERAN

—Es la época de la renovación de suscripciones de revistas extranjeras, —nos dice el señor Zamorano sonriendo.

Sonrío también y recuerdo para mis adentros una frase de don Santiago Labarca en uno de sus artículos, refiriéndose a una célebre revista de sociología: "Esta revista tiene dos suscritores en Chile: el señor Silva Somarriva y yo"..

No se puede decir otro tanto de la "Revue de Deux Mondes", de la "Revue Hebdomadaire", de "L'Ilustration", y de varias otras que tienen en nuestro país un vasto núcleo de lectores. El señor Zamorano, que es uno de los agentes de estas viejas y acreditadas revistas, puede atestiguarlo. "La Revue de Deux Mondes", especialmente, por su nutrido y selecto material de lectura, en el cual colaboran personajes de reputación mundial, críticos célebres, sociólogos, estadistas, hombres de ciencia, novelistas afamados, atrae a un grupo cada día más numeroso de gentes cultas y es, como se sabe, la publicación más antigua y prestigiosa de Francia.

El señor Zamorano es también agente de esas revistas que son un muestrario impecable del buen arte español: "La Esfera", "Nuevo Mundo", etc.

—Es la época de renovación de revistas extranjeras. . ..

—Bien, señor Zamorano. Es preciso no olvidarlo.

* * *

—¿Qué otras novedades tiene, señor Zamorano?

—Aquí tiene una novedad chilena, "Las Reminiscencias de viajes", por el diplomático chileno señor Herboso. Siete preciosos libros editados en el Japón. ¿Qué le parece la edición en cuanto al papel, portada, dibujos, etc.?

—Me parecen tan buenas como la de una edición inglesa, que es todo lo que se puede decir.

—En cuanto al contenido del libro, no necesita recomendación. Son páginas amenísimas de uno de nuestros hombres públicos más ilustrados. Dedica dos tomos al Oriente (Tierra Santa), otro al Egipto, otros a España, Colombia, Europa. . . ¿Qué otras novedades? Muchas, muchas. Aquí tiene, por ejemplo, el último libro político del Conde de Romanones, cuyas páginas se han estado publicando en "La Nación", y en "El Mercurio". Agregue este precioso álbum que todo italiano que ama a su patria debe adquirir: "Visita di S. A. R. Principe de Piamonti alla Republiche Sur-Americana". Tiene todas las fotografías más importantes de las fiestas que se le hicieron en honor del príncipe en Argentina, Chile y Uruguay. Es un recuerdo inapreciable.

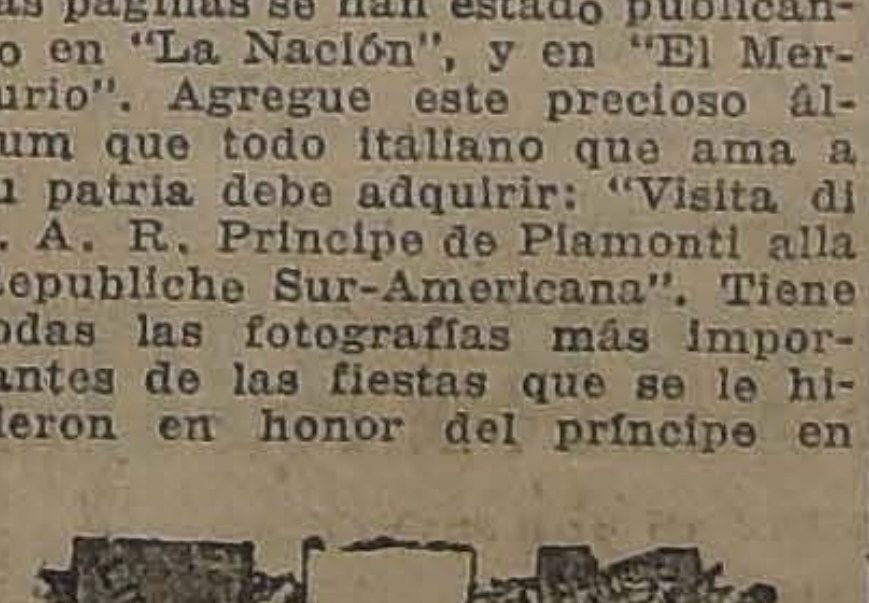

—¡Ah! — me dice el señor Zamorano, en el momento en que ya me retiro de la librería. Usted, que es aficionado a los estudios históricos y biográficos, seguramente tendrá mucho interés por la obra del señor Senén Alvarez de la Rivera, que acaba de aparager: "Biblioteca Histórico-Genealógica Asturiana, vol. I. Es una obra ricamente impresa con grabados de escudos de armas, con documentos originales y en el cual aparecen muchas genealogías de familias chilenas de origen asturiano, como de la familia Valdés, entre otras, cuyos ascendientes, por lo que puede verse aquí, tienen un origen principesco. Este libro viene a ampliar la serie de obras de esta especie que se han publicado en Chile, tales como el tan conocido "Nobiliario de la antigua capitanía General de Chile, por don Juan Luis Espejo. (Dos volúmenes en cuarto con más de 300 escudos de armas en colores) y de cuya edición soy propietario en la actualidad.

Entre los regalos que al parecer más agradaron al Cardenal Benlloch, fué justamente un ejemplar de este libro, encuadernado en perfecta pasta española hecho en Chile.

¿Y conoce usted el "Diccionario Heráldico y Genealógico de apellidos españoles y americanos" que están publicando Alberto y Arturo García Carraffa, en España? Es una obra monumental que lleva publicados 15 volúmenes y que aún está en principios. Es interesante anotar que en esta obra se cita a cada paso la del señor Espejo. También tenemos en prensa y para salir ya en estos días, otra obra de Espejo: "Relaciones y Méritos de Servicios", y en preparación el tomo III del "Nobiliario". Si usted agrega a éstos el libro "Las familias coloniales de Santiago", por don Guillermo Cuadra, editada por mí, y el de Márquez de la Plata, "Documentos Genealógicos de la familia Valdés", se encontrará ya con una magnífica colección de libros genealógicos. No sin razón se dice que los chilenos somos los más celosos cultores de nuestra historia y que no carecemos de orgullo por el origen y entroncamiento de las familias chilenas.

LIBRERIA SALVAT

Con gusto se visita esta librería de la calle Agustinas, entre Bandera y Ahumada, en donde se encuentran novedades en libros de todos los idiomas y de todas las tendencias literarias y científicas.

La Librería Salvat no es más que una sucursal de una de las casas editoras españolas más fuertes de la Península. Su especialidad son las ediciones de obras científicas y didácticas. Los médicos, ingenieros, constructores, etc., encontrarán en sus catálogos mucha materia interesante para sus conocimientos, pues la Casa Salvat se precia de estar al día en esta clase de obras.

Por pocos es desconocido también el famoso Diccionario Salvat que consta de volúmenes y más de páginas, fuera del apéndice en que se van incluyendo las palabras más modernas o que pudieron escapar a la prolija investigación de sus editores en la obra original.

El señor Salvat, distinguido e ilustrado gentleman, que figura como gerente y propietario de la casa establecida en Santiago, nos hace presente que es la ocasión de que los agricultores que aún se encuentran en Santiago con motivo de la Exposición de Animales, se interesen por conocer la Biblioteca Agrícola editada por Salvat en español y que es una magnífica traducción de la Biblioteque agricole dirigida por M. de Wery, notable agrónomo francés del Instituto Agrícola de su país, y en la cual han colaborado los más grandes especialistas de Francia. Esta biblioteca trae la última palabra en materia de abonos, cultivos, crianza, avicultura, apicultura, zootecnia, irrigación, ingeniería, agrícola, construcciones, etc.

El agricultor que no tenga en su hacienda estos libros, comete un error que en muchos casos puede traducirse en pérdida de dinero, pues no existe duda que no quede sabiamente resuelta en esta completísima Enciclopedia Agrícola. Basta leer los catálogos que a ella se refieren para comprender el extenso y minucioso trabajo que representa.

ENCICLOPEDIA AGRICOLA
Casa Editorial P. SALVAT
BARCELONA

F. SANTIVAN

FOOT-BALL

FERROVIARIOS DE VALPARAISO CONTRA CUADRO INTERNACIONAL DE LA FEDERACION CHILENA

ESTE INTERESANTE LANCE SE EFECTUARA EL DOMINGO EN LOS CAMPOS DE SPORTS DE ÑUÑOA

Nuestros aficionados esperan con interés el encuentro que sostendrá el Domingo, en los Campos Sports de Ñuñoa, el cuadro internacional de la Federación Chilena, con el poderoso conjunto de los ferroviarios porteños, que tan lucido match desorrollaron el Domingo último en el Estadio Ferroviario de Valparaíso.

En esta oportunidad se jugará por segunda vez el trofeo Jorge del Sol, prestigioso dirigente ferroviario del vecino puerto, uno de los más entusiastas por fomentar los deportes entre el personal ferroviario.

El elenco porteño vendrá integrado por hombres de la talla de Catalán, Calderón, Farías Friz, Pacheco, etc.

El público de Santigo tendrá oportunidad, al mismo tiempo, de presenciar una honrosa contienda, de estímulos a los deportistas porteños, que cuentan con tantas simpatías en todos nuestros círculos y que siempre han sido acogidos con especial complacencia.

La Metropolitana jugará el Domingo en Talca

El próximo Domingo nos anuncia que jugará la revancha con la Liga de Talca en esa ciudad.

En una de sus últimas reuniones, seleccionó los siguientes jugadores para esta jira: Cataldo, Rousseau, Ernst, Molina, Teuche, A. Rojas, los hermanos Arellano, Hamablet, Aravena, Flores, S. Pérez, Ramírez, Moreno, J. Carrasco, Flores, Abarzúa y Olguín.

La delegación irá presidida por el señor Carlos Cariola e integrada por los directores señores: Cárcamo, Dr. Aguirre y Araya Cook.

Partirán por el nocturno del Sábado próximo para regresar el Domingo después del entreciudades.

REMINGTON DE SANTIAGO V. LA LOMA DE MACUL — El Domingo último se llevaron a efecto los matchs concertados entre los primeros y segundos equipos de estos clubs, en Macul, y cuyos resultados fueron los siguientes: en la mañana jugaron los segundo equipos, venciendo el La Loma, por el score mínimo y en la tarde los primeros cuadros, ante una buena concurrencia, bajo la dirección del árbitro oficial señor Macdonald, obteniendo el triunfo el Remington, por dos goals contra uno de su contendor.

Debemos dejar constancia del juego caballeroso desplegado por ambos equipos.

CICLISMO

CLUB CICLISTA CHACABUGO. —Cita a junta general para mañana a las 9 P. M. en A. Prat 103.

CLUB CICLISTA CENTENARIO. —Cita a junta general para hoy, a las 9 P. M., en la secretaría de la Unión Ciclista de Chile, Arturo Prat 514.

Tabla: Excursión a Peñaflor para el 8 de Diciembre.

ASOCIACION CICLISTA DE SANTIAGO. — Cita a junta de delegados para hoy a las 9 1|2 P. M. en San Diego 188.

BASKET - BALL

El match de basket-ball del Domingo pasado

El Domingo 23 se verificó en la cancha de la Alameda el match de Basket-ball entre el Rayo Sporting Club y el Club Deportivo Brasil, lance presenciado por un numeroso público y que terminó con el triunfo del Club Deportivo Brasil por 16 puntos a 8, después de un reñido encuentro.

LA SEGUNDA PRESENTACION DEL EQUIPO MENDOCINO

SE MEDIRA EL JUEVES EN EL ESTADIO POLICIAL CON EL SELECCIONADO DE LA LIGA SANTIAGO

El Jueves, a las 5 P. M., el equipo representativo de Mendoza hará su segunda presentación en contra del equipo de la Liga Santiago en el Estadio Policial, cuyo primer encuentro lo sostuvo el Domingo pasado con el poderoso cuadro de la Asociación Santiago, resultando en un empate.

El cuadro de la Liga Santiago ha sido seleccionado entre sus mejores elementos, con el objeto de hacer un buen papel ante los footballistas argentinos.

Este encuentro se ha fijado para el Jueves próximo, tomando en cuenta que el equipo argentino debe trasladarse el Domingo a Valparaíso a jugar un math que esta en tramitación.

Mañana Miércoles se darán a la publicidad los dos equipos que tomarán parte, y demás detalles que el público debe conocer.

Como preliminar se ha fijado un encuentro entre los equipos del Santiago F. C. y el Brigada Central.

Después del encuentro de práctica realizado anteayer, esta entidad designó el siguiente cuadro que enfrentará al equipo argentino el próximo Jueves.

Ortíz (G. Pavez (S. V.) L. Martínez (G.) M. González (S. E.) E. Riquelme (G.), R. Tejo. (G.) L. Reyes. (S. E.) J. Zamora (S. V.) M. Díaz (G.) A. González (L. B.) P. Pérez. (S. V.)

Reservas: A Gaete (T. G.) R. Serenderos (L. B.) J. Henríquez (S. V.) M. Mutis (S. V.) C. González (C. W.), L. Erazo (L. B.), J. M. Alegría, (S. E.), y Vera (T G.)

Todos estos jugadores deberán concurrir hoy y mañana a las 6 P. M., al field de la Liga, para practicar, y serán atendidos por el secretario señor Oscar Vera y los masajistas señores René Sesenderos y Francisco Gaete.

Deberán llevar los útiles necesarios.

Capitán del elenco fué designado el señor Arturo González.

LAWN - TENNIS

EL CAMPEONATO DE LA ASOCIACION ESCOLAR

Mañana se iniciará en los "courts" del Club de Lawn-Tennis Santiago, el campeonato anual de singles y dobles.

La Asociación a este respecto adoptó las siguientes resoluciones:

Acordar una espera hasta de quince minutos después de la hora de citación, para aquellos concursantes que no lleguen al momento fijado en el fixture.

Fijar el siguiente orden de juego:

Miércoles a las 4 P. M.— Dobles: J. Ossandón - Pablo Ossandón versus Doren - Aguirre; C. Cortínez - V. Mujica, L. Bichara - A. Fierro, J. Atiaga - C. Page, M. Despouy - Germán Harnecker, M. Ossandón - Barriga.

Jueves a las 4 P. M.— Singles: H. Doren - Vial, Araos - Jorge Ossandón, Lyon - Pablo Ossandón, Ossandón - Harnecker versus Videla - Mujica.

Se hace presente a los interesados que el comité resolvió rechazar la lista de inscripciones enviadas por el Instituto Nacional debido a que éstas llegaron después de la clausura y cuando había sido confeccionado ya el sorteo reglamentario.

LOS CLUBS PIETRO DORANDO PAEVO NURMI Y HANNES KOLEHMAINEN, ELEGIRAN EL DOMINGO PROXIMO NUEVO DIRECTORIO. — Ha sido fijado el Domingo venidero, para que se efectúe la elección de nuevo directorio de estas tres instituciones pedestres.

A esta reunión que se efectuará en el Salón de la Sociedad Camilo Henríquez, Arturo Prat esquina de Copiapó (altos), deben asistir en especial los señores:

Por el Dorando: Becerra, Moraga, Machuca, Zúñiga, Sepúlveda, Morales, Castillo, Menares, Arancibia, Pedro y Juan Wadales, Pizarro, Retamales, Vargas, Castro Humberto, Gutiérrez, Astudillo, Guillermo Solís, Granado, Casanova, Marín, Segundo Ramos, Poblete, corredores infantiles, etc.

Por el Kolehmainen: Doren, Quiroz, Morales Samuel, Arévalo, Silva, Garrido, Chacón, Acuña, Zamorano, Ducasse, Gálvez Acuña, Castro, Venegas, Torres, Lillo, etc.

Por el Nurmi: Corbari, Sepúlveda, Millar, Pozo Ramón, Víctor y Domingo, Ramos Ricardo, Moraga, Solís Emilio, Dotte, González, Gutiérrez José, Urzúa, Araya, Figueroa y los que han deseado incorporarse a este Club.

Una gran Jornada Internacional

La fiesta en honor del excursionista Flores en el Centro Social Manuel Concha

El excursionista señor Alberto Flores continúa preparando su jornada por Argentina, Uruguay y Brasil que auspicia la Federación de Excursionistas y Exploradores de Chile, colectividad a la que pertenece este deportista.

Ante la Junta de Gobierno

En la tarde de ayer el señor Flores se acercó a la Moneda en donde pidió audiencia al Presidente de la Junta, general señor Luis Altamirano quien recibió a este deportista e impuesto de sus propósitos lo estimuló en sus deseos, felicitándolo por su iniciativa.

Pasó a continuación a la Comandancia General de Armas en donde saludó al general señor Pablo Dartnell, Comandante General de Armas, quien también le expresó sus aplausos por la jornada que iba a realizar y lo hizo portador de un saludo para las esferas militares de los países amigos.

Una fiesta de homenaje

El Centro Social Manuel Concha prepara para mañana a las 9.30 P. M. una gran fiesta social en honor del excursionista Flores. Se ha confeccionado un atrayente programa y se han repartido invitaciones a diversos dirigentes del deporte.

Se ha invitado a los deportistas para que concurran en gran número a estimular los esfuerzos de este joven representante de la raza que demostrará las energías de que son capaces los chilenos.

La partida del gran raid

La partida a la República Argentina la realizará el señor Flores el Domingo a las 12 M. desde la Plaza de Armas, acto que será controlado por la Federación de Excursionistas.

Cuerpo de Excursionistas Alberto Mackenna S.

El próximo Domingo llevará a cabo su cuarta excursión de la temporada, este cuerpo; el punto elegido es el fundo "Ingenio", de propiedad de don Alberto Mackenna Subercaseaux.

Mucho entusiasmo reina entre los socios por tomar parte en esta correría y a la cual se han inscrito la totalidad de ellos.

El señor Mackenna ha ofrecido todo su concurso para el mejor éxito de esta excursión.

Finalmente se nos encarga advertir a los que aún no se han inscrito, que las inscripciones quedarán cerradas impostergablemente hoy a las 9 P. M. en la sesión del Consejo de esa hora, en casa del comandante.

ATLETISMO

Federación Atlética de Chile

Hoy Martes, a las 7.30 P. M., en Huérfanos 1062, tercer piso, se efectuará la reunión que celebrará esta colectividad con el fin de elegir el nuevo directorio que regirá sus destinos en 1925, y tratar otros importantes asuntos deportivos.

La tabla es la siguiente:

1.o Memoria de la temporada de 1924.

2.o Elección de nuevo directorio.

3.o Participación del corredor Oscar Milla en la Travesía de Santiago, corrida el Domingo pasado.

4.o Unificación del atletismo.

5.o Indicaciones de los clubs Pietro Dorando y Deportivo América.

—Se advierte que los delegados deben presentar en esta sesión, sus poderes que los acredita nuevamente como tales.

Santiago Atlético

Esta colectividad ha resuelto: Nombrar al señor Rolando Salinas como único miembro de comisión recolectadora de premios.

La comisión organizadora de las fiestas en celebración del aniversario prosigue activamente confeccionando el programa que se efectuará después del campeonato interno el Domingo 7 de Diciembre. El traslado de los socios se hará en camiones cedidos galantemente por algunos entusiastas dirigentes del Club. Las tarjetas pueden ya retirarse desde hoy en Chacabuco número 59, secretaría.

El directorio que rige actualmente los destinos de la institución es el siguiente:

Presidente, señor Rafael Gil y G.; Vice-Presidente, señor Rolando Salinas; Secretario, señor Alfonso Pau; Pro-Secretario, señor L. Fuentes; Tesorero, señor Juan Leiva; Pro-Tesorero, señor Armando Villarroel; Directores, señores Luis Moller, Fernando Primard José M. Drouilly, José López, Egidio Figueroa y Julio Cerda P.

Se ruega a las personas que componen el directorio se sirvan asistir a la sesión que se efectuará el Jueves 27 del presente, a las 9 y media P. M., en Morandé número 792.

EXCURSIONISMO

FEDERACION DE EXCURSIONISTAS Y EXPLORADORES DE CHILE

EN LA REUNION DE HOY OTORGA DIVERSOS ESTIMULOS DONADOS POR EL SEÑOR JORGE MATTE GORMAZ

La Federación de Excursionistas y Exploradores de Chile, colectividad dirigente del Excursionismo en el país, de cuyas actividades nos hemos ocupado en diversas oportunidades para aplaudir sus iniciativas de progreso y prestigio para los cultores de este sano ejercicio.

Anónimas se puede decirse las labores que desarrolla esta entidad; grandes son los sacrificios de sus dirigentes que animados de un amplio espíritu deportivo trabajan activamente por mantener en cada colectividad afiliada el entusiasmo y la constancia para esta clase de lides.

Pero todos estos desvelos tienen amplio eco en los diferentes cuerpos y tanto el Jorge Matte como el Magallanes, Piloto Pardo, Santiago, Los Pirineos y Caupolican, se esmeran por intensificar día a día el gusto por el campo, la playa y la montaña y consiguen con frecuencia legiones de jóvenes que van a engrosar sus filas.

Para estimular a estas instituciones la dirigente ha do del señor don Jorge Matte máz, diversos premios que distribuídos en la sesión de jo que se verificará esta noche

La generosidad del señor te ha sido muy aplaudida por excursionistas que en más de ocasión han recibido diversas ciones de este distinguido tor de los deportes.

El Consejo de Delegados ocupará además de la elección tesorero y director.

A los señores Pablo Alurralde, perto Negrete y Enrique M. nos pide comunicarles no dejen de concurrir, pues, en esta sesión darán finiquitados asuntos de mo interés para sus respectivas instituciones, a segunda hora, reunirán los miembros que tan de la comisión de económica los juegos florales deportivos señores Luis Pezoa Guzmán, fonso Bravo, Adrián Gajardo, Pablo Hafermann, a los cuales les recomienda la asistencia.

CITACIONES

GENERAL BORGOÑO F. C.— Directorio para hoy, a las 9 P. M. en "El Mercurio".

EL SALTO F. C.—Junta para hoy, a las 8.30 P. M. en local de costumbre. Tabla: Nombrar fecha para la segunda partida con el Atlético Buín F. C., por el trofeo Jorquera.

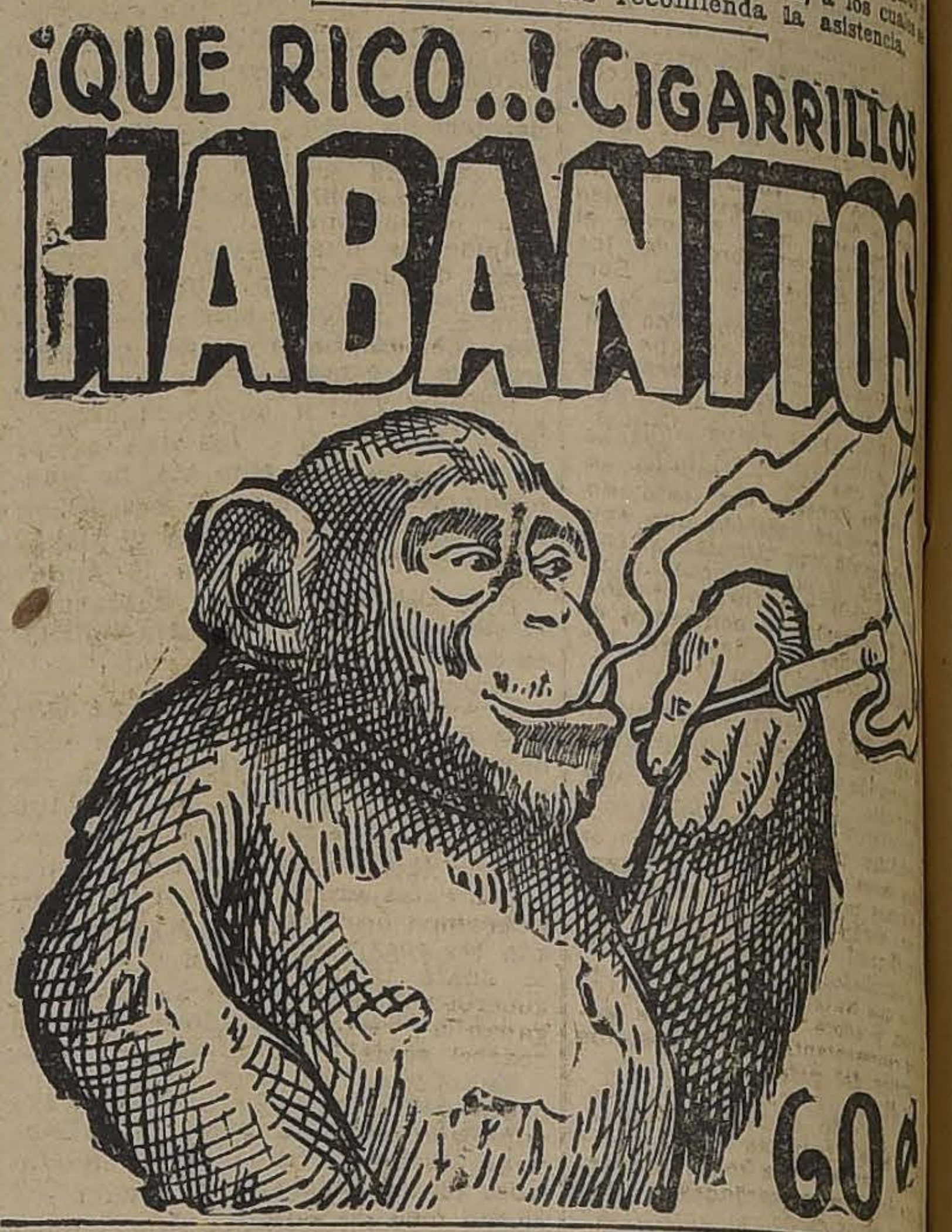

SILLAS

FABRICA NACIONAL

"La Gran Rapid"

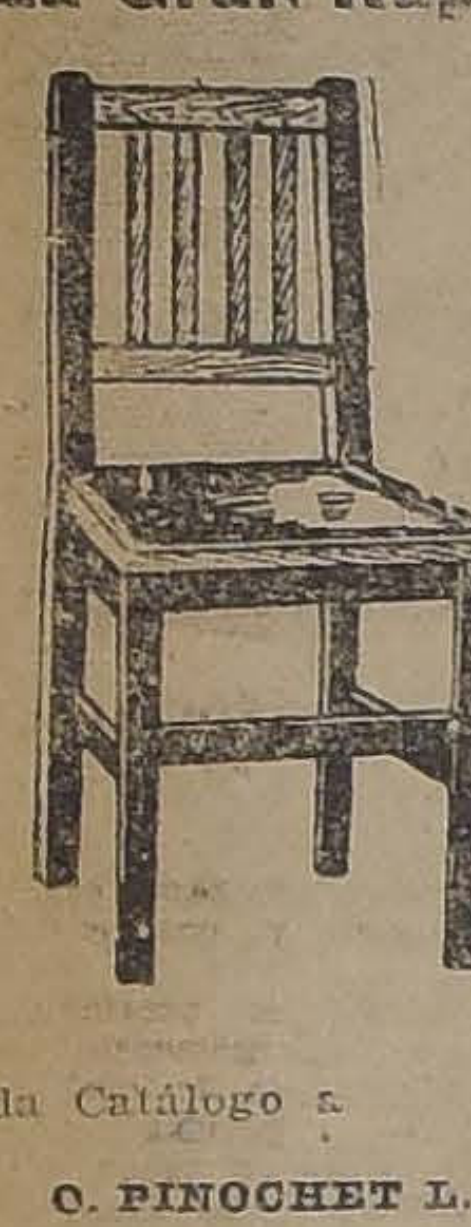

Delicias 3538

Delicias 3538

Pida Catálogo a

O. PINOCHET L.

Santiago. —:— Casilla 4531.

JOVEN

Señora o señorita

que disponga de cinco a diez mil pesos y desee afianzar porvenir, ofrezco asociarla negocio profesional de grandes utilidades.

Ofertas a DELICIAS 2595, DE 12 A 3 P. M.

Propuestas Públicas

Pídense propuestas públicas para dotar de local a la Escuela N.o 129 del departamento de Santiago, dentro del siguiente radio: Alameda, Maestranza, Marín, Lira. — Canon anual: $ 2 000.

Las propuestas se abrirán el día de Diciembre en la Sección Locales de la Dirección General de Educación Primaria, a las 3 P. M., en donde se darán los datos que se soliciten.

EL DIRECTOR GENERAL DE EDUCACION PRIMARIA

Limones sin helar

grandes, a diez centavos, Depósito de Frutas de Naltagua, Mercado Central.

MAPOCHO 910

Propiedades de Renta

Compramos varias

De $ 50,000 a $ 300,000

para cliente exclusivo que desea invertir en menor, una importante suma antes de fines de año, GARANTIZAMOS NEGOCIO INMEDIATO SI LOS PRECIOS SON COMERCIALES.

Enviar detalles a OFICINA:

Alfredo L. Ratinoff & Co.

832 — AGUSTINAS — 832

MUEBLERIA

LA ARGENTINA

214 - Bandera - 220

José Gurfinkel

GRAN SURTIDO DE MUEBLES DE TODOS ESTILOS FABRICA:

CHILOE 1310

A precios más bajos que en todas las Mueblerías. Antes de hacer sus compras, consulte mis precios.

CODHPLIO

Da fuerzas y energía a los débiles

GUAYACOLINA

CURA LAS TOSES REBELDES

"PHILIPS"

LA MAS POPULAR Y ACREDITADA LAMPARILLA ELECTRICA

INSUPERABLE POR SU BUENA LUZ, DURACION Y GRAN ECONOMIA

En venta en todas las casas del ramo.

Importadores:

MORRISON & CO. — SANTIAGO

PERRITA EXTRAVIADA

Gratificación se dará a quien entregue en Compañía 2695, una perrita policial perdida el Sábado a las 9 de la noche. Responde al nombre de "LOTTE".

CALVICIE

Es curable con

Específico Benguria

CANAS, grasas, aceites y seborreas.

Dr. R. Benguria B.

MONEDA 875

N.o

BENGURIA

Su cabellera puede ser tan hermosa como usted lo desee, usando el ESPECIFICO BOLIVIANO BENGURIA. Consulte hoy mismo al

Dr. RAFAEL BENGURIA B.

MONEDA 875. — CASILLA 2426. — SANTIAGO.

PARA LAS GUAGUAS

Cuando falta la leche materna el mejor alimento es el

ALIMENTO CHILE

Pídalo en todas las Boticas.

LABORATORIO CHILE

CHLORODYNA

del Dr. J. COLLIS BROWNE

de un valor inestimable contra

RESFRIADOS, ASMA BRONQUITIS

seguro remedio contra las

FIEBRES

Las Celebridades médicas, la Prensa y el Público han podido ya darse cuenta de los excelentes efectos de esta medicina.

UNICOS FABRICANTES

J. T. DAVENPORT Ld Londres

Se halla en todas las farmacias

Propuestas públicas

Pídense propuestas públicas para dotar de local a las escuelas que a continuación se expresan del departamento de Santiago, y por las rentas anuales que se indican, dentro del siguiente radio:

Anexo Escuela N.o 204.—Radio: Santo Domingo, ambas aceras, entre Lourdes y San Luis, por el Norte, calle Apóstol Santiago y Quinta Normal, por el Sur. Canon anual, 2,400 pesos.

Escuela Vocacional N.o 3.—Radio: Norte, Alameda; Sur, Diez de Julio; Oriente, San Francisco; Poniente, Vergara. Canon anual: $ 15,000.

Las propuestas se abrirán el 29 del actual, a las 3 P. M., en la Sección Locales de la Dirección General de Educación Primaria, donde se darán los datos que se soliciten.

El Director General de Educación Primaria. N—29

CORRESPONDENT

wanted for spanish and english.

Apply to Casilla 207, Santiago.

SACOS VACIOS

Trigueros, Cebaderos y Paperos nuevos, tipo 80 kgs. Trigueros, Cebaderos y Paperos de un solo uso, tipo 80 y 100 kgs. Trigueros de segunda. Aveneros, Afrecheros, Carboneros especiales con retobos Leñeros, Saleros, Caleros, Cementeros, etc, vende constantemente por pequeñas y grandes partidas.

JOSE MUGGLI

EXPOSICION 250 — TELEFONO 241. ESTACION

CASILLA 345 — SANTIAGO

EXITO SIN PRECEDENTES

El debut de la Orquesta Alemana, estrenada anoche en el **MAXIM RESTAURANT** ha sido un éxito sin precedentes.

Sólo oyéndola pueden creer en su grandiosidad.

Tocará diariamente de 12 a 2 de 7 a 9 y de 9 y media a 1 A. M.

Todo el que guste deleitarse con una buena música, no tiene más que acudir a las horas indicadas al **MAXIM.**

Nuestra sección Cocina trabajará todos los días hasta la salida de los teatros.

Los comedores independientes del **MAXIM** son los únicos confortables.

AGUSTINAS 1036

TELEFONO 1972

MALETERIA AMERICANA

AHUMADA 318

Llegó gran surtido en carteras y maletines para señora.

FABRICACION

— DE —

CAJONES Y JAVAS

De todas clases y hay listo para ENTREGA INMEDIATA CAJONES VINEROS y COGNAQUEROS

"LA REPUBLICA"

BARRACA Y FABRICA

Domeyko 2354 — Teléfono 182 Parque

FABRICACION

DE PUERTAS, VENTANAS Y GALERIAS DE TODAS CLASES

hace y tiene listas para entrega inmediata

'LA REPUBLICA"

Baraca y Fábrica de Maderas

DOMEYKO 2354

TELEFONO 182 PARQUE

A los Agricultores y Comerciantes

que deseen transporte dentro y fuera de Santiago en auto-camión de gran tonelaje, dirigirse a:

L. ALBONICO M.

Oficina: Santo Domingo N.o 1766 — Teléfono In. Crutr. 3051

FERROCARRILES DEL ESTADO

(N.º 56) SERVICIO DE COCHES DORMITORIOS POR EL NOCTURNO AL SUR

A partir del 1.º de Diciembre próximo, se modificará el servicio de coches dormitorios por el nocturno al Sur. Correrán los siguientes coches en los días que se indican:

Alameda a Talcahuano y vice-versa	Diario
Alameda a Temuco y vice-versa	Diario
Alameda a Chillán	Lunes y Jueves
Alameda a Renaico	Sábados
Alameda a Valdivia	Sábados y Domingos
Alameda a Osorno	Martes y Jueves
De Osorno a Alameda	Viernes y Sábados
De Valdivia a Alameda	Lunes y Miércoles
De Renaico a Alameda	Domingos
De Chillán a Alameda	Martes y Viernes

Más datos dará la Oficina de Informaciones de la Empresa, Huérfanos N.º 1153, donde puede hacerse la reserva de camas para estos coches. El Jefe del Departamento de Transporte.

Solicítanse propuestas públicas para el 23 de Enero, por y remaches para refuerzo de puentes.

Bases y antecedentes en la Secretaría del Departamento de Materiales y Almacenes, Alameda

Santiago, 23 de 1924.

VENTAJOSO REMATE

El 28 de Noviembre, a las 5 P. M., en el estudio del Abogado señor Antonio Planet C., ESTADO 91, oficina 9, se rematará la propiedad situada en

SAN FRANCISCO Núms. 1502-1506

Por el MINIMUM DE $ 35,000

El precio se pagará con 20,000 pesos al contado y el saldo el 28 de Marzo próximo. Títulos y demás antecedentes en el estudio del señor Planet, de 4 a 6 P. M.

NO ES TINTURA

Fortalece la raíz y vuelve el pelo viejo a su estado natural. Las CANAS se curan radicalmente.

Dr. R. BENGURIA B. —:— MONEDA 875.

RAULI Y LINGUE

mach. 1x2 1|2, a $ 0.70 cada uno.

BARRACA

LA REPUBLICA

Para curar un resfriado en un día

todo el mundo toma el LAXATIVO BROMO QUININA (Pastillas). Los boticarios devolverán el dinero si deja de curar. La firma de la W. Grove se halla en cada cajita.

JABON BORAXOL SIN RIVAL

La Junta Central Ferroviaria se dirige a los ferroviarios del país

DA CUENTA DE SU ACTUACION CON MOTIVO DE LA ULTIMA HUELGA DECLARADA ENTRE EL PERSONAL DE SAN BERNARDO Y PARTE DEL DE SANTIAGO

DICE QUE, COMO EL MOVIMIENTO SE SOLUCIONO CONFORME LO PIDIERA LA JUNTA, LOS DELEGADOS QUE HABIAN ACORDADO RENUNCIAR, DESISTEN DE ESTE PROPOSITO

Con motivo de las incidencias habidas recientemente en Santiago la Junta Central Ferroviaria, ha enviado al través del país, el siguiente manifiesto:

"Santiago, 24 de Noviembre de 1924. — Compañero Secretario General:

Me es grato dirigirme a Ud. y por su digno intermedio a los demás camaradas de ésa, a fin de darles cuenta de las incidencias habidas recientemente entre el personal de la Maestranza de San Bernardo, y una parte del de Santiago.

Como se recordará, a raíz del cambio de Gobierno habido en la República; y cuando los dirigentes del gremio ferroviario se encontraban reunidos en el reciente Congreso de Ovalle, en esta capital se formó un Comité, en el que estaban representados todos los personales de los diferentes talleres de las Maestranzas de Santiago y San Bernardo.

Regresada la Junta Central a Santiago, y una vez que se hizo cargo de su puesto, este Comité no tuvo la gentileza de llegar hasta su salón de reuniones y ni mucho menos, trató de buscar un arreglo a esta situación. Por el contrario. Desde un principio, se empezó a desprestigiar a la dirigente elegida en Ovalle.

Sin embargo, el suscrito, en su carácter de secretario general, hizo algunas gestiones para fusionar el Comité con los miembros de los Consejos de Santiago y San Bernardo.

Pero estas tramitaciones no obtuvieron el éxito que se deseaba.

Andando el tiempo, este Comit se declaró públicamente el enemigo más decidido de la Junta Central a la que le imputaba cargos graves como el de que ella no representaba a ningún Consejo. Con este motivo, se recordará también que esta secretaría envió una circular al través del país, y como consecuencia de ella, recibió una franca demostración de adhesión y confianza de todos los Consejos, demostración que hemos agradecido en lo que vale.

Durante este tiempo, los miembros del Comité fueron disgregándose, entrando a actuar única y exclusivamente, un número reducido de compañeros, quienes convocaban a asambleas plenarias, a las que muchas veces se hicieron representar algunos miembros del Ejército, quienes, según ha podido saber la Junta Central últimamente, y se ha comprobado: asistían en la creencia que trataban con elementos de orden, y sobre todo con los genuinos representantes de todos los ferroviarios del país.

Pero dichos representantes del Ejército, vinieron a descepcionarse cuando esas famosas asambleas plenarias, empezaron a tomar acuerdos que constituían verdaderas utopías y en otros casos, se aprobaban mociones por las que se menoscababa el prestigio y honorabilidad del Director General de la Empresa y el mismo Cuerpo Directivo de los Ferrocarriles.

A raíz de una de estas últimas publicaciones, el Gobierno llamó entonces al Director, a quien le pidió que exigiese la más estricta disciplina dentro de los ferrocarriles y el respeto a sus superiores, circunstancias estas que la Junta Central, no duda que caracteriza a los miembros que forman en las filas de la Federación Ferroviaria de Chile.

Con este motivo, y como en la aludida publicación se pedía se enjuiciara al Director de la Empresa, este funcionario dando cumplimiento a lo pedido por el Gobierno, tomó la medida de suspender por 8 días de sus labores, a todos los que actuaban frente a este movimiento que, por otra parte, era inspirado por ciertos elementos comunistas.

Pocos días antes que terminara este plazo, y como continuasen los ataques a la Dirección de la Empresa, se dictó entonces un decreto por el que se ordenaba el traslado a otras zonas de los compañeros Ambrosio Torres, Juan Muñoz, Pedro Movano, Angel Mella y Arturo Véliz.

Esta determinación produjo cierta efervescencia entre el elemento ferroviario que simpatizaba con ellos, y aún entre los mismos organizados. Con este motivo, se reunió el personal de San Bernardo en una asamblea plenaria a la que asistieron también algunos compañeros que trabajan en Santiago. En esta reunión, se entró a considerar la situación que se había creado a estos compañeros, la que con el traslado, los iba a perjudicar notablemente en sus hogares.

Como consecuencias de dicha reunión, se acordó entonces paralizar las labores en las Maestranzas de San Bernardo y Santiago, para tomar algún temperamento definitivo en este asunto.

En efecto, al día siguiente, o sea en la tarde del Miércoles 19, se reunían dichos compañeros y después de un largo debate, y reconociendo la falta que habían cometido en el sentido de mantenerse aislados de la Junta Central, autorizaron entonces a los mismos compañeros que formaban el Comité; para que iniciaran gestiones de avenimiento con nosotros.

La resolución de los compañeros, fué recibida con todo entusiasmo por los miembros de la Junta, la que inmediatamente provocó una reunión, la que se verificó en la tarde de ese mismo día. Presidía esta comisión, el compañero Juan Muñoz, y entre otros, la integraban los compañeros afectados con el traslado a otras zonas.

Durante esta reunión, compañero secretario, los miembros que componemos la Junta Central, recibimos la más grata impresión, porque supimos apreciar debidamente la hidalguía, de aquellos compañeros que en otros días, habían estado atacándonos.

Digo ésto, porque en el transcurso de la sesión, de la cual está la debida constancia en el libro de actas de la Junta; los compañeros Juan Muñoz, Ambrosio Torres y Angel Mella, dijeron "que reconocían que habían obrado mal y que no era propio, que por estas circunstancias, es decir, el comportamiento indebido de unos cuantos compañeros, se fueran a perjudicar las demás masas.

Con estas expresiones que las consideramos profundamente sinceras y aún las continuamos apreciando así; la Junta tendió entonces su brazo generoso a esos compañeros que llegaban a "reconocer nuestro querido cuartel social".

En efecto, se firmó entonces el pacto de fusión, documento que fué publicado por toda la prensa de Santiago, incluso también la de Valparaíso en sus ediciones del día Jueves 20 del mes en curso.

Aceptada esta fusión, la Junta consideró de su deber, defender oficialmente a esos compañeros que iban a ser trasladados a otras zonas, lo que iba a significar un perjuicio para sus hogares por cuanto varios de ellos son padres de familia cuyos hijos se educan en los establecimientos de Santiago.

Al iniciar estas gestiones, compañero secretario, me es grato dejar constancia, el rasgo de honradez demostrado por los compañeros afectados quienes manifestaron a la Junta Central, que ellos estaban dispuestos, en homenaje a sus demás compañeros, a aceptar otro castigo, siempre que no fuera el de traslado a las otras zonas. Así, por ejemplo, los compañeros Arturo Véliz y Juan Muñoz, dijeron que estaban dispuestos a recibir un castigo de 2 meses de suspensión, siempre que quedaran en Santiago, y San Bernardo respectivamente.

Por su parte, el compañero Ambrosio Torres, manifestó que él, antes que se le trasladara, prefería su separación de la Empresa, como así se lo manifestó al propio señor director, quien, por su parte, dijo que eso no podía hacerlo.

Iniciadas las gestiones de arreglo, la Junta acordó pedir entonces a los compañeros reunidos en Bascuñán designaran una delegación de sus miembros para conferenciar con el Director y pedir la derogación del decreto de traslado, cuyo documento, fué publicado en los diarios el Viernes después de haber sido leído y aprobado por los afectados y por la comisión respectiva.

Trasladados a la Dirección, hicimos entrega del documento en cuestión, pero el señor Director, manifestó que él no derogaría el decreto atribuyendo que dicha medida, había sido tomada en resguardo de la disciplina. que debe reinar en los Ferrocarriles.

En estas circunstancias, y agotados todos los medios posibles, acordamos entonces dirigirnos al Presidente de la Junta de Gobierno, comisión que se cumplió en la tarde del Jueves después de una reunión que se celebraba en Bascuñán. Integraban esta comisión, siete compañeros designados por la asamblea.

Llegados a donde el general señor Altamirano, el Presidente de la Junta de Gobierno, no tuvo inconvenientes en interponer sus influencias a fin de lograr la derogación del decreto de traslado, y pedir, en cambio, otro castigo a fin de cumplir las disposiciones de la Dirección. Si aceptamos otro castigo, lo hicimos porque los mismos compañeros afectados, reconocieron también, hidalgamente, que habían faltado, como lo prueba la reconsideración de los acuerdos que originaron estas dificultades.

Con la promesa del general Altamirano, regresamos a dar cuenta a la asamblea. Oídas las explicaciones que dieran los delegados de la Junta Central, éstos fueron aclamados por la asamblea, pero, desgraciadamente, después habló el compañero Sierra, de San Bernardo, quien dijo que la Junta se había ido a humillar ante el Gobierno y pronunció una peroración que trajo como consecuencias, que cierto elemento del que allí estaba reunido, rompieran con cargos para los dirigentes, después que la misma asamblea había sido la que pidió la entrevista e intervención del Presidente de la Junta de Gobierno.

Con esta peroración, se produjo entonces la consecuente efervescencia entre los asistentes, varios de los cuales dudaron de la promesa que hiciera a la comisión el general Altamirano.

En estas circunstancias, se entró a designar otra comisión para que se trasladara a la Moneda, y obtuviera un documento, — si era posible, del señor Altamirano,—en el que ates tiguara que se iba a derogar el decreto de traslado. Felizmente, cuando se trataba este asunto, llegó hasta el local de Bascuñán, un agente de la Sección de Seguridad, quien iba mandado por la Presidencia, para que dijera al infrascrito que el general Altamirano lo deseaba en la Presidencia.

Entonces el secetario general de la Junta Central, obrando conforme a la honradez social se lo exije, pidió a la asamblea designara una comisión para que lo acompañara a la Moneda. Integraban esta comisión dos delegados designados por los compañeros allí reunidos.

Llegados a la Presidencia, el Presidente de la Junta de Gobierno nos manifestó que, como era tarde, el decreto de derogación de traslado, no iría a alcanzar a ser tramitado por la Dirección por lo cual había considerado de interés, dar a conocer a los obreros esta circunstancia. Por lo demás, agregó, el decreto ya está firmado sólo falta que llegue hasta la Administración de la zona y jefatura de la Maestranza de San Bernardo. Por su parte, la comisión se había comprometido a que los compañeros en huelga, saldrían al día siguiente a sus labores.

DECLARACION DE HUELGA GENERAL

Mientras hacíamos estas gestiones, ciertos elementos extraños al de ferroviarios que siempre se entremete en dichas asambleas celebradas en Bascuñán, habían insinuado el acuerdo de ir a un paro general nacional para el caso que no se solucionaran estas dificultades.

Debo dejar constancia, compañero secretario, que los más interesados en este movimiento, era cierto elemento comunista que se haba aprovechado de las incidencias, para llevar a los ferroviarios a una situación que la mayoría no quería, cual era la de ir a un movimiento nacional.

Para esta oposición, se hicieron valer muchas circunstancias, todas ellas bien razonadas entre otras, como la que el gremio no estaba en situación de ir a un paro y más todava si se tomaba en cuenta que dichas dificultades habían sido zanjadas con la derogación del decreto de traslado de los compañeros.

Sin embargo, el elemento comunista, desgraciadamente introducido entre algunos compañeros; viendo que ahora había entrado a actuar la Junta Central; deseaba que este organismo declarara la huelga nacional en circunstancias que le prohiben sus mismos estatutos; por cuanto esa resolución debe ser pedida por la mayoría de los Consejos que la forman.

Por nuestra parte, deslindamos nuestra responsabilidad ante la declaratoria de huelga por cuanto los mismos estatutos, autorizan a los consejos zonales, para ir a una huelga en cuyo caso, ellos son los responsables de las consecuencias.

Esto lo hicimos nosotros, no por "cobardía" como se ha dicho si no que en resguardo del respeto que nos merece la Carta Orgánica y también porque pudimos apreciar que el movimiento, había nacido enfermizamente por cuanto la huelga fué provocada por elementos exaltados que no pesaban las consecuencias de tal huelga. Y no así la mayoría de los compañeros que a sabiendas que ya había sido derogado el decreto de traslado, deseaban salir a sus faenas y ayudar monetariamente a los camaradas que iban a recibir otro castigo de suspensión, cuya duración aún no se conocía por cuanto el decreto no había sido tramitado.

Sin embargo, compañero secretario, fueron numerosos los elementos extraños que insinuaban la huelga nacional; ante lo cual había empezado a entrometerse también, la misma Junta Ejecutiva de la Federación Obrera, cuyas tendencias, todos las conocemos debidamnte.

Otra razón fundamental que tomó en cuenta la Junta, fué la de que en el pacto de fusión, no se estipuló por supuesto, que la Junta solicitara un pronunciamiento de los demás consejos. Muy por el contrario esta secretaría, se aprestaba para haber comunicado la fusión definitiva de ese elemento de San Bernardo y parte del de Santiago, que permanece alejado de la Federalión.

Pero desgraciadamente no sucedió así.

SE OBTIENE EL DOCUMENTO DESEADO

Durante la entrevista con el Presidente de la Junta de Gobierno obtuvimos el documento que pedía la asamblea a fin de saber definitivamente si dicho decreto iba a ser derogado o nó.

Cuando leí el mencionado documento, agregué que dicha petición había sido solicitada por la Junta y el Comité, cosa que la hice porque firmado el pacto de fusión, en "las tramitaciones estas, era necesario que tenían que entrar a actuar también dichos compañeros. Este hecho, y como la derogación del traslado se obtuvo a cambio de otro castigo—repito que aun no se conocía— la asamblea; inyectada con elementos extraños, insistió en ir a una huelga nacional. Con esto, los que componemos la Junta Central, pudimos apreciar que esta campaña tendía a desmoralizarse por cuanto si los afectados aceptaban el temperamento acordado, algunos compañeros exaltados, no lo aceptaba.

Con esto, apreciamos que ya no se perseguía entonces una causa justa, sino que se trataba de arrastrar a la Junta Central y con ella a los demás federados de todo el país, a una situación que ni la Junta ni la mayoría de los de Santiago, aceptábamos. Mas, compañero secretario general, cuando se dió esta cuenta, ese elemento extraño a los ferroviarios, encabezados por algunos ferroviarios comunistas; empezaron a dudar de la actuación honrada de la Junta Central y aún de los demás camaradas que nos habían acompañado en las diligencias de solución de este conflicto.

En esta situación, la Junta acordó no presentarse más a las sesiones de Bascuñán, por cuanto a ellas asistían elementos extraños a los ferroviarios.

Mientras tanto, continuaba la huelga, y en cada una de las asambleas, se tomaban acuerdos tendientes a tratar de llevar a los ferroviarios a una huelga nacional.

Continuando en estas incidencias, el elemento subersivo; condenó a la Junta Central, a la que dijo, "se había vendido" en este movimiento.

Naturalmente estas declaraciones, produjeron una efervescencia entre los compañeros, quienes en la tarde del Viernes, enviaron una comisión numerosa la que, en tono imperativo, trató de llevar a la fuerza al infrascrito, a fin de dejar nulos los acuerdos de la Junta.

Esta aspiración, no fué cumplida, porque nosotros, cuando tomamos dichos acuerdos, de no ir a esas asambleas por no estar con los compañeros que no deseábamos, no estábamos dispuestos después a reconsiderarlo, siempre que la situación no cambiara.

Así se siguió una nueva incidencia, la que llegó hasta la 8.ª comisaría, a donde fueran los compañeros del Comité, diciendo que la Junta había tergiversado un documento del Presidente de la Junta de Gobierno, documento que ya ha sido publicado por la prensa.

Aquí, dichos compañeros, tuvieron que sufrir la triste consecuencia de una profunda equivocación, por cuanto el infrascrito, inmediatamente entregó al comisario, el documento aludido. Los compañeros reconocieron entonces, que habían dado un mal paso y cayeron en consecuencia, en el ridículo ante el comisario y demás autoridades.

Largo me sería, compañero secretario, analizar más detalladamente estas dificultades. Debo ahora entrar a decirle sobre la renuncia que trató de presentar la Junta Central en vista de que ese elemento comunista ferroviario, quería que declarásemos el paro nacional, siendo qeu la mayoría de Santiago no quería ir a tal movimiento, y sobre todo, el incidente había sido ya solucionado. Sólo se esperaba el decreto de derogación del traslado y el tiempo de suspensión que se les iba a imponer a los compañeros antes mencionados; para que los huelguistas salieran a su trabajo.

Al firmar el pacto de fusión, los compañeros designaron una delegación de tres camaradas que iban a integrar provisoriamente la Junta Central, mientras se iba a la elección del delegado ante la Junta de la II zona, y el otro del personal de San Bernardo.

Estos compañeros, desgraciadamente, jamás se presentaron a las reuniones que tuviera la Junta, aún cuando se hicieron publicaciones, citación por medio de la prensa.

Con este motivo, comprendimos entonces, que dichos compañeros, al solicitar la intervención de la Junta, no obraban honradamente, como lo prueban las cuentas que dieran a sus asambleas y las demás manifestaciones de desconfianza demostradas por el elemento exaltado. La Junta Central, en resguardo de la organización, velando por el prestigio a que es acreedor este organismo, y sobre todo, velando por el bienestar de todos sus representados, desistió de su propósito de renuncia, y acordó dar a conocer su actuación, a través del país, por medio de este manifiesto.

Esto es, compañero secretario, cuanto puedo decir a Ud. respecto al origen y motivos de la huelga y la actuación honrada para nosotros que le cupo a la Junta Central.

Por esto, esperamos que ese Consejo se pronuncie ante nuestra actitud, que según hemos sabido, el Consejo de Santiago, se apresta también para dar testimonio de ella.

Finalmente, compañero secretario general, me es muy honroso también dejar constancia que nuestra actitud, ha sido dada a conocer también por la misma Dirección de la Empresa de los Ferrocarriles, actuación que trajo como consecuencia, la vuelta al trabajo de los compañeros en huelga, y el castigo de 15 días para los compañeros que iban a ser trasladados a otra zona, y sin que se tomaran represalias para los huelguistas.

Saluda a Ud. y por su intermedio a todos los demás camaradas de ésa. Por la Junta Central Ferroviaria. (Fdo.). — **Arturo González Toledo**, Secretario General de la Junta Central Ferroviaria."

"P. D. — También cumplo con el deber de manifestarle, que la Junta, en resguardo de los intereses de todos los organizados que representa al través del país ha acordado dar cuenta de su resolución, de desistir de su renuncia, al Director General de la Empresa y al Presidente de la Junta de Gobierno.

—Esta tarde a las seis deberá sesionar extraordinariamente la Junta Central.

LA FEDERACION DE EMPLEADOS A CONTRATA HACE UNA PRESENTACION A LA DIRECCION GENERAL

SE SOLICITA PERMISO PARA LOS EMPLEADOS DE BODEGAS Y TELEGRAFOS.—LA ELECCION DEL DIRECTORIO

La Federación de Empleados a Contrata de los Ferrocarriles ha presentado, con fecha de ayer, la siguiente solicitud a la Dirección. General.

"La Federación de Empleados a contrata de los Ferrocarriles, que tengo la honra de presidir en su calidad de patrocinante del personal de las bodegas y telégrafos de toda la red, en consideración a la justicia que encierra la petición y de las repetidas presentaciones aisladas que estos empleados han hecho a sus respectivas autoridades zonales sin tener hasta hoy una resolución favorable, viene en rogar al señor Director General de los Ferrocarriles se digne ordenar se dé al personal de las bodegas el descanso reglamentario de cuatro días al mes, o sea el cierre de las bodegas en los días Domingo, y asimismo se sirva ordenar la entrada a las siete A. M., a este personal en el primer trimestre del año, y conceder al personal de telégrafos cuatro días de descanso a los diurnos y cinco a los nocturnos en todos los meses.

En consecuencia, al señor Director General le ruegan los empleados de bodegas y telégrafos de toda la zona, se sirva así ordenarlo. — Juan de D. Zúñiga, presidente. — Pedro Carvacho, pro-secretario.

LA ELECCION DE DIRECTORIO

El Domingo próximo deberá reunirse el Directorio de esta institución a fin de formar la lista de candidatos a los puestos directivos que deberán regir los destinos de la corporación durante el año 1925.

Por la importancia del asunto se nos pide rogar a los socios de la Federación se sirva concurrir a este acto de tanta importancia para el futuro de la corporación.

EN EL HOGAR DE LA JUNTA CENTRAL FERROVIARIA

Entusiasmo se nota entre el elemento organizado de Santiago, por asistir a la velada-conferencia que viene auspiciando el Consejo dependiente de la Junta Central.

En esta velada, el doctor, señor Angel C. Sanhueza, dictará una interesante conferencia sobre lo que hace Estados Unidos por la defensa de la infancia y lo que debemos hacer en Chile.

Con este motivo, se ha confeccionado un buen programa literario-musical, a cargo de algunos elementos de la Asociación.

Con este motivo, se nos encarga invitar al presidente de esta corporación, señor Arturo Díaz, pase hoy en la tarde, al Hogar de la Junta Central, ubicado en San Alfonso N.o 444.

La entrada a esta velada, será completamente gratuita.

EN LA SOCIEDAD DE JUBILADOS DE LOS FRROCARRILES

Esta tarde, a las [illegible] deberá reunirse la Sociedad de empleados jubilados de la empresa de los Ferrocarriles, a fin de oír la cuenta que dará la comisión encargada de la redacción de los estatutos por los que se regirá esta entidad.

Dicha reunión, se llevará a efecto en los salones del Hogar de la Junta Central, ubicado en San Alfonso N.o 444.

Entre este elemento, existe un marcado interés por asistir a la reunión.

FIESTAS SOCIALES

Centro Recreativo Victoria.—Para hoy a clase instructiva, a las 8 P. M., en su local: Independencia, Lo Negrete 1864.

Centro Policial "Manuel Concha P."—Hoy habrá clase instructiva para los socios y socias, de 9 a 10 P. M., después baile familiar hasta las 12 P. M.

Centro Recreativo "Artes Gráficas".—Este Centro efectuará mañana, en su local social, Alameda 1833, la inauguración del primer Miércoles de moda.

CITACIONES

Centro Recreativo "Artes Gráficas".—A sesión de Directorio para mañana, a las 9 1|2 P. M., en el local, Alameda 1833.

Cuadro Dramático Nicanor de la Sotta.—A sus socios y ex-socios a junta general para hoy, a las 8 1|2 P. M., en casa del ex-director artístico, señor Octavio Lizama, en Matucana 706.

Sociedad de S. M. "Juan M. Dávila".—A junta general extraordinaria para mañana, a las 9 P. M.

Círculo "Arturo Prat" de la Unión Nacional.—Hoy a las 9.30 P. M., celebrará sesión ordinaria el Directorio de esta nistitución, en Arturo Prat 1448.

Unión de Talladores y Escultores en Maderas.—Para el Jueves, a las 8 P. M., los delegados de personales de fábrica de muebles, en Nataniel 477.

Centro Social y Deportivo "Adolfo Morales".—Esta noche, a las 9 P. M., en su local social de Bandera N.o 848, sesionará con el objeto de acordar varios festejos motivados por la clasificación de nuestro socio señor Masannó quien salió campeón peso pesado en la eliminatoria para la competencia suramericana de Box. Además se tratará de la elección del presidente en reemplazo del señor Mackines, quien renunció indeclinablemente.

Sociedad Socorros Mutuos Chauffeurs de Chile.—Hoy, clase instructiva y junta de la comisin de fiestas para tratar asuntos de importancia que tratar.

Centro Social y Deportivo Adolfo Morales.—A junta general para hoy, a las 9 P. M.

VARIOS

El señor José Antonio Olivares, inventor de la fonola de madera, desea hablar urgentemente con el señor Luis Brito.

UNION DE TALLADORES Y EXCULTORES EN MADERAS. — En la última reunión se trató sobre la unificación con los trabajadores que componen la industria del mueble.

Para discutir ampliamente se acordó sesionar extraordinariamente mañana, a las 8 1|2 P. M., en el local de costumbre.

CONJUNTO ARTISTICO LUZ DEL SOVIET.—Pone en conocimiento de la clase organizada que dará enseñanzas gratuitas de música a todo el que desee aprender; sin distinción de sexo ni nacionalidad.

Encarezco la asistencia a la asamblea que se llevará a efecto hoy, a las 6 P. M. en Tenderini 151

CENTRO ARTISTICO, ESTUDIO Y PROGRESO. — Los miembros de la Sección de Deportes del Centro Estudio y Progreso, en su última reunión por unanimidad dar un voto de aplauso a sus colegas de la Sección Excursionistas, por la brillante actuación que le cupo desarrollar en el vecino pueblo de Doñihue el Domingo próximo pasado, con motivo de la festividades que se verificaron en esa ciudad.

El beneficio de anoche de la Sociedad de Agricultores y Comerciantes

Anoche se llevó a cabo en el Circo Strong Man la función a beneficio de los fondos sociales de la Sociedad de Agricultores y Comerciantes.

A esta fiesta concurrió un buen número de asistentes y el programa confeccionado se cumplió en todas sus partes, logrando satisfacer al público.

La reunión die Ateneo Obrero

A las 6.30 P. M., se reunirán en "El Mercurio, los componentes de esta institución cultural, con el fin de tratar varios asuntos de importancia y finalizar otros ya acordados. Entre los principales figuran:

La fiesta en celebración del Centenario de Ayacucho, en la que disertará sobre esta magna fecha el Cónsul General de Venezuela, señor Tito V. Lizoni.

La velada del próximo Domingo en la Penitenciaría a la que sistirá el miembro honarario, señor don Manuel Rivas Vicuña.

La recepción que se dará al maestro Vives en una sesión solemne.

La charla del Martes 2 de Diciembre en el local de la Sociedad de Peluqueros cedido gentilmente por el Directorio.

La velada Fúnebre y Fiesta a benecio de la familia del ex consocio Pedro P. Araya C.

LA ASOCIACION DE CHAUFFEURS DE AUTOBUSES Y SU PROGRAMA DE TRABAJO

CONVERSANDO CON EL SECRETARIO DE ESTA NUEVA INSTITUCION, SEÑOR FRANCISCO MOLINA

Se ha organizado últimamente una nueva institución chauferil que por la importancia que tiene está llamada a interesar a todos los que trabajan en el volante.

Esta nueva entidad, la componen los chauffeurs de autobuses, que suman en Santiago, más o menos, tres mil.

Ultimamente ha estado sesionando la corporación que se ha denominado Asociación de Chauffeurs y Cobradores de Autobuses, tratando todo lo relacionado con los intereses morales y materiales del gremio.

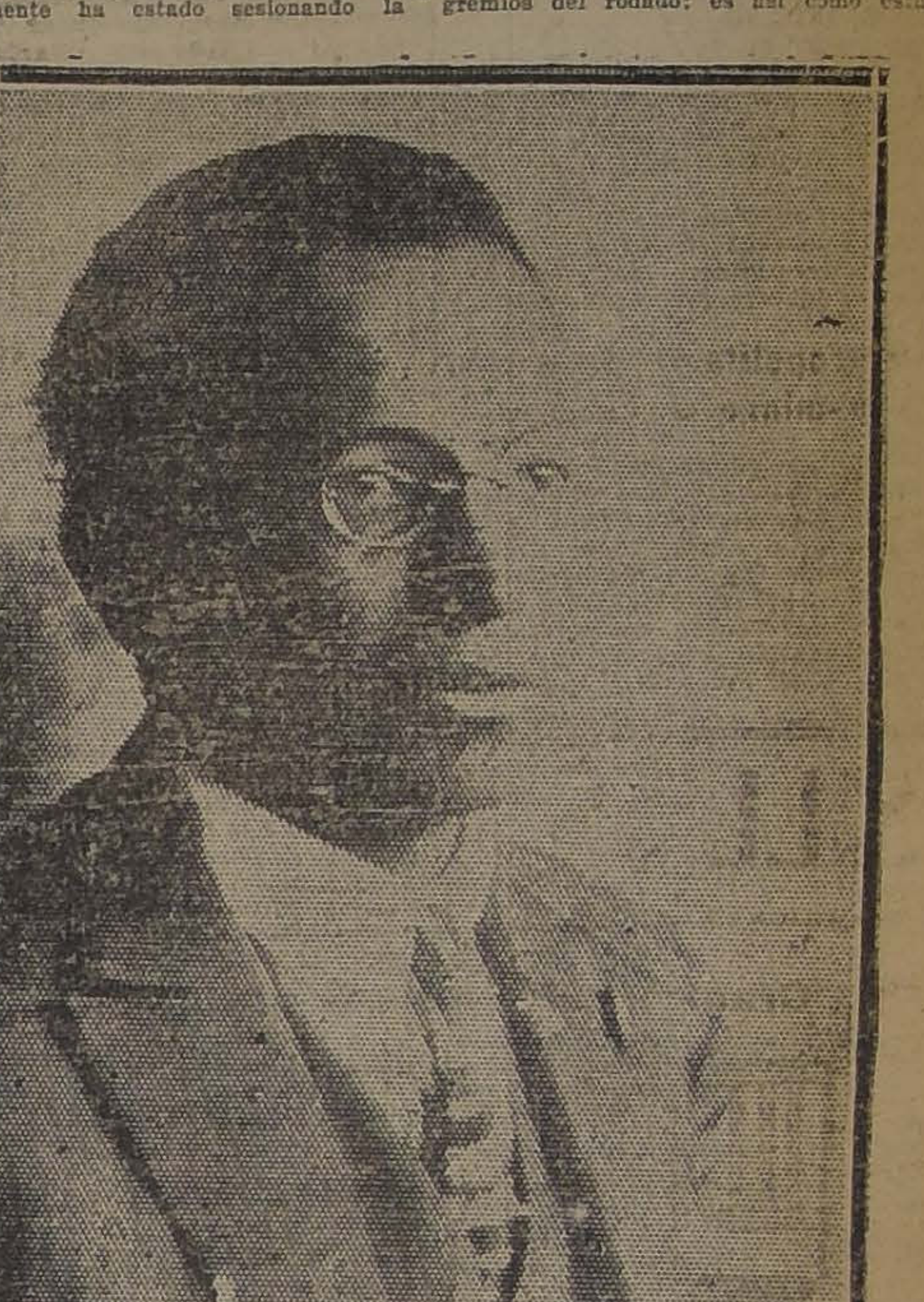

Señor Francisco Molina, secretario de la Asociación de Choferes de Auto-buses

Para dar a conocer a los chauffeurs de la capital los fines principales que dieron base a la formación de esta nueva entidad, nos acercamos al Secretario General de la Corporación, señor Francisco Molina, quien nos manifestó entre otras cosas, lo siguiente:

Esta nueva organización ha nacido al calor del entusiasmo que sentíamos los chauffeurs de autobuses para formar parte del concierto de los hombres organizados que luchan por un bienestar para ellos y sus hermanos.

Nuestra principal labor será levantar el nivel moral de este elemento de nuestro gremio, apartando todo el elemento pernicioso que haya en él; trabajaremos con todo interés por conseguir una mejor situación en nuestras labores diarias; es decir, respetaremos para que se nos respete.

¿Necesitamos reglamentos?

Claro que sí; pero que sean en relación a nuestros medios de trabajo, y no una utopía como sucede con otras organizaciones.

Ahora bien, respecto de la unión con otras entidades, estaremos dispuestos a unirnos con instituciones congéneres del país, y con aquellas que luchan por el bienestar de la clase trabajadora.

Haremos especial acercamiento a los gremios del rodado: es así como estamos muy creca de firmar un pacto con los compañeros tranviarios y con los ferroviarios.

Los beneficios que prestará nuestra organización, por el momento, serán los siguientes: Abogado en lo civil y en lo criminal; doctores, boticas y subsidios diarios, extendiendo su labor a entretenimientos honestos, como centros recreativos, escuelas nocturnas, Bibliotecas, etc. etc.

En una fecha próxima, llevaremos a cabo el bautizo de nuestra insignia social, para lo que se prepara un paseo campestre a una quinta de Ñuñoa; se ha invitado para este acto a los dirigentes de las corporaciones obreras de la capital.

Por el momento,—terminó el señor Molina,—lo que deseamos es que todos los colegas acudan a nuestro llamado; deseamos formar un cuerpo que sólo lleve por divisa el bien general.

Como se trata de tan buenos propósitos, sería de desaer que todos los chauffeurs de autobuses fueran lo más pronto posible a firmar los registros de la Asociación de Chauffeurs y Cobradores de auto-buses.

LA ASAMBLEA DE LAS SOCIEDADES MUTUALES

SE EFECTUO CON ASISTENCIA DEL AUTOR DE LA LEY SOBRE SEGURO POR ENFERMEDAD E INVALIDEZ, DOCTOR EXEQUIEL GONZALEZ CORTES.—SE DESARROLLA UN INTERESANTE DEBATE

El Viernes pasado se llevó a efecto la interesante reunión anunciada por las Sociedades Mutuales, a la cual concurrió el autor de la ley sobre seguro por enfermedad, invalidez y [illegible], doctor don Exequiel Gonzáles Cortés, y un número crecido de delegados, aún de varias sociedades que hasta ahora no habían designado a sus representantes.

Se dió principio a un importantísimo debate sobre la materia anunciada, en el cual tomaron parte junto con el señor Gonzáles Cortés, varios delegados. En el curso de él, el autor de la ley dió a conocer los móviles que había tenido presente cuando confeccionó el proyecto que hoy es una ley, declarando que había estudiado las legislaciones sobre este asunto, de Francia, Alemania, Italia, Bélgica y Polonia. Creía que la de este último país, era la más completa.

Manifestó que en Chile era de imprescindible necesidad la práctica de esta ley, tanto mjás manto que el obrero chileno es muy imprevisor y carece del habito de la economía, de suerte que no habe reservar para los momentos en que no puede trabajar [illegible] la época de la vejez. El obrero alemán, por ejemplo, tiene plena conciencia de sus derechos y sabe ejercitarlos en el instante oportuno, de lo cual también carece el obrero de nuestro país.

De ahí que la misión que tienen las colectividades mutualistas es de lo más noble y necesaria: suplir aquellas cualidades de que carecen los individuos, asegurándoles el pan y el socorro indispensable para los momentos de aflicción y de miseria.

Alternando con el doctor Gonzáles, algunos de los delegados le dirigían diversas preguntas que eran contestadas en forma satisfactoria, y dejando bien establecido que era preciso estudiar la mejor forma para el cobro de las primas, discurrir una organización bien pensada debiendo servir de intermediarias las Mutuales entre la Caja y sus socios, con reprseentación de los Consejos.

Finalmente hubo acuerdo para acelerar cuanto se pudiera la confección del proyecto de reforma.

—Se cita a los delegados para la reunión que debe celebrarse el Viernes, a las 9 P. M., en Bandera 657.

¡Quieto, Hijito, Mentholatum Calmara tu Dolor!
Las madres previsoras tienen siempre a la mano Mentholatum, pues saben que Mentholatum es el mejor amigo de los niños, el remedio único y eficáz para los rasguños, irritaciones, golpes, inflamaciones, torceduras y demás dolencias que les puedan occurrir.
Una Crema Sanativa
Mentholatum
Indispensable en el hogar
Durante veinticinco años ha visto desaparecer muchas imitaciones y substitutos, y hoy en día en todos los países del mundo solamente es necesario usar Mentholatum para obtener pronto alivio para dolor de cabeza, catarros y resfriados, eczema, neuralgias, etc., etc.
Solamente es legítimo en los envases originales. Rechace las imitaciones.
De venta en las Farmacias y Droguerías.
Mentholatum

Traducciones
INGLES-ESPAÑOL
ESPAÑOL-INGLES
MEMORIAS, BALANCES, INFORMES, AVISOS, CATALOGOS, Etc., Etc.
ABSOLUTA RESERVA
E. O. G. — Casilla 81-D

BEBA
COMO APERITIVO
un COCTAIL en COGNAC LA PARRA DE ORO y como digestivo una copa de COGNAC LA PARRA DE ORO, de la VIÑA ERRAZURIZ PANQUEHUE, se sentirá sano y reconfortado para su trabajo.
Pídalo al Depósito de esta viña en Santiago:
SANTA ROSA 835
Teléfono 164 Matadero
PRECIO DEL CAJON: $ 144
LUIS GONZALEZ Z.
AGENTE

Muebles en Gran Realización
30 o|o de rebaja por acercarse el balance anual, vende MUEBLERIA BERLIN.
Visite y consulte nuestros precios, que son los más bajos en plaza, por contar con Fábrica propia en SAN DIEGO 560.
MUEBLERIA BERLIN
BANDERA 125, FRENTE AL JARDIN EN LIQUIDACION

Consultorio OBRERO
PARA OIDOS, NARIZ Y GARGANTA
DOCTOR WIREN
MANUEL RODRIGUEZ 362
Consultas: 9 a 11 A. M.

ESCUELA MILITAR
ADMISION DE CADETES PARA 1925
Se pone en conocimiento de los interesados, que se aceptan solicitudes para ingresar en calidad de cadetes efectivos o supernumerarios a los diferentes cursos de la Escuela, incluso al penúltimo (Curso Militar I), para el cual se exige el haber rendido satisfactoriamente el 6.o año de humanidades y haber hecho su servicio militar.
Dichas solicitudes deben encontrarse en esta Escuela antes del 16 de Diciembre del presente año.
Los exámenes de admisión a que son sometidos todos los candidatos, se llevarán a efecto del 1.º al 15 de Enero, en Santiago, y del 5 al 21, en provincias.
Los interesados pueden obtener mayores datos en las Comandancias Generales de Armas, en provincias, a las cuales se les han enviado prospectos de admisión, y en la Escuela Militar, en Santiago.
LA DIRECCION DE LA ESCUELA MILITAR.

PODEMOS AYUDARLE A CENTUPLICAR SU CLIENTELA A MUY POCO COSTO
Nuestro departamento de CIRCULARES RONEO

le despachará todas las circulares de fin de año que Ud. desee, a muy bajo precio.
El Duplicador RONEO tiene una impresión tan correcta y nítida como una máquina de escribir Underwood.
CONSULTE HOY MISMO PRECIOS
CASA DAVIS, San Antonio 527-41

EL MATCH DEL SABADO PROXIMO EN EL LUNA PARK

ABELARDO HEVIA Y LUIS GOMEZ, EN 12 ROUNDS

El próximo Sábado, la empresa Tagini presentará un espectáculo boxeril de interés. Figura un número de atracción, que es el match a doce rounds concertado entre Abelardo Hevia y Luis Gómez, boxeadores de prestigio y de popularidad.

Esta pelea tiene que interesar a nuestros aficionados por muchas razones, siendo la principal la probada competencia de los contendores, a lo que se agregan la equiparidad de sus medios combativos y defensivos y la valentía a toda prueba de que ambos han hecho siempre gala.

LUIS GOMEZ

Este profesional del peso liviano se viene destacando con halagadores caracteres, desde que comenzó a formar parte principal en el cuerpo de entrenadores de Vicentini. De clara inteligencia, Gómez pudo asimilarse muchos de los recursos boxeriles del aspirante al campeonato mundial, y así sus peleas han dejado de manifiesto su buena escuela y sus procedimientos eficaces de combate. Es un muchacho ágil y de buen punch, a quien esperan muchos triunfos en su carrera. Su match con Abelardo Hevia tiene especial importancia, pues Gómez cumple con ello una de sus ambiciones más preciadas, ya que, desde el día en que el bull-dog chileno infligió una derrota a Vicentini, Gómez se propuso vengar a su maestro de tal resultado.

ABELARDO HEVIA

Este es el peleador que más agrada a nuestros aficionados, pues posee el secreto de entusiasmar a los públicos con la bravura de sus peleas. Es uno de los pocos boxeadores que no retrocede ante las arremetidas más formidables de sus contendores y, por el contrario, sabe repelerlas con una valentía que entusiasma. Quizá esta misma condición haya influído en el resultado de algunos de sus combates; pero, en todo caso, debe reconocérsele como una cualidad rara en estos tiempos en que la valentía no abunda mucho entre los profesionales, que se desmoralizan ante el primer contratiempo.

Hevia no ha actuado entre nosotros desde hace mucho tiempo, pues ha permanecido en la Argentina, compitiendo con los mejores hombres de su peso.

Entre el público aficionado de la capital se advierte verdadero interés por presenciar la reaparición de Hevia y más aun cuando se sabe que su primer rival, Luis Gómez, es un muchacho que se equipara en condiciones. Será, pues una brava y emocionante pelea a doce rounds.

El espectáculo que anunciamos se efectuará en el Luna Park, local al aire libre situado en Arturo Prat 644, que reune bastantes condiciones para el efecto. Los precios serán populares.

Desde hace dos semanas, Luis Gómez y Abelardo Hevia vienen entrenándose con toda dedicación, por lo que se presentarán en inmejorables condiciones.

T U R F

INSCRIPCIONES PARA LAS CARRERAS DEL PROXIMO DOMINGO EN AMBOS HIPODROMOS

CLUB HIPICO

I. — Premio NORMANDIA. — Distancia: 3,900 metros m|m. — Steeplechase. — Para caballos de cuatro años y más, que no hayan ganado carreras públicas de Steeplechase. — Peso de reglamento.— Recargo de dos y medio kilos a los ganadores de carreras públicas de vallas y recargo extra de tres kilos a los ganadores en saltos de un premio de $ 5,000 o más. — Inscripción: $ 35. — Premio: $ 3,500 al 1.o

	Kilos		Kilos
Polvillo . .	73	Y. Fellow .	62
Gaitero . ..	71	Buena Estrella. . .	60
Pasajero . .	71		
P. Charlie .	71		

II. — Premio PANGUILEMU. — Distancia: 2,000 metros. —Para caballos de tres años ganadores de una o dos carreras. — Peso: 55 kilos. — Recargo de cuatro kilos al ganador de dos carreras. — Inscripción: $ 40. — Premio: $ 4,000 al 1.o

Mon Homme	59	Malharía ..	53
La Novena.	57	Libélula . .	53
Modorra . .	56	Almoneda ..	53
Fán Fán . .	55	Jalea . . .	53
Torreón . .	55	Zadorija . .	53
La Tulipe ..	53		

III. — Premio PIONEER. —Distancia: 1,500 metros. — Para caballos de tres años, que no hayan ganado. — Peso: 56 kilos. —Inscripción: $ 40. — Premio: $ 4,000 al 1.o

Obsequio II.	59	Harding . .	56
Labrador ..	56	Libinock . .	56
Zizañero . .	56	La Primera.	54
Kepí	56	Otumba . .	54
Kim	56	Scut	54
Discutido ..	56	Calli-hue ..	54
Evohé . . .	56	Anfora . . .	54

IV. — Premio "LA PRUEBA". — (Reglamentaria). — Distancia: 3,200 metros. — Para cuatro años nacidos en el país. —Peso: 56 kilos. —Inscripción: $ 60. — Ratificación: $ 60 el Lunes antes de la carrera —Premio: $ 12,000 al 1.o

Almodóvar.	56	Macaulay ..	56
A. Chenier .	56	Metternich .	56
Bombero . .	56	Portos . . .	56
Echekaite .	56		

V. — Premio PRIORATO. —Distancia: 1,600 metros. — Para todo caballo ganador. — Handicap.—Inscripción: $ 40. — Premio: $ 4,000 al 1.o

Puelche, Predilecta, Catacumba, Percala, Iradier, Moloch, Kú-Kú, Gran Dama, Telinga, Boggle, Gorgorito, La Novena, Mistere, Kansas, Fanfarrona, Sin Duda, Pintura, La Tulipe, Todo Ilusión, Ofensivo Bricole, El Godo ex-Inscontante Greetings, Landry, Adriático, Zomol, Malesherbes, Hot Point, Gentilhomme Jorquera, Long Long y Sigma.

NOTA: Se dividirá en 2 series por los señores handicappers.

—Hoy, hasta las 4 P. M., se reciben inscripciones para la siguiente carrera:

Premio . . . . —Distancia: 1,800 metros. — Para caballos que no hayan ganado más de $ 20,000. —Peso: 60 kilos. — Descargo de un kilo por cada $ 1,000 menos ganados. —Inscripción: $ 40. — Premio $ 4,000 al 1.o

NOTA: Los retiros de esta carrera vencen el Miércoles a las 2 P. M.

[illegible] CHILE

Premio ITATA. — 1,200 metros. Glacé, Doddy, Lea, Turista, Alazán Lírica, Elmore, Kadijah, Billy White, Yverdún, Matango, Jilguero, Variable, Toinette, Ellita, Odioso, Apático y Ancoa.

Premio ISLA. — 1,200 metros. Rimei, Pichardín, Shoking, Sovietista, Lanza Fuego, Redondilla, Zan Marconigrama, Querella, Elkington, Trostky, Já Já, Anémona, Pinturera, Tronador, Dado y Monleone.

Premio ISTRIA. — 1,200 metros. Papirote, Jacobino, Mistere, Jaraña, Bellorita, Fiero, B. Seña, Márida, Fiolidina, Tarnopol, Farnesio Grenoble, Taglioni, Abrantes, Bat Catacumba y C. Borgia.

Premio INGENIO. — 1,200 metros.

Toldilla, C. Maduro, Farrista, Sáfira, Glenley, Trigo, Juddex, Coquetón, M. Bovary, La Poderosa, Xenops, Habilosa, Valvén, Huerfanita, Latria y Clac.

Premio IQUIQUE. — 1,400 metros.

	Kilos		Kilos
Aramayo . .	61	Castella.. .	45
Mag	45	Amorosa . .	40
Florito . ..	41	Jacinto . ..	51
Galaor . . .	57	S. Mine . ..	49
Curioso . ..	40	Picaronera .	44
Kosmos . ..	50	Kingston ..	58
Knave . . .	52	Tendal . . .	61
Xois	40	Cerdal . . .	48
Banderolo.	53		

Premio ILLAPEL. — 1,200 metros.

Natural . .	53	Sin Pensar .	55
Tiburoncito.	54	Masaniela .	51
Aquelarre ..	52	Tritón . . .	55
Ediths . . .	53	Zambombom.	55
Kerry	54	Insecto . ..	55
Idria . . .	50	Brether . .	55
Meverling .	56	Dagmar . .	51
Zumacal . .	55		

Premio IMAN. — 1,200 metros.

Kasaba . ..	54	La Quinta .	51
Eliane . . .	51	Presidencia.	53
Anitra . ..	43	Trifulca . .	50
Krasure . .	54	Calli Hue ..	50
Músico . ..	56	Zizañero . .	51
Dione . . .	51	Zumbel . ..	56
Flautín . ..	56	La Ratera .	54
Highlander.	55		

LOS TRABAJOS EFECTUADOS EN LA MAÑANA DE AYER EN EL CLUB HIPICO

PISTA DE CARRERA

Bombero,
montado por aprendiz, trabajó la distancia de la prueba, 3,200 metros, en 3.44.

Irlandés,
montado por O. Marín, atropelló 700 metros en 44 2|5.

Marcó del Pont
montado por un aprendiz, e **Itch**, por O. Marín, pasaron 1,400 metros en 1.33; ganó Itch por tres cuerpos fácil.

Skerrywore,
montado por S. Villanueva, pasó 1,600 metros en 1.41 (con herraduras de carreras).

(PISTA DE ARENA)

Jaramago,
montado por Alf. Silva, pasó una vuelta en 2.21.

Serenísima y Dominó,
montados por aprendices, pasaron 800 metros en 53 4|5, llegando iguales; después de un descanso repitieron igual distancia en 52 2|5; ganó Serenísima por dos cuerpos.

Panfarrona,
conducida por un aprendiz, largó 1,600 metros en 1.50.

Puelche,
montado por Arm. Silva, atropelló 700 metros en 46; después de un descanso repitió igual distancia en 44 3|5.

Alnero,
montado por un aprendiz, pasó 800 metros en 52.

Mon Homme,
montado por N. Ramírez, atropelló 700 metros en 46 3|5; después de un descanso repitió igual distancia en 45.

Tangola,
montada por un aprendiz, pasó 800 metros en 52 2|5.

PROPUESTAS

La Dirección General de Correos, Telégrafos y Teléfonos, pide propuestas públicas para la provisión de útiles de escritorio. Véase "Diario Oficial" del día 18 del presente y siguientes.

EL DIRECTOR GENERAL

AMBULANCIA
— PARA —
Perros y Gatos
— DEL —
Dr. L. Schmidt Herman
con 8 departamentos aislados, seguros, higiénicos.
CONSULTORIO CLINICO
Para pequeños animales. Completo instrumental para exámenes y operaciones.
LABORATORIOS:
Consultas 9 a 12-2 a 7 P. M.
TARIFAS:
Ambulancia ida y vuelta $ 4
CONSULTAS: $ 5
TELEFONO 3649
SAN ANTONIO 457

TRIBUNALES DE JUSTICIA

MOVIMIENTO HABIDO EN 24 DE NOVIEMBRE DE 1925

Corte Suprema

Acuerdos:

Borradores de sentencias: El señor Bezanilla Silva entregó en la causa de Recabarren con Jones, Robson y Cía.; el señor Anguita, en las causas de Cornejo con Ríos y Aguirre con isco; el señor Donoso en la causa de Contreras contra Rodríguez; el señor Vargas en las causas de Peralta con Bravo y contra Correa; y el señor Cisternas peña en la causa de Compañía Holandesa con FF. CC. del Estado.

Ministro redactor: Se designó al señor Santa Cruz en la causa de Banco Español con Puelma y L.

Falladas de acuerdo: Contra Oscar Percetto, sin lugar la forma; redactor señor Cisternas Peña; contra Teodoro Butron, sin lugar la forma; redactor señor Rojas; Contra José Cagnino, sin lugar forma; redactor señor Rojas; Herederos Pedro de Alvarado, inadmisibles forma y fondo; redactor señor Santa Cruz; Teófilo Cornejo con Manuel A. Ríos, ha lugar forma; redactor señor Anguita; Matías Aguirre y otro con el Fisco, sin lugar forma; redactor señor Anguita; Barack Canut de Bon con Virginia Robles, sin lugar forma; redactor señor Vargas; Rafael Taules con Carlos W. Niemeyer, sin lugar forma; redactor señor Vargas.

Corte de Apelaciones

1.a Sala. Lunes 24 de Noviembre.— Relator señor González C. ..

1. David Reitich contra Carlos Otero, trámite; 2. Rosa Labbé de M. con Francisco Méndez, confirmada y revocada; 3. Id. id. id. 6. Luciano Magnere con Enrique Otero y Julia Vega, trámite; 8. José A. Jiménez con Municipalidad de Yungay, trámite; 13. Pedro Vásquez con Ramón Molina, trámite.

Continuación: Bandach con Salinas, suspendidos efectos.

Alegaron: Don Luis del Río con don Rafael Figueroa, en la continuación; don Bernardo Lira y don Juan López con don Miguel Contardo, en la 2.a y 3.a

SEGUNDA SALA

1. Municipalidad de Santiago con Luis Narbone, confirmada con declaración; 2. Compañía de Trasportes Unidos con Clarisa Chacón v. de Montero, acuerdo; 4. Alberto Huidobro con Marcial Zegers, revocada; 6. Julio 2.o Oehrens con Fisco, trámite; 7. Abel Saavedra con Ignacio Marchant, confirmada; 8. Fernando Guzmán con Manuel Martín, confirmada; 9. Horacio Meza con Arturo Rojas, confirmada; 10. Humberto Fuenzalida con Arturo Narváez, confirmada; 11. Humberto Fuenzalida con María Otarola, confirmada; 12 Humberto Fuenzalida con Manuel Román confirmada.

No vistas las demás.

Alegaron: Juan Figueroa con Zoila Manríquez.

TERCERA SALA

Lunes 24. — Relator señor Gutiérrez.

1. Alejandro Atué con Miguel García, fallada; 3. Amalia Lavín de Urzúa con César Roa y Co., pendiente.

Secretario, el señor Alcalde.

Alegaron: don Luis Villarroel, en la 1.a; don Alfredo Urzúa con don Manuel Rodríguez, en la 3.a.

Falladas de acuerdo: Rodríguez con Roselló y Behrens.

CUARTA SALA

Relator señor Mac - Iver

1. Contra Roberto Figueroa Guajardo y otros, revocada; 2. Sociedad El Tattersall, reclamo avalúo, confirmada con declaración; 5. Gibbs y Cía., con José Robinvitch, trámite; 6. Luis Bambach con Olimpia Durdos, acuerdo; 7 Banco Chileno Garantizador de Valores con Elías Díaz Sánchez, sin estado; 8. Manuel San Martín con Sabas Arístides y otro, confirmada.

No vistas las demás.

Alegaron:

En la 1.a don Ernesto Peña, revocando;

En la 2.a don Humberto Gacitúa revocando con don Alejandro Reyes;

En la 6.a don Luis del Río, confirmando;

En la 8.a, don Aníbal Urrutia con don Ignacio Monsalve.

QUINTA SALA

Lunes 24.— Relator señor Bernales

1. Francisco Solar con Carlos y Bera Santos confirmada; 2. Chile Exploration Company con Fisco, en acuerdo; 3. Banco Popular con Tomás Echeverría, en acuerdo; 4. Víctor López y otro con Soledad Vergara v. de Garín, en acuerdo; 7. José Rodríguez con Enrique Furer, confirmada.

Secretario, el señor Alcalde.

Alegaron:

Don Manuel González con don Salvador de la Vega, en la 1.a;

Don Ernesto Sanguino con don Teoberto Alvarez, en la 2.a;

Don Arturo Fernández, por la revocación en la 3.a;

Don Arturo Fernández con don Eduardo Benavente, en la 4.a;

Don Calixto Martínez por la confirmación, en la 7.a

VIRIBUS da FUERZA
(Tónico a base de carne)

ALFONSO ORREGO V. ERNESTO ARREDONDO.— El próximo Sábado anuncia el Centro Benito Miranda B. C., Avenida Valdivieso 1015, el match concertado entre los buenos pesos livianos Alfonso Orrego y Ernesto Arredondo.

Ambos aficionados se entrenan con todo esmero para llegar al máximo de training.

El match semi fondo lo sostendrán los buenos pesos medios Jorge Ruusseau del Benito Miranda y Fernando Lecaros del James Perry, que pelearán 5 rounds.

GIMNASIO RODOLFO NUÑEZ M. (Avenida San Joaquín N.o 215).— Un resultado interesante tuvieron las peleas del Domingo último en este Gimnasio.

Todos los muchachos que actuaron dieron pruebas de gran valor y pusieron de su parte el mayor esfuerzo por dominar a sus contendores.

El resultado de las peleas fué el siguiente:

Raúl Contreras empató con Gerardo Montecinos.

Rogelio Núñez venció por puntos a Luis Zúñiga.

Juan Prieto venció por puntos a Luis González.

Enrique Aros venció por puntos a Juan Cortés, y en el match de fondo entre los profesionales Juan Salas y Oscar Cerda, después de una pelea llena de acometividad que logró entusiasmar al público, venció Cerda por retiro al sexto round.

NATIONAL SPORTING CLUB. (San Diego 188).— El Viernes se efectuará en este Gimnasio una interesante velada boxeril en competencia con el Gimnasio "Rodolfo Núñez", en la que tomarán parte conocidos aficionados.

El match de fondo estará a cargo de los valientes aficionados peso pluma Eduardo Salinas y Luis Rodríguez.

Dirimirán supremacías en 5 rounds, y disputarán una artística medalla de oro, donada por el señor Fernando Valenzuela Ortega.

GIRARDI BOXING CLUB. — Se cita a junta general para hoy a las 8 P. M.; en especial a todos los aficionados. Sesionará con el número que asista por ser tercera citación.

DESAFIOS.— Rodolfo Valenzuela desafía a Ignacio Ramírez.

—Eleuterio Ramírez desafía a Erasmo Abarca.

—Manfredo Aranda, 61 kilos, desafía a Juan Méndez.

—Gilberto Yáñez desafía a Segundo Araya.

Bases para todos estos desafíos, Lastra esquina de Ibáñez, de 6 a 8 P. M.

—Juan Pérez, de 49 kilos, desafía a todos los aficionados de su peso. Contestar por la prensa.

—Luis Humberto Farías, del Vicente Salazar, desafía a todos los boxeadores de 37 a 38 kilos. Contestar por este mismo diario.

—Osvaldo Urrutia pide la revancha a Osvaldo Zárate. Bases: Asociación Nacional de Estudiantes Católicos, de 6 a 7 P. M.

Cambio

BANCARIO. . . . . . . $ 40.50
COMERCIAL. . . . . $ 40.60

EQUIVALENCIAS DEL CAMBIO BANCARIO

1 DOLAR, vale.	$ 8.85.76
1 FRANCO.	0.46.55
1 PESETA.	1.19.94
1 LIRA.	0.38.10
1 NACIONAL ARG.. . . .	3.38.77

PREMIO DEL ORO: 217

UN PESO PAPEL VALE: 5.29.32

VALOR DE LA £ EN DOLARES Anglo Sud-Americano. . . . 4.63

LA D[illegible]IDA SEXUAL
La Impotencia, la Neurastenia, se curan con
BISMOLAN
TONICO PODEROSO
SE VENDE EN TODAS LAS BOTICAS

BOLSA DE COMERCIO

MOVIMIENTO

Mejoró durante la 2.a rueda de ayer la condición del mercado en cuanto a movimiento y precios, pues en la 1.a hora la plaza se mostró floja e inactiva.

Se anotaron conformes de algún interés en Salvador, Chacaltaya, Sto. Cristo y Dichas.

En bonos se hicieron negocios por valor de 260,000 nominales y en letra £ 6,000 a 40-30 y 40-20 para Diciembre 2 y 16.

SUBIERON

Caja 6-1, de 83 a 85; Caja 7-1, de 81 1|4 a 85; Caja 8-1, de 95 1|2 a 96; Chile, de 208 a 208 1|2; Fuego, de 183 a 184 1|2; Chacaltaya, de 37 a 37 3|4; Kala Uyu, de 46 a 48 1|2, Cristo, de 7 1|2 a 7 3|4.

BAJARON

Caja 8-1|2 de 88 a 87 1|4; Hipot. Chile 8-1, de 88 a 87 1|4; Antofagasta, de 80 3|4 a 80 1|2; Galicia, de 35 a 34 1|4; Lastenia, de 64 1|2 a 64, Bolsa de Corredores, de 200,000 a 170,000; Colquiri, de 13 3|4 a 13; Dichas, de 34 1|2 a 33 1|4; Fortuna, de 14 a 13; Huanuni, de 82 a 80; Kumurana, de 27 a 26 1|2; M. Blanco, de 43 a 41; Minera, de 33 a 32 1|4; Elqui, de 10 a 9 3|4; Oruro, de 29 a 28; Patiño, de 280 a 275; Potasa, de 8 a 7 3|4; Salvador, de 24 a 23 1|2; Tocopilla, de 83 a 81.

OPERACIONES DE AYER

1.a Rueda

2000 Gdr. 8 Años, 910, 85.
8000 Caja 8 1|2, 88.
1000 Caja 7-1, 85.
2000 Hipotecario 8-1, 88.
29000 Hipotecario, 7-1, 81.
2000 Caja 8-1, 96 1|2.
100 Bco. de Chile, 203 1|2.
30 Gas, 56.
1200 Elqui, Nov. 27, 9 1|2.
900 Sto. Cristo Dic. 11, 7.
900 Tre puntas, 2 1|4.
100 Salvador, N.ov. 27, 23.
500 Oruro, 28.
1300 Salvador, Dic. 11, 23
1000 Tres Puntas, Dic. 11, 2 1|2.
800 Salvador, Nov. 27, 22 3|4.
200 Salvador, Nov. 27, 23
3000 £, Dic. 16, 40.30
3000£ Dic, 2, 40.20

2.a Rueda

14000 Caja 8-1, 96.
62000 Hip. 8-1, 87 3|4.
78000 Hip. 8-1, 87 1|2.
12000 Caja 8-1|2, 88.
50000 Caja 8-1|2, 87 7|8.
32 Banco Chile, 208 1|2.
500 Chacaltaya, Nov. 27, 36.
100 Chacaltaya, Dic. 11, 36 1|2.
300 Chacaltaya, Dic. 11, 37.
100 Chacaltaya, Nov. 27, 37.
100 Salvador, Dic. 11, 23 1|4.
100 Salvador, Dic. 11, 23 1|2.
1000 Sto. Cristo, Nov. 27, 7 1|2.
100 Tocopilla, Dic. 11, 81 1|2.
100 Monte Blanco, Dic. 11, 41.
100 Salvador, Nov. 27, 23 1|2.
200 Salvador, Dic. 11, 23 3|4.
100 Kala Uyu, Dic. 11, 47.
300 Dichas, Dic. 11, 33.
100 Dichas, Nov. 27, 32 3|4.
1000 Tres Puntas, 2 1|4.
300 Elqui, Nov. 27, 9 1|2.
300 Salvador, Nov. 27, 24.
300 Salvador, Dic. 11, 24 1|4.
100 Monte Blanco, Dic. 11, 41.
100 Dichas, Dic. 11, 33 1|4.
100 Tocopilla, Dic. 11, 81.
500 Minera, Nov. 27, 32 1|4.

Precios de comprador o vendedor al terminar las ruedas

TITULO	COMPRADOR Cantidad	COMPRADOR Precio	VENDEDOR Cantidad	VENDEDOR Precio
BONOS				
Caja, 8-1...	2000	96	....	....
Caja, 8 1|2...	50000	87¾	15000	88
Caja, 7-1...	10000	84¼	....	....
Caja, 6-1...	4000	85	....	....
Hip. 8-1...	10000	87½	50000	87¾
Hip. 7-2, año 910...	5000	92	....	....
BANCOS				
Español...	....	....	225	30
Hipotecario...	....	....	20	600
Nacional...	....	....	100	94
MINERAS				
Chacaltaya, Dic. 11...	200	37	....	....
Dichas, Dic. 11...	....	....	200	35
Fortuna, Dic. 11...	....	....	100	14
Gatico, Dic. 11...	....	....	500	8
Huanillos, Dic. 11...	....	....	500	22
Huanuni, Dic. 11...	....	....	200	80
Kala-Uyu, Dic. 11...	100	46½	....	....
Las Chiles...	....	....	200	8
Maria Francisca, Dic. 11...	....	....	500	4
Minera, Nov. 27...	....	....	100	32¾
Monte Blanco, Dic. 11...	200	40	100	41
Elqui, Dic. 11...	100	9¼	....	....
Elqui, Nov. 27...	....	....	300	9½
Oruro...	200	28	....	....
Potasa, Nov. 27...	....	....	100	7¾
Sto. Cristo, Dic. 11...	1000	7½	....	....
Salvador, Dic. 11...	....	....	100	24
Tocopilla, Dic. 11...	100	81¼	100	82
Tres Puntas, Dic. 11...	1000	2⅜	....	....
Kumurana, Dic. 11...	....	....	200	26½
SALITRERAS				
Autofagasta, Dic. 11...	....	....	500	80½
Galicia, Dic. 11...	....	....	500	34¼
Chilena, Dic. 11...	....	....	500	35
Salitrera Tocopilla...	....	....	50	540
PETROLIFERAS				
Rafaelitas, Dic. 11...	....	....	1000	2¼
INDUSTRIALES				
Gas de Santiago...	30	55½	100	56
Eléctrica Ord...	175	10	....	....
Malvoa...	500	10	....	....
Malvoa, Nov. 27...	....	....	500	10½
Viñas, Dic. 11...	500	26½	....	....
Viñas...	....	....	48	27
Club Hípico...	....	....	1	10000
SEGUROS				
Americana...	....	....	20	180
CIERRE A LAS 5 P. M.				
Cambio...	....	40.40	....	40.60
Oro...	....	216.00	....	217.00
Libra por Oro...	....	12.80	....	2.90
Kala-Uyu, trans., Dic. 11...	....	48½	....	....
Antofagasta, trans., Dic. 11...	....	80½	....	....
Dichas, trans., Dic. 11...	....	33¼	....	....
Patiño, trans., Dic. 11...	....	275	....	....
Elqui, trans., Nov. 27...	....	9¾	....	....
Salvador, Dic. 11...	....	23½	....	....
Sto. Cristo, Dic. 11...	....	7¾	....	....
Chacaltaya, Nov. 27...	....	....	....	37¾
Colquiri, Nov. 27...	....	....	....	13
Fortuna, Nov. 27...	....	....	....	13

OPERACIONES EN VALPARAISO

1.a RUEDA

200 Salvador, Dic. 11, 24.
50 Monte Blanco, Nov. 27, 42.
400 Salvador, Dic. 11, 23 1|2.
400 Salvador, Dic. 11, 23 1|4.
4100 Salvador, Dic. 11, 23.
800 Chacaltaya, Dic. 11, 36.
500 Kala Uyu, Dic. 11, 46.
500 Chacaltaya, Dic. 11, 36 1|4.
4000 £, Dic. 2, 40.20.

Oro: vendedor 213, comprador 212.50.

Cambio: vendedor 40.40; comprador 40.20.

£ por oro: vendedor 13, comprador 12.90.

2.a RUEDA

700 Lastenia, Dic 11, 64 1|4.
300 Lastenia 64.
200 Fuego, Nov. 27, 184 1|2.
100 Salvador, Dic 11, 23 7|8.
100 Kala Uyu, Dic. 11, 47.
2800 Puntas, Nov. 27, 2.

1 Bolsa de Corredores, 170,000.
1000 £, 40.20.

Oro: vendedor 215.50, comprador 215.

Cambio: vendedor 40.40, comprador 40.20.

£ por oro: vendedor 12.90, comprador 12.80.

GUIA OFICIAL DE CORREDORES DE LA BOLSA DE COMERCIO
Compra - Venta de Acciones, Oro, Bonos; Préstamos Hipotecarios

BALBONTIN Y HELFMAN
Edificio A[illegible] 4.o piso
BARROS GONZALO
Bandera N.o 149
BEZANILLA VICTOR
Huérfanos N.o 1169
BORDALI y Cía.
Moneda N.o 1115
BORIES y RAUL
Calle La Bolsa N.o 52
DIAZ Y LLONA
Huérfanos N.o 1165
GAZTELU FAUSTINO
Calle New York N.o 68
JARAS D. V., ISMAEL
Calle Club de La Unión N.o 106
MONTT FRANCISCO
Bolsa de Comercio, Oficina N.o 23
RIO, FERNANDO DEL
Calle Club de la Unión N.o 1085

SUBERCASEAUX FRANCISCO
Bandera N.o 73
SUTIL PRIETO, DIEGO
Bandera N.o 69
URETA [illegible] DO
Bandera N.o 185
VALDES, RICARDO
Calle La Bolsa N.o 84
VILLAMIL, FLORENCIO
Calle La Bolsa N.o 82. Tel. 2664
WILSON E HIJO, PEDRO
Calle Club de la Unión N.o 107
ZUÑIGA D., ARMANDO
Bandera N.o 60
H. J. TANNER y Cía.
Santiago: Calle La Bolsa 71. Casilla 2394
Valparaíso: Edificio Banco Anglo Sur Americano, Casilla 825

INFORMACIONES DE SOCIEDADES ANONIMAS

DIVIDENDOS, CITACIONES, CIERRE DE REGISTROS

TOCOPILLA Co. SALITRERA DE—Cita a junta general ordinaria para el 25 de Nov. en Bolsa Comercial de Valparaíso, Cochrane 695. Dar cuenta de la memoria y balance.

GAS DE VALPARAISO Co.— El plazo para la suscripción de las nuevas acciones para los residentes en el país será desde el 13 al 28 de Noviembre y para los en el extranjero desde 13 de Noviembre al 12 de Enero de 1925, dando aviso por escrito a la Co. Vencido este plazo la Compañía dispondrá de las acciones no suscritas. El pago de las nuevas acciones por el valor nominal de $ 50 debe hacerse en Aldunate 460, Valparaíso antes del 31 de Diciembre de 1924. Cierra su registro del 13 al 28 de Noviembre.

ALERCE RELONCAVI SOC. EXPL. DE—Cita a junta general extraordinaria para el 26 de Noviembre en edificio Ariztía, 8.o piso, of. N.o 2, pronunciarse sobre contratos pendientes con la comunidad Maderera Reloncaví Alerce. Cierra su registro del 17 al 23 de Noviembre.

INDUSTRIA Y COMERCIO BANCO.—Cita a junta general extraordinaria para el 27 de Noviembre, para tratar de la reforma de estatutos y aumento de capital. Cierra su registro del 16 al 27 de Noviembre.

ANTRACITA DE QUILACOYA COMUNIDAD.—(En formación). — Cita a reunión para el 28 de Noviembre, en Huérfanos 1310, para los efectos del Art. 8 de los estatutos.

MINAS Y FUNDICIONES DE CARRIZAL.—(En liquidación). — Cita a junta general extraordinaria para el 3 de Diciembre en Bolsa de Comercio, oficina 112, con el objeto de dar cuenta de la liquidación.

REÑEQUE Soc. CARBONIFERA—Cita a junta general extraordinaria para el 26 de Noviembre, en Huérfanos 1059, acordar la forma y condición en que se colocarán los $ 500,000 de capital correspondiente a la serie B.

CORDILLERA Co. DE SEGUROS LA—El 27 de Noviembre deberá pagarse una cuota de $ 10 por [illegible]ción, que se enterará con $ [illegible] efectivo y $ 5 que se tomará [illegible] Fondo de Accionistas. Cierra [illegible] registro del 16 al 27 de Novie[illegible]bre.

HISPANO AMERICANA Co. [illegible] SEGUROS GENERALES—Cita [illegible] junta general extraordinaria [illegible] el 29 de Nov., tratar lo referente al Ar.t 46 inciso 46, inciso [illegible] los estatutos.

CHILENA DE SALITRES Co. [illegible] América su dividendo N.o 10 [illegible] 1, para el 1.o de Diciembre [illegible] Blanco 881, Valparaíso. Cierra [illegible] registro del 25 de Noviembre [illegible] de Diciembre.

Coronel Co. Carbonífera.—Cita [illegible] junta general ordinaria y extraordinaria para el 1.o de Diciembre en Nataniel 190.

CANAL COLINA ASOCIACION—Cita a junta general extraordinaria para el 2 de Diciembre en [illegible] 198. Resolver la petición de [illegible] la elección de directores.

COCALAN Co. MINERA—Cita [illegible] junta general extraordinaria para el 30 de Noviembre.—Tratar de [illegible] asuntos de importancia. Cierra [illegible] registro del 21 de Nov. al 1 [illegible] Diciembre.

EXPLOTADORA DE MINAS [illegible] PETROLEOS COMUNIDAD—[illegible] general extraordinaria el 29 [illegible] Mercurio de Santiago. Tratar [illegible] una negociación pendiente.

LABORATORIO CHILE—Cita [illegible] junta general extraordinaria [illegible] el 26 de Octubre. Cierra su [illegible] tro del 20 al 26 de Octubre.

LLALLAGUA Co. ESTAÑIFERA DE—(En liquidación).—Anuncia [illegible] dividendo a cuenta de liquidación de sh. 4 1|2 el 1.o de Diciembre en Catedral 1085.

CONDES DE YERBA LOCA [illegible] MUNIDAD MINERA—Cita a [illegible] general ordinaria el 25 de Noviembre, en Huérfanos 1249.

MONSERRAT Co. MINERA. Desde el 9 de Diciembre se [illegible] garán los títulos definitivos de [illegible] acciones de esta Co. en Bandera 221, 5.o piso, of. 10. Cierra [illegible] registro del 3 al 8 de Diciembre.

EXPLOTADORA DE SALITRES Co.—Cita a junta general ordinaria para el 28 de Noviembre [illegible] Cochrane 805, Valparaíso. Memoria y balance del año terminado [illegible] de Junio.

BOLSA COMERCIAL DE CHILE

PRIMERA RUEDA

100 Chacaltaya, Dic. 11, 36.
600 Elqui Nov., 27, 9.
600 Elqui, Dic. 11, 9.06.
200 Santo Cristo, Nov. 27, 7 1|8.
200 Santo Cristo, Nov. 27, 7 1|8.
1000 Santo Cristo, Nov. 27, 7 1|8.
500 Santo Cristo, Dic. 11, 7 1|8.
200 Santo Cristo, Dic. 11, 7 1|8.
1000 Santo Cristo, Dic. 11, 7 1|4.
500 Santo Cristo, Dic. 11, 7 1|4.
500 Santo Cristo, Dic. 11, 7 1|4.
500 Santo Cristo, Nov. 27, 7 1|4.
500 Santo Cristo, Nov. 27, 7 1|4.
500 Santo Cristo, Dic. 11, 7 3|8.
600 Santo Cristo, Nov. 27, 7 1|4.
600 Santo Cristo, Dic. 11, 7.30.
600 Santo Cristo, Nov. 27, 7 1|4.
600 Santo Cristo, Dic. 11, 7.30.

Oro: Vendedor 213, comprador 212.50.

Cambio: vendedor 40.40, comprador 40.20.

£ por oro: vendedor 13, comprador 12.90.

SEGUNDA RUEDA

500 Santo Cristo, Dic. 11, 7 1|2.
300 Santo Cristo, Dic. 11, 7 5|8.
200 Santo Cristo, Dic. 11, 7 5|8.
200 Santo Cristo, Dic. 11, 7 5|8.
200 Santo Cristo, Dic. 11, 7 5|8.
100 Santo Cristo, Dic. 11, 7 5|8
100 Salvador, Dic. 11, 23 3|4.
100 Dichas, Dic. 11, 33.
1000 Santo Cristo, Dic. 11, 7 3|4.
100 Aconcagua Dic. 11, 13 3|4.
100 Aconcagua, Dic. 11, 13 3|4.
200 Santo Cristo, Dic. 11, 7 3|4.
100 Dichas, Dic. 11, 33.
20 Gas, 55 1|2.
4 Gas, 55 1|4.

Oro: vendedor 215.50, comprador 215.

Cambio: vendedor 40.40, comprador 40.20.

£ por oro: vendedor 12.90, comprador 12.80.

COTIZACIONES DE METALES

Cablegrama sobre cotizaciones de metales correspondientes al día de hoy:

Estaño, al contado: 257.7.6, bajó al contado 0.2.6; a plazo: 260.7.6, bajó a plazo 0.7.6.

Cobre Standard, al contado: 63.7.6, subió al contado 0.5.0; a plazo: 64.7.6, subió a plazo 0.5.0.

Plata: d 33 1|4. Bajó 1|8.

RAULI
muy seco para puertas, 2x3 2x4, 2x6, 2x8, cepillado y pallilos 1x2, tiene listo para entregar
LA REPUBLICA
BARRACA Y FABRICA DE MADERAS
DOMEYKO 2354

Arriendo de sillas
Para colegios, reuniones, banquetes, etc., cualquier cantidad.
LA EQUITATIVA
DELICIAS 851 — TELEFONO 2473

S. A. FERIA YZQUIERDO

Precios corrientes de la Feria de [illegible] les del Sábado 22 de Noviembre [illegible]

Terneros de pie gordos, 60-80.
Terneros de 1 año, 60-80.
Novillos de 1 1|2 años, [illegible] 100-120.
Novillos de 2 años, 140-160.
Novillos de 3 años, 180-220.
Novillos a media gordura, 270-[illegible]
Novollis gordos, 780-420.
Novillos mestizos, gordos, 500-[illegible]
Vaquillas de 1 1|2 años, 100-1[illegible]
Vaquillas de 2 años, 120-140.
Vaquillas de 3 años, 170-220.
Vacas flacas, 150-200.
Vacas a media gordura, 200-2[illegible]
Vacas gordas, 3801400.
Vacas mestizas, gordas, 400-[illegible]
Vacas paridas, flacas, 280-300.
Torunos a media gordura, 300-[illegible]
Torunos gordos, 400-450.
Toros, 300-500.
Bueyes flacos, 250-300.
Bueyes a media gordura, [illegible]
Bueyes gordos, 580-650.
Bueyes de trabajo, 320-360.
Bueyes mestizos, de trabajo, [illegible]
Bueyes mestizos, gordos, 700-[illegible]
Borregas, 25-27.

Ventas al peso

Vacas, 0.85-1.15.
Bueyes, 0.90-1.10.
Torunos, 0.50-0.90.
Novillos, 0.90-1.18.

BORAXOL
EL MEJOR JA[illegible]

MATADERO PUBLICO

ENCIERRA DE HOY

Ganado [illegible]		Ganado [illegible]	
Bueyes. . . .	68	Corderos.	
Novillos . . .	106	Cerdos	
Vacas	225	Cabros.	
Qued. vivos. .	89	Terneros.	
En vara . . .	93		
		—Total.	
Total. . . .	581		

PRECIO DE LAS CARNES

Carne buey	1.a	1.60
Id.	2.a	1.30
Id....	3.a	80
Carne novillo,.. . . .	1.a	1.60
Id...	2.a	1.30
Id....	3.a	80
Carne vaca.	1.a	1.60
Id.	2.a	1.30
Id.	3.a	80
Carne Cordero	1.a	1.70
Id...	2.a	1.30
Id...	3.a	90
Crane oveja	1.a	1.00
Id...	2.a	80
Id......	3.a	60
Carne cerdo.... . . .	1.a	2.20
Id.	2.a	2.00
Id.	3.a	1.60
Grasa en rama.. . .		1.20
Sebo ovejuno.... . .		1.70
Cuero buey..		1.65
Id. novillo... . .		1.60
Id. vaca		72
Id. ovejuno, doc. . .		

Viña Tarapacá
EX - ZAVALA
Tenga siempre en su mesa [illegible] buen vino
CHICOS DE 17 LITROS
Blanco: $ 17.00—Tinto: $ [illegible]
DAMAJUANAS DE 10 LITROS
Blanco: $ 11.00—Tinto: $ [illegible]
SE REPARTE A DOMICILIO
SOC. ANONIMA JAHUEL
Teléfono 82 Santa Elena—[illegible] Isabel 115. — Casilla 15[illegible]

$ 108.-
EXCUSADOS DE PATENTE COMPLETOS
Comprenden:
Taza "MAPOCHO" importada
Estanque de fierro fundido de 18 lts.
Bajada de plomo
Asiento barnizado
Pídalos de:
SANTIAGO WEBB & Co.
Casilla 1767, Estado 156-170, Tel. Ing. 3176-3177

PROPUESTAS PUBLICAS

Pídense propuestas públicas para la impresión de 350,000 ejemplares de "El Lector Americano" para el servicio de las escuelas fiscales, durante el año próximo.

Las propuestas se abrirán el 2 de Diciembre de 1924, a las 3 P. M., en la Sección Almacenes de la Dirección General de Educación Primaria, donde los interesados pueden consultar bases y antecedentes.

EL DIRECTOR GENERAL DE EDUCACION PRIMARIA

NEGOCIO ABARROTES Y FRUTOS DEL PAIS

en excelente barrio, con contrato de arriendo, se vende. Capital m|m. $ 100,000, con todas facilidades. Ventas mensuales m|m. 55,000. Contado con ganancias comprobadas. Se aceptaría persona solvente con referencias comerciales como SOCIO ACTIVO, para reemplazar socio que se retira con $ 20,000. Ofertas detalladas, casilla 4544.

POR MOTIVO VIAJE

SE VENDE EN CLARAS 766 UN MENAJE DE CASA

Hay: Sofá y dos sillones cuero, gran guardarropas, amoblado blanco para niñito, marquesas, sillas coloniales, bibliotecas, etc.

AVISOS ECONOMICOS

PARA AUTOBUSES

"GIBBSOIL"

En tambores de calidad y precio especial.

GIBBS & Cía.

SANTIAGO

AVICULTURA Y CULTIVOS

CANARIOS, CHIRIMOYAS, FRUtillas, Lúcumas, Paltas, Frutería "El Canario" Portal Fernández Concha. 26—N.

LIMONES SIN HELAR, GRANDES a diez centavos. Depósito de Frutas de Naltagua Mercado Central, Mapocho 940. 27 N

VENDO DOS BONITOS BAMBUES Artesanos 999.

GUINDAL.—SE VENDE GUINDAL corazón inmediato a Santiago. 8-10 y 1 a 2. Tratar: Miraflores 351. 27-N

HUEVOS FRESCOS, $ 24 CIENTO, Esperanza 77. Teléfono 3904.

AUTOMOVILES Y CARRUAJES

SE VENDE CARRETELA APERAda en perfecto estado. Tratar: Rosas 1023. N-2

GONDOLAS, CAMIONCITOS PARA carga se construye. Reparaciones, transformaciones. Precios: bajos. Libertad 834. 25-N

VICTORIA PARTICULAR, MUY buen estado, vendo. 12 Febrero 33. 25-N

FAETON BIS A BIS, CON TOLDO cortinas vendo. 12 de Febrero 33. 25-N

COCHE AMERICANO, MARCA Bardeaux vendo. 12 de Febrero 33. 25-N.

DODGE VENDO $ 4.500 SAN ANTOnio 816. N-27

VICTORIAS PARA CAMPO VENDO Maestranza 954. N-25

AUTOBUSES CAMIONES! Repuestos Ford legítimos bencina, aceites, grasas, encontrarán siempre. San Pablo 3236. N-26.

SE VENDE UN FORD DE OCAsión. Verlo: Lord Cochrane 665. A toda hora. 29-N

GONDOLA BROKWAY CON RECOrrido Ñuñoa, poco uso, garantida perfecto estado con sólo $ 10,000 contado vendo ocasión. Huérfanos 1854, de 1 a 3. 25-N

VENDO VICTORIA CON ARNEses nuevos muy buenos. Santa Filomena 314. 26-N

FORD, CONTADO O POR ENTREgas realizo. Gálvez 245. 25-N

VENDO CAMION DE DOS RUEDAS carretela. Sotomayor 1271. 25-N

LA EMPRESA GENERAL DE TApicería ofrece los servicios a los garages de Santiago y provincia. San Pablo 2080. 27-N

VENDO CARRETELA APERADA. Cochrane 650 26—N

VENDO CARRETELA CON CABAllo y mejoras. Washington 1638 26-N

$ 2,500 FORD SPORT BUEN MOTOR capota rueda repuesto equipada; Enseñaría manejo. San Isidro 563 26-N

AUTO BUENA MARCA VENDO FLAmante. Bascuñán 1491. N-26

VENDESE REGALADO ELEGANTE automóvil siete asientos con motor garantido. Preguntar por maestro Juan en Miraflores 269.

VENDO CARRETELA APERADA Tratar, Girardi 1879. N-28

GONDOLEROS MATADERO CAR[illegible]chos garage con cuidador permanente, precio sin competencia, recíbense góndolas, autos. Tratar Avenida Pedro Montt 1439

GONDOLA REPUBLIC, ULTIMO modelo, recién pintada, vendo en $ 19,000. Tratar: Blanco Encalada 1467. 27—N.

RUEDA DE ALAMBRE PARA AUto Essex, de ocasión, compramos. Delicias 1122. 26 N

GONDOLA FORD, BUEN MOTOR recorrido véndese muy barato. Ejército 139.

COCHECITO DE NIÑO, PLEGAble, catrecito chico y diván, véndese de ocasión. Claras 693, de 1 a 3.

CARROCERIA TURISMO PARA Ford vende de ocasión. Valencia. — Catedral 1037.

AUTOMOVIL EUROPEO VENDEse: cámbiase por góndola. Carmen 36. N-25

POR CAMBIO LOCAL LIQUIDAmos existencia repuestos Ford, ampolletas, pinturas, pergamoid, etc. ierra y Co., Delicias 2130. N-37

ARNESES DE VARA BRONCEADO, desde $ 95, vendo. San Diego 978. 26-N.

ARNESES DE COCHECITO, DESDE desde $ 95, vendo. San Diego 978. 26-N.

AUTOMOVIL DODGE EN PERfecto estado, se vende. San Diego 1330. 27-N.

SE VENDE FLAMANTE COCHEcito dos ruedas, llantas de goma, ferretería importada. Santa Isabel 35. 27-N.

[illegible]

VENDO BARATO CARRETONCIto de mano. San Francisco 106.

GONDOLA FORD, VEINTE PASAjeros, trabajando, vendo cualquier precio. Vargas 4246.

STUDEBACKER TURISMO, CINCO asientos, en perfecto estado, poco uso, vendo. Morandé 646. N 26

OCASION: VENDO UN COCHECIto velocípedo para niño, con manubrio, de un asiento, con llanta de goma, de 3 ruedas. Vicuña Mackenna 205.

PATENTE GONDOLA FORD COMpro. Maestranza 1570.

COCHECITO CUNA VENDO OCAsión. Avenida Matta 357.

REALIZO SOBRE BARATO, TRES carretelas, 2 victorias, cochecito de cuatro ruedas livianito, otro coche para campo. Patricio Lynch 886. 26—N.

VENDO BARATISIMO BONITO, automóvil particular, también cámbiolo por sitio. San Pablo 1989. 26—N.

CAMION DOS RUEDAS VENDO. Gálvez 171.

ARRIENDOS (Necesitan)

FAMILIA EXTRANJERA NECEsita departamento independiente o quinta chica. Tratar: O. B. Tonto lin 45 (Providencia). 25—N

SE NECESITA ARRENDAR CASA quinta amoblada, temporada verano en Macul, Ñuñoa, Los Guindos, Pedro de Valdivia, etc. Dirigirse Sto. Domingo 1176. 25 N

PARA 1o. DICIEMBRE NECESITO casa siete piezas fuera servicio hasta $ 400. Sin agentes. Compañía 2511 Teléfono 3039 26—N

NECESITA CASA CON SALON DE panadería y horno. Dirigirse: Av. España 170, casa 16. 26N.

CASA DOS O TRES PIEZAS, CON portón, necesito arrendar, ofertas. Matucana 961. 25—N.

ARRIENDOS (Ofrecen)

$ 200 COMODOS ALTOS, CINCO piezas, dependencias. Riquelme 821. 25—N

ARRIENDO 250, ESPLENDIDO ALmacén en Av. Providencia 1599. esquina de Antonio Varas. Llaves en el 1575. Tratar Sotomayor 152. 31 N

ARRIENDASE LOCALES EN PLEno centro. Canón $ 100 Galería Rogers. Alameda 773. N—25

$ 260 ARRIENDASE CASAS CUEvas 809 — 817, verlas de 2 a 5. Tratar. San Francisco 86. N—26

$ 140, 150 Y 200 PESOS ARRIENDO casas con o sin almacén en pasaje comercial frente a la Vega por Salas. Tratar: Avenida Paz 283. 29—N

$ 225, ARRIENDASE DEPARTAmento altos, independiente, de cuatro piezas a señoras o matrimonio. Santa Rosa 176. 25-N.

ARRIENDASE EN CALLE CASTRO local para negocio, con habitaciones. Tratar Castro 78. N-25

ARRIENDASE CASAS CALLE MOlina 229, 231, 10 y 11. Cánon $ 250 las dos primeras y $ 87 las últimas. Llaves: Casa N.o 2. 25-N

$ 260. ARRIENDO CASA MODERna, cinco piezas, hall, galería, patio, gas, luz eléctrica. Verla toda hora. Cuevas 716. N-29

$ 600 LARRAIN GANDARILLAS, Población Seminario, chalet dos pisos. Primer piso: hall, salón, comedor, cinco habitaciones, baño y dependencias. Segundo piso: cuatro extensos dormitorios, hall, baño, Tratar: Edificio Ariztía. 5 Piso. Oficina 2.

ARRIENDO MEDIA CASA INDEpendiente (altos), todo servicio, 5 piezas, Prefiero familia sin niños.— Alameda 2740.

$ 550, ARRIENDASE EN VICUÑA Mackenna, casa altos, ocho piezas, hall todo servicio, espléndida situación, carros a la puerta, tratar Exposición 70. 27 N

$ 250 y 200, ARRIENDANSE CHAlets 10 piezas, patio, jardín, todo servicio casas altos 6, 8 piezas hall todo servicio, muy ventiladas, buena situación, tratar Exposición 70. 27 N

ARRIENDASE COMODAS CASAS altos con patio, Phillippi 35, media cuadra Alameda, entre Unión Americana y Molina.

ARRIENDO PIEZAS BALCON, amobladas, con pensión. Catedral 1287. 26 N

ARRIENDASE BUENA CASA ALtos; 7 habitaciones, luz eléctrica. Herrera 234. 26-N

$ 160 Y 170 ARRIENDO CASAS VIcuña Mackenna 584. Tratar: Administración. 29-N

$ 202 CASA CHICA, MEDIA CUAdra Alameda. Doce Febrero 58. Tratar altos.

$ 30 ARRIENDO PIEZAS SAN PAblo 2234, luz eléctrica. 27-N

CASA NUEVA DECORADA 7 PIEzas y servicios arriendo Unión Americana 55. 26-N

ESPLENDIDA CASA ARRIENDO 7 departamentos fuera servidumbre, baño. Canon $ 350. Avenida España 168. 26-N

$ 232 MAIPU 121, INMEDIATO Agustinas, altos. 26-N

ARRIENDASE COMODA CASA ALtos. Libertad 80. 26-N

MUY CENTRAL ALQUILASE ESpléndido departamento a matrimonio o caballeros honorables. Unico arrendatario. Santa Rosa 92. N-26

ARRIENDASE CASA 5 PIEZAS fuera servicio, gas, luz eléctrica recién empapelada, pintada. — Cité Huérfanos 3047. N-25

ARRIENDO CASA SIETE PIEZAS con almacén $ 360. Libertad 160. N-25

$ 350 ARRIENDO CASA ALTOS. Tratar: García Reyes 537 27-N.

ARRIENDASE UNA PIEZA A PERsona sola. García Reyes 763. 27-N

$ 380, ARRIENDO ESPLENDIDA casa altos 9 piezas, hall, todo servicio. Dardignac 174. 25 N

ARRIENDASE PIEZA AMOBLADA, otra sin muebles. Molina 11. 25-N

ARRIENDO PIEZAS AMOBLADA personas honorables. Prat 543 25—N

110, 150 ARRIENDO CASA LUZ eléctrica Carmen 197 23-24-25—N.

$ 450 ARRIENDO CASA MANUEL Montt 1466. Providencia. 23-24-25-26-27—N.

$ 190. PROVIDENCIA COMODA CAsa matrimonio sólo, gas electricidad San Gabriel 70 25—N

UNA ,DOS PIEZAS BALCON CASA familia honorable. Lira 1151 un paso Matta 25—N

CASITAS NUEVAS, BARATAS, TOdo servicio, arriéndase. Chacabuco 42—A 28—N

ARRIENDO DOS O TRES PIEZAS a matrimonio o caballero. Compañía 2816. N-24

$ 300 ARRIENDO ESPLENDIDO local totalmente cubierto con piezas y luz eléctrica, apropiado para taller, fábrica, garage. Cuevas 875. 25-N

$ 650 CASAS MODERNAS NUEVAS Claras próxima Forestal. Tratar: 2 a 3. Vicuña Mackenna 180. 25-N

SE ARRIENDAN 3 PIEZAS JUNtas o separadas. Arturo Prat 429. 25-N

$ 350., 200., 180. ARRIENDANSE casa refaccionadas, cómodas, higiénicas situadas Avenida España 170 Tratar 148 30—N

V. MACKENNA 5.a CUADRA ARRIendo muy buena casa bajos 10 piezas, 2 baños, patio extenso jardín, gallineros, árboles muy ventilada, hago contrato, muy aseada, apropia da extranjeros, toda instalación y comodidad, también preferencia vender urgente muy buen estado y de gusto coprándolo todo o parte rebajaría canón. Persona desee instalar casa está llegar a sentarse $ 650. clasificador 284. N-24

$ 20—25. SEMANAL CASITAS 4 PIEzas Santa Rosa 1496 25—N

$ 13—15—17. SEMANAL CASITAS calle 2 piezas apropiadas negocitos Santa Rosa 1496 25—N

$ 125. ALMACEN ESQUINA GRAN Cité Santa Rosa 1865 25—N

$ 8—9 SEMANAL CASITAS INDEpendientes Santa Rosa 1865 25—N

$ 220, ARRIENDASE ESPLENDIda casita seis departamentos, hall, electricidad, gas. Gay 1752. 25 N

$ 175 BAJOS 5 PIEZAS SERVICIOS pintadas y empapeladas. Esperanza 455 25—N

$ 200.—145. BAJOS 5 PIEZAS SERvicios pintadas y empapeladas. Rozas 2203 25—N

$ 150. BAJOS 3 PIEZAS SERVICIOS Erasmo Escala 3085 25—N

ARRIENDAN SALON PRIMER PAtio, arriéndase pieza señora sola. San Diego 223 26-N

COMODAS PIEZAS AMOBLADAS arriendo. San Martín 539. N-26

INMEDIATA ESTACION CENTRAL Covadonga 15 casa chica. Catedral 2237. N-25

INMEDIATO ESTACION CENTRAL Delicias 3510 almacén con casa. Catedral 2237. N-25

ESPLENDIDO DEPARTAMENTO independiente al lado Parque Forestal se arrienda, 3 piezas y baño instalado. Tratar Merced 298 25—N

$ 450 ARRIENDASE ESPLENDIDA casa 6 piezas fuera servicio. Santo Domingo 1030. N-25

CASAS BARATAS Y LOCALES CON habitaciones, patio para negocio. — Eleuterio Ramírez 891. 26-N

LOCAL PARA ALMACEN MUY central arriendo. — Rosas 1389. 26-N

$ 90 ARRIENDO CASITA CON TOdo servicio. Huemul 1054. 25-N

DEPARTAMENTO COMODO, INDEpendiente, arriéndase en Melchor Concha 13. 26-N

JOVEN SOLO NECESITA PIEZA independiente próxima Alameda. — H. Casilla 1241. 26-N

SE ARRIENDA LA CASA AVENIda Cumming 532 28—N

$ 230. ARRIENDO COMODA CASA nueva siete piezas fuera de todo servicio. Maestranza 1709 26—N

SE ARRIENDA UNA PIEZA PAra negocio. Independencia 360 27-N

SE ARRIENDA UNA PIEZA A LA calle Alonso Ovalle 1080. A. Prat 103

$ 28.000. LIRA 1215. SEIS PIEZAS hall, baño, servicios. Esquina 1203, diez piezas. Carros 100 metros 26-N

$ 130. ARRIENDO PARA EL PRImero Diciembre casa cuatro piezas y dependencia pasadizo. Cuevas 1279 Tratar San Ignacio 1129 27-N

$ 203 ARRIENDO CASA ALTOS NUEva un paso estación Mapocho, Lastra 1707 27—N

SE ARRIENDA ESPLENDIDO LOcal para negocio muy barato. Aldunate 1071 29—N

ARRIENDASE DEPARTAMENTO calle, con pensión, familia sin pensionistas. Matta esquina Lira. 26 N

$ 430. ARRIENDO CASA FACHAda imitación piedra, seis piezas, dos patios. A. Prat 820 25—N

CASITA $ 70. ARRIENDO BARNEchea 470 26—N

CASITA NUEVA TRES PIEZAS dos patios Arriendo $ 120. Colón 2075 27-N

$ 450. VENDO 4 RUEDAS DE Alambre para Ford, en perfecto estado. San Antonio 154 26—N

$ 150. ARRIENDO CASA AVENIDA Viel 1030 Tratar San Ignacio 1105 26—N

$ 350. ARRIENDO ESPLENDIDA casa moderna 4 dormitorios salon comedor baño, y servicio a 9 cuadras Plaza de Armas Datos Moneda 918. 27—N

105. CASA TRES PIEZAS FUENtes 1054. — Recoleta entrando San Cristóbal.

CASITA QUINTA, CERCA CARROS, compro de ocasión. Casilla 7586. — V. S. 26-N

ARRIENDO PIEZA CALLE, CASA particular. García Reyes 275. N 26

ARRIENDO EN CASA DE MATRImonio joven y honorable una pieza o departamento, con cocina a matrimonio sin niños. Domínica 516, a un paso de Recoleta. Canon: barato. 27-N

$ 250 ARRIENDO ESPLENDIDA casa altos 6 piezas, recién refaccionada, electricidad, gas. Bueras 158 F, entre Alameda y Forestal.

$ 220, 200 y 180 ARRIENDO CASAS nuevas, con patio, 6 y 5 piezas, luz eléctrica, con frente San Ignacio y Aldunate. San Ignacio 870 frente Escuela Militar. N 26

SE ARRIENDAN ESPLENDIDOS departamentos con baño, buena comida. Teléfono 1842. Ahumada 143.

200 MEDIA CASA INDEPENDIENte, 6 piezas. Olivos 1073. N 26

ARRIENDASE EXTENSA PIEZA con pensión, linda residencia respetable, sin pensionistas. Amunátegui 773, esquina San Pablo.

VIÑA DEL MAR ARRIENDO CASA grande, amoblada, de un piso, con jardín y toda clase de comodidades, cerca de Estación. Por dos o tres meses. Diríjanse a esta Imprenta, oficina Ajedrez, 7 a 8. N-28

ARRIENDASE DOS PIEZAS Y COcina. Tarapacá 732. N-25

$ 140 ARRIENDO CASAS CINCO piezas habitación, cocina, excusado, luz eléctrica, lavaplatos y cocina económica. Construcción espléndida, góndolas Fábrica Cartuchos a la puerta, carros Parque. Avenida Viel 1888. N-25

ARRIENDASE MUY BUEN LOCAL. Matta 1165. 27-N.

$ 500 RANCAGUA, POBLACION SEminario, chalet dos pisos. Primer piso: hall, comedor, salón, dos dormitorios, baño y dependencias. Segundo piso: cuatro dormitorios y dependencias. Tratar: Edificio Ariztía. 5 Piso. Oficina 2.

ARRIENDO COMODO DEPARTAmento altos. Nataniel 1029.

$ 260, 240, ARRIENDO BUENAS casas, altos bajos, hermosa situación. Tratar: Matucana 60. 26-N.

$ 260, ARRIENDO COMODA CASA, bajos, seis piezas, electricidad, dos patios. Vicuña Mackenna. Tratar: Pedro de Oña 115. 26-N.

$ 240, $ 110, ARRIENDO BUENAS casas, altos bajos, electricidad. Tratar: Lira 915, casa 3. 26-N.

$ 130, $ 70, ARRIENDO CASAS DEclaradas higiénicas, todo servicio. Victoria 509. Tratar: Tracción Eléctrica. 26-N.

$ 300 ARRIENDASE, ESPLENDIda casa bajos, para matrimonio sólo o poca familia. Libertad 86. 26—N.

$ 240 ARRIENDO UNA CASA ALtos y otra bajos, seis piezas, fuera de servicio. Av Matta 614.

$ 250 ARRIENDASE CASITA PAra profesional o matrimonio. San Martín 255. 26—N

$ 165 CASA CUTRO PIEZAS FUEra dependencias, toda comodidad. Esperanza 345. 26—N.

$ 165 CASA CUATRO PIEZAS FUEra dependencias, toda comodidad. Nataniel 1948. 26—N.

$ 37 CASITAS, ENTABLADAS, EMpapeladas, patio, independiente Carrión 1920. 26—N.

ARRIENDO PARA INDUSTRIA DEpósito, garage, local grande, habitaciones, sitio galpones. San Pablo 2465. 27—N.

PASTELERIA, MAGNIFICO LOcal para pastelería al lado Teatro, arriéndase a persona disponga de capital. Tratar: Teatro Colón, de 6 a 11 P. M.

$ 330 ARRIENDASE CASA ALTOS, siete piezas, todo servicio, muy central, inmediata carros tratar Diez de Julio 1644, entre Castro y Dieciocho. 27 N

SE ARRIENDA UN DEPARTAmento a matrimonio solo. — Curicó 104. 27—N.

$ 575, ARRIENDASE LA EXTENsa casa Prat 238, altos, Tratar: Alameda 2326.

$ 150 y 200, ARRIENDO LINDAS casas nuevas, 7 piezas, hall, luz eléctrica, 60 metros fondo para crianza aves, calle San Isidro cerca carros. Entre oncepción y Arauco 1929 al 1965. 29 N

$ 650, RRIENDASE LA EXTENSA casa (bajos), Prat 240, verla 1 a 5. Tratar: Alameda 2326.

ARRIENDO DEPARTAMENTO INdependiente a personas solas. luz. Serrano 622. N-27

SAN ANTONIO 128, ARRIENDO bonito departamento a profesional. 26 N

$ 400 MAGNIFICOS ALTOS ESQUIna. arriéndanse. Verlos San Diego 2007. 26 N

ARRIENDASE EXTENSO ALMAcén apropiado cantina, billares. San Diego 2016. 26 N

$ 36 MENSUAL PIEZA. CITE, COrredor y patio media cuadra Bascuñán Guerrero 1245. 28-N

$ 40 PIEZA NUEVA, CORREDOR, cocina. Sotomayor 1015, interior. 28-N

ARRIENDO ESPLENDIDA CASA chalet recién pintada 650 pesos. Vicuña Mackenna 102. 26-N

ARRIENDASE BUENA CASA, 6 piezas, luz, servicios. Valparaíso 1461.

$ 270 ARRIENDASE ALMACEN lado de gran cité, luz eléctrica, otro local apropiado para peluquería en $ 100. Independencia 1183. 26-N

$ 123 CASITA CUATRO PIEZAS A la calle, luz eléctrica, cerca carro. Nuble 1376. 26-N

$ 93 CASITA CUATRO PIEZAS. S. Aldea 1149. Tratar Huemul 1695. 26-N

360 ARRIENDASE LA CASA NUEva para poca familia, Sotomayor 815, bajos sin altos, cinco balcones, hall, pieza para baño, electricidad, gas industrial, cerca Plaza Yungay.

DEPARTAMENTO UNA O TRES habitaciones, amobladas, balcón calle, baño, casa honorable. Eyzaguirre 638. N-26

ARRIENDO CASA NUEVA, 6 PIEzas, toda comodidad. Molina 419 esquina Gorbea. N-29

ARRIENDO CASITA, CARROS IDA vuelta. Huemul 1282. Tratar: Castro 487.

ARRIENDASE PRECIOSA CASITA 7 piezas, todas enceradas, hall, luz eléctrica gas, etc. Ver y tratar calle Doctor Bruner 661, media cuadra Lira y 10 de Julio.

ARRIENDANSE LINDAS PIEZAS con espléndida pensión. Molina 218. N-30

$ 400 ARRIENDASE COMODA. HIgiénica casa. Jofré 446. N-26

ARRIENDO CASA GRANDE TODO servicio. Electricidad apropiada industrias. Entrada vehículos, hago contrato, camión puerta. Bascuñán 1928. 27-N

LOCAL LADO GRAN CITE MUY comercial arriendo $ 180. Blanco Encalada 2715. 26-N

120 BUEN LOCAL PARA DEPOSIto, industria, etc. Maestranza 1495. 26-N

ARRIENDO CASITA INDEPENdiente, tres piezas, luz eléctrica, $ 140. A. Prat 660. Tratar: al frente, Tornería. 26-N

SE ARRIENDA DOS NUEVOS CHAlets en la manzana recidencial sue se levanta en la gran avenida Elena Blanco en Providencia entre Román Díaz y José Manuel Infante, a una cuadra de los carros de la Avenida Francisco Bilbao. Consta cada chalet de cinco buenos dormitorios y dos piezas servidumbre, salón, comedor, despensa, baño, cocina aparte galería, corredor, hall espacioso y sol jardín, parrón, árboles frutales, alcantarillado, luz eléctrica. Canon: $ 350. Tratar: José Manuel Infante cerca de los chalets 979.

SE ARRIENDA GRAN CASA MUY comercial, preferencia para industria tiene grandes almacenes, 15 piezas, dos patios, galpón, San Diego 1772. 27-N

$ 380 ARRIENDASE BAJOS COMOdos, bien tenidos, seis piezas, dependencias, Santa Mónica 1929, inmediata Cienfuegos.

ARRIENDO PIEZA, SAN ANTONIO 265. 26-N

$ 600 MENSUALES, ARRIENDO espléndida casa amoblada, contrato meses o años. Moneda 1645. 25-N

OCASION: SE ARRIENDA UN LOcal grande con horno y útiles para pensión Esquina frente al Club Hípico. Molina 901. 25 -N

ARRIENDO EN 450 MAGNIFICA casa recién construída, nueve departamentos fuera servicio. Rosas 2505. Cerca García Reyes. 25-N

$ 240 Y $ 260 ARRIENDASE CASAS, Pedro Oña, 81 y 83, entre Vicuña Mackenna, Irarrázabal. Bonitas casas buen estado, recién pintadas, empapeladas. Electricidad. Verlas: 8 a 12 y 2 a 6. 25-N

CASA ARRIENDO DOS PISOS, 8 departamentos fuera de dependencias, próxima Catedral. Esperanza 525. 4-D

$ 235 ARRIENDASE SALA EN ALtos. Unión Americana 576 27—N

ARRIENDASE CASA ALTOS COMpañía 2678. Tratar: Bulnes 32. 26—N

ARRIENDASE PIEZA AMOBLADA cerca Delicias, puerta la calle. Tratar: San Francisco 106. N-25

EN VALPARAISO ARRIENDASE casa amoblada en calle Retamo, a una cuadra Plaza O'Higgins, desde 1.o de Diciembre, a familia honorable y sin niños. Dirigirse: Jorge Simini, Tesorería Fiscal. Valparaíso. 26—N

ESPLENDIDO Y GRAN LOCAL con galpón, apropiado para industria, se arrienda en Las Quintas 782, casi esquina Irarrázaval. 27 N

ARRIENDO DOS PIEZAS UNIcos arrendatarios, Alameda 2766. 26 N

$ 300 ARRIENDASE MUY BUENA casa, San Francisco 1192, seis piezas galería hall, dos toilette, gas y luz eléctrica, servicios. Llaves, almacén del lado. Tratar, Argomedo 321. 25—N

$ 350 ARRIENDO COMODA CASA, sin altos, seis habitaciones, baño, patios. Santa Rosa 311. Tratar: Moneda 639. 25—N

CASITAS HIGIENICAS $ 55, CAStro 472. Cité Modelo. 26-N

ARRIENDO COMODA Y BUENA casa altos, Nataniel 537, verla de 10 a 6. Tratar: San Diego 432. 25-N

ARRIENDO ESPLENDIDA, GRANde y central casa altos. Tratar: San Diego 432. 25-N

SE ARRIENDA A CABALLERO O matrimonio, una o dos piezas, con o sin muebles en casa honorable sin pensionistas. Avenida Manuel Infante 150, Providencia. N-25

ARRIENDO DEPARTAMENTO INdependiente tres piezas en casa familia respetable. Catedral 3040. 27-N

ARRIENDO SALON DECORADO dos balcones, Alameda; dos piezas balcones, Alameda y otra amoblada. Delicias 2778 23-24-25—N.

COMPRA — VENTA VARIAS

SACOS VACIOS CUALQUIER CLAse, cobre, bronce, plomo, compro a mejor precio de Plaza. San Diego 1245. 25 N

PASTO APRENSADO LA MEJOR clase que se vende en Santiago ofrece directamente al consumidor la "Hacienda Pudahuel". Pedidos se atiende desde una carretela, puesto a domicilio. Pago al contado. Ordenes a la administración. Telf. Inglés 27 Barrancas. En Santiago: En San Pablo N.o 3653 Telf. Ing. 75 Yungay. 28—N.

BIOGRAFOS. — COMPRA-VENTA, composturas garantidas, piezas repuestos, funciones cinematográficas a domicilio, piezas para autos, etc — Lunley y Co., taller mecánico precisión. Gálvez 104. D-7

BOTES HELADEROS, GRAN SURtido. Fábrica Mancini. San Pablo 1350. 27—N

LA MANTEQUILLA MAS FINA de mesa, marca "V. Meneses" se ofrece por kilos y medios kilos. Calidad con sal y sin sal.—San Pablo N.o 2653. Teléf. Ing.75 Yungay. 28—N

SE OFRECE UNA INSTALACION completa para abarrotes y se liquidan, todas las existencias por cambio de negocio. Recoleta 200 Tratar 12 M. 1 45 y 6.30 P. M. adelante 26-N

VENDESE DE OCASION BUEN BAño regio califón gas, lugar silencioso Huérfanos 3114 25—N

COMPRASE EN HERRERA 662, VIdrieras para mostrados y vertical para tienda de ropa de señora. 25—N

SE VENDEN DOS COCINAS ECOnómicas ocasión. Alonso Ovalle 925 N-25.

PERFECCIONA DE AVESTRUZ vendo, San Diego 339. 25-N

BILLAR VENDO OCASION, 6 BOlas marfil. Hornillas 389. 26 N

SE VENDE ESTANTERIA, $ 60. Búlnes 3—A

MESON PELUQUERIA BIDEL urinario colcha tejida mano ocasión. 10 de Julio 789

CARAMELOS CON PALITO MARca Bibelops, hechos con azúcar de primera, vendo por mayor a 3.60, $ 6.50 y $ 11 ciento, despacho pedidos provincias. Agustinas 1778. 27 N

DESNUDOS ARTISTICOS Y DE ArTe Plástico, llegaron. San Pablo 1352. 27-N

COCINA ECONOMICA, REGULAR tamaño con cañones, ocasión. vendo. Prat 136.

ESTANTERIAS, VIDRIERAS Paradas, botellas, véndese baratísimo. Castro 597.

OCASION VENDO VENTILADOR eléctrico. Matucana 966. N-28.

PESOS 1915-1917; CHAUCHAS DE todas clases compro pagando el más alto precio. Estado 373. 27-N

120 ¡OCASION! MALETITAS LUJO, nuevas importada, color avellana, suela cosida mano. Maestranza 1495.

COMPRO LUSTRIN, COMPAÑIA 1065. Oficina 18. 26-N

BAÑOS AMERICANOS, GRANDIOsa baratura. Fábrica. Chacabuco 5. Dic. 25

CALENTADORES PARA BAÑOS sólidos, garantidos. Fábrica. Chacabuco 5. Dic 25

LAVA-PLATOS ENLOZADOS, IMportados, rica clase, realizamos. Fábrica. Chacabuco 5. Dic. 25

EXCUSADOS COMPLETOS IMPORtados, todos sus accesorios, $ 110, realizamos. Chacabuco 5. Dic 25

SE VENDE ARMARIO, MOSTRAdor, vidriera, útiles de abarrotes. San Camilo 735.

SE VENDE MOSTRADOR, APARAdor, mesón, vidrieras, bambúes. Tocornal N.o 1521. N 27

VENDO ESTANTERIA COMPLETA con o sin casa. Verla: Independencia 972. N-26

PESOS 1915-1917, PAGO 20 POR ciento de premio; chauchas 0.5, 70 y 80 por ciento; 0.45, 16 por ciento; sencilla, 7 por ciento. San Diego 1245. Mercería Castillo. 4-D.

MONTURAS CHILENAS COMPLEtas, desde $ 100, vendo. San Diego 978. 26-N.

LEÑA TALHUEN, MONTE Y ESpino, llegó gran remesa; papas escogidas, $ 12, saco, ofrece domicilio. Bodega Melipilla. San Diego 1276, Teléfono 237. Matadero. 26-N.

ESQUELETO DE CATRE CAMPAña recojo, domicilio, estado que estén. Agustinas 2204. 29N.

BAÑO, FRAN BARATURA FABRIca Chacabuco 5. 26 N

LAVAPLATO FRAN BARATURA, Fábrica Chacabuco 5. 26 N

CALENTADORES RICA CLASE, garantidos, Fábrica Chacabuco 5. 26 N

APARATO FOTOGRAFICO 24.30, arreglado para galería y viaje vendo 400 pesos. Fotografía Stephan. Pasaje Matte 28, entre 10 a 8 P. M.

ROMANA, MAGNETTO BOCH, Fierro techo, realizo. Blanco Encalada 2765.

CARBON ESPINO, CHICAUMA, 65 kilos, $ 13.90 saco; quillay 50 kilos, $ 9.50 saco; leña talhuén tallo, $ 11 100 kilos; espino corta, $ 9.50 cien kilos; álamo 300 palos grandes, $ 1.80; a domicilio. Mapocho 3005. 27—N.

MOSTRADOR BARATO VENDO Rosas 2873. 26-N

LEÑA ALAMO 300 PALOS A $ 1.70 Independencia 734. 28-N

COMPRA — VENTA NEGOCIOS

VENDO NEGOCIO ABARROTES poco capital.—Irarrázaval 2795. 25—N.

POR IRME A LA ARGENTINA vendo un negocio de abarrotes en $ 4.000 casa muy acreditada, con muchos años de existencia. Arriendo $ 150.—Castro 467. 28—N.

LAVANDERIA SE VENDE, POR viaje, buena clientela. Independencia 1724. 25—N

SE VENDE NEGOCIO ABARROTES instalado con muy buena venta con derecho al arriendo y con estantería de la casa. Avenida Pedro Montt 1399 25—N

VENDO ANTIGUA COCINERIA. Independencia 449 25—N

ESTABLO VENDO POR NO PORLO atender. Sazié 2069. N-25

ESTABLO ACREDITADO, BUENAS instalaciones, vacas seleccionadas útiles, contrato largo, vendo. Root 521. 26—N

SE VENDE EL DEPOSITO DE VIdrios con instalaciones y derecho de llave. Matucana 17 25—N.

VENDESE LA ANTIGUA CARNICEría la "Poderosa". Eyzaguirre esquina Aldunate. N-28

POR CAMBIO DE GIRO DE NEGOcio vendo almacencito poco capital. —Arriendo barato. Gálvez 570. 25-N

VENDO EMPRESA POMPAS FUnebres, Pueblo Sur, Central, mueblería, maderas ataúdes, dornos, etc. arriendo central almacen amplio con casa, 8 departamentos, dependencias. Espléndidas utilidades precio bajísimo, facilidades. Tratar con su dueño. Delicias 2778. Portal Edwards 23-24-25—N.

VENDO BAR RESTAURANT, BUEnos Aires, espléndida situación, magnífico negocio, por enfermedad su dueño, contrato posesión; datos su dueño. Delicias 2778. Portal Edwards 23-24-25—N.

VENDO NEGOCITO MUY BUENA situación y aparador trinche. San Ignacio 580 esquina Eyzaguirre. 25-N

HABIENDO COMPRADO EN NEGOcio de pensión de doña Rufina Veas en San Pablo 2228. No respondo por ninguna cuenta pasado tres días. Juan A. Aguilera 25—N

VENDO DEPOSITO DE LICORES, buena situación. 10 de Julio 227. N-25

¡GANGA! APROVECHE! GANE 300 pesos mensuales comprando lavandería acreditada, precio baratísimo. — Copiapó 1142. 27-N

VENDO BARRICAS CEMENTO, VArias. Tejas usadas. San Pablo 1951 25-N.

HABIENDO COMPRADO EL NEgocio de doña Luisa Botarro, no respondo por ninguna cuenta pasado el 25 de Noviembre. — A. Toro. 25 N

POR ENFERMEDAD VENDO CON derecho arriendo buen negocio verdulería. Tratar, Gálvez 1201. 26 N

VENDO EL RESTAURANT "EL Berlín"; por atender otro negocio en Cartajena. San Pablo 2042. Tratar con su dueño. Maturana 812. 26-N

OCASION VENDO PAR DE VIdrieras y mampara. San Diego 1035 N-26.

POR GIRO VENDO PENSION CON camas. M. Montt 2855. 27—N

VENDO LAVANDERIA MUY CENtral. Datos: Andrés Bello 555. 25-N

ALMACEN ABARROTES VENDO esquina comercial poco capital facilidades de pago. Datos: San Diego 229 (Sombrerería) 26—N

VENDO CARNICERIA. VENTA DIAria $ 200. Con casa habitación; San Vicente 374 26—N

REGALO ESPLENDIDO NEGOCIO por no poderlo atender. Tratar España 174. de 1 a 2 1|2. N-26

OCASION, SE VENDE NEGOCITO abarrote fruta y verdura buena situación frente Teatro calle muy comercial. — Victoria 770. 26—N.

ESTABLO BIEN INSTALADO, SEgún nuevo reglamento municipal, vendo en $ 3.600.—Luis Pray T., Avenida Matta 577.

POR AUSENTARME VENDO NEgocito poco capital. Independencia 315.

VENDO INSTALACIONES DE BOtica de ocasión. Nataniel 804. 26-N

SE VENDE LA PANADERIA ESperanza, 25 quintales amasijo. Tiene dos hornos. Se vende por no poderla atender su dueño. Almirante Barroso N.o 455. Valparaíso.

VENDO POR NO PODERLO ATENder negocio en pleno centro en $ 14,000. Alameda 854. 26-N

FABRICA DE BEBIDAS GASEOSAS en actual explotación véndese por viaje. Ocasión: Barros, Bandera 78. 26-N.

VENDO TALLER MECANICO, Acreditado, por enfermedad y no poderlo atender, Bandera 846. 27-N

SE VENDE UNA CIGARRERIA muy central. Tratar: Manuel Rodríguez 869.

VENDO BAR RESTAURANT, 2.a categoría, libre 200 metros, por ausentarme del país. Eyaguirre 1061. N 29

EN COQUIMBO, POR NO PODERlo atender personalmente su dueño, véndese con facilidades de pago, muy acreditado hotel, bien situado. Dirigirse: J. N. H., casilla 107. Coquimbo. Dic. 2

VENDESE NEGOCIO ABARROTES con depósito. Buena situación. Arriendo barato. Cochrane 1002.

POR AUSENTARME DEL PAIS, vendo almacencito, buena casa-habitación. Chiloé 1196. 26-N.

VENDO NEGOCITO MENESTRAS, poco capital. Juan Vicuña 1419. 26-N.

VENDO NEGOCIO MENESTRAS, por enfermedad. Gálvez 1699. 27-N.

POR ENFERMEDAD DE SU DUEño, véndese pensión y cocinería, "Edie Polo". Cóndor 1071. 27—N.

FRUTERIA VERDURERIA, VENdo por enfermedad. Libertad 36. N 27

VENDO CIGARRERIA, 500 PESOS. Carmen 7.

SE VENDE UNA PELUQUERIA. Tratar en San Francisco 1556.

PELUQUERIA VENDO. INDEPENdencia 1064. N 26

BAR REGALO POR CUALQUIER precio, instalación buena, existencia licores toda clase, útiles, patente recién sacada fuera 200 metros, lo doy a prueba, sólo por tener que ausentarme antes del 1.o. San Pablo 1906 25—N.

SE VENDE NEGOCIO DE VERDUras y menestras. Bulnes 230 27_N

SE VENDE UNA PENSION UBIcada e la calle Matucana 1253. N-28

PELUQUEROS. — POR VIAJE Urgente vendo Peluquería, barato todo y arriendo. Mapocho 2036. N-28

POR VIAJE VENDO COCINERIA Y carnicería con puestos varios. Tratar con su dueño. Romero 2867. 28-N

DIVERSOS

MOLIENDA. — DE TODA CLASE de moliendas se encarga el Molino Sargento Aldea, Casilla 7048, carros N.o 7. — Calle Sargento Aldea 604. N-28

BOTELLAS COÑAQUERAS VERdes cómprase. San Isidro 1595. N-25

¡¡ZAPATEROS!!C SUELAS DE lingue primera realiza a $ 5 el kilo. suelería El Cóndor, San Pablo entre Herrera y Maipú. 25-N.

MERCED DE AGUA. — SEÑOR Gobernador. — Fernando Grunewaldt, agricultor, domiciliado en el fundo "Santa Marta", en Quillén, 1.a Subdelegación de Lautaro de este Departamento de Llaima, ante US. con el debido respeto, digo: Que deseo obtener una merced de tres regadores de quince litros por segundo, de las aguas del Río Quillén, que atraviesa el departamento de Mariluán de la provincia de Malleco, y sirve de límite en parte, a los departamentos de Traiguén de esa misma provincia, y de Llaima, hasta la confluencia con el río Cholchol, cerca de la población de Galvarino. El agua será destinada para riego de una extensión de cinco cuadras cuadradas que forman parte de mi predio denominado "Santa Marta" de ciento sese,nta hectáreas de extensión, ubicado en el distrito de Quillén, Subdelegación de Lautaro y Comuna del mismo nombre, de este departamento de Llaima, siendo sus deslindes generales: Norte, Río Quillén; Sur, con la reducción Tripayan; Oriente con la propiedad de don Federico Grunewaldt, y Poniente, también con el Río Quillén. La captación del agua o bocatoma, se ubicará en terreno de don Federico Grunewaldt, a una distancia de quinientos sesenta metros del deslinde Oriente de mi propiedad con la del señor Grunewaldt. Esta bocatoma se ubicará, precisamente, en un paraje en que se reunen tres brazos del río Quillén, que poco antes se habían separado formando islas. Los canales situados aguas abajo del sitio en que he de extraer el agua, son los de don Eliseo Sanhueza y don Ramón Venegas, cada uno con cinco regadores más o menos. Como el agua de este río es relativamente abundante en toda época del año, y la cantidad que deseo extraer es pequeña, siendo además que su sobrante caerá otra vez al río, quedará siempre cantidad suficiente para los que tienen ya merced de ellas, o quieran solicitarlas. En pliego aparte acompaño un estudio preliminar de la obra, con sus planos por duplicado y un presupuesto aproximado de su costo. Por tanto, y en conformidad a lo que dispone el Supremo Decreto N.o 403, de 25 de Abril de 1916, a US. ruego que, una vez cumplidos los trámites de publicación de esta solicitud, se sirva elevar los antecedentes al Ministerio de Industria, para los trámite a que se refieren los artículos 8 y 9 del mencionado decreto, y después de llenados todos ellos, se digne hacerme concesión de la merced que solicito. — Fernando Carlos Grunewaldt. —Providencia: Lautaro, 28 de Octubre de 1924. — Número 292. — Publíquese por el interesado, conforme lo dispone el artículo 6.o del decreto N.o 403, de fecha 25 de Abril de 1916, del Ministerio de Industria y Obras Públicas, tres veces en el periódico "El Llaima" de Lautaro, el diario "El Heraldo del Sur", de Temuco; "La Nación", de Santiago, un diario de Angol, capital de Malleco y un periódico de Traiguén, por ser el río del cual se solicita la merced de agua, limítrofe con estos territorios. — Anótese. —Ricardo Berkhoff. — Benjamín Cortés. Secretario. — Hay un sello. —Lautaro, 5 de Noviembre de 1924. 25-N

COMUNEROS DEL RIO LAMPA.— Cítase a comparendo a los comuneros del río Lampa para el 9 de Diciembre a las 11.30 A. M. ante el 4o. Juzgado Civil de esta ciudad para tratar del nombramiento de repartidor de aguas, de un ayudante y fijación del sueldo de ambos. José A. Alfonso Secretario.

DOY LAS GRACIAS A LOS VECInos de la Población Valdivia por la ayuda que prestaron a mi hijo Vicente Dadarrio. —Rosa Allende.

E LMAS ESPLENDIDO SURTIDO de calzado de valor de $ 30, obtendrá usted por sólo $ 7, tomándose la ínfima molestia de revender unos cupones. Oficina: Catedral 2429. 26N

POR NO PODERLOS ATENDER, vendo garantidos, sin comisión, espléndido bar restaurant grandes expectativas, largo contrato arriendo. parte muy comercial, otro, en barrio obrero, muy tranquilo, poco capital, muchas ventas, con pensión, mucha utilidad, tratar: Lira 650.

FABRICA DIENTES FIJOS $ 5. extracciones sin dolor. Dentadura sin paladar, precios económicos. Dentista titulado Chile, Europa, Estados Unidos. Catedral 1167.

AGRADECIMIENTOS.—HABIENDO sufrido un serio ataque producido por una afección cardíaca, que me dejó sin habla por más de dos días, y consultado en vano a varios facultativos, sin lograr mejoría, hago públicos mis agradecimientos al señor José Abel Burgos, masajista, médico científico y domiciliado en López 615, que en menos de media hora me volvió a la normalidad.— Rebeca Sánchez de Iza, Pastor Ovalle 298.

LA DECISION LES HACE TRABAjos a empleados y obreros con facilidades de pago. [illegible]

ALHAJAS

NOVIOS: ARGOLLAS ORO 18 Y 14 kilates ofrece. Relojería Sportman 30 pesos par. San Diego 720. Nov. 30

HOTELES Y PENSIONES

SE ARRIENDA UNA PIEZA CON o sin pensión. Lira 708. N-25

ARRIENDO PIEZA AMOBLADA con o sin pensión. Cochrane 310 25-N

PENSION NATANIEL 180, HABItaciones elegantes, cocina francesa, excelente. 27—N

ARRIENDO ESPLENDIDA PIEZA con ventana a la calle. Camilo Henríquez 663. 25—N

CASA DE RESIDENCIA IMPERIAL Comida espléndida, estilo familiar elegantes dormitorios, casa tranquila, elegancia, confort, teléfono 3453 Moneda 977 esquina Ahumada

HOTEL BIARRITZ, CHACABUCO 14. Santiago, media cuadra Estación. Establecimiento moderno. Piezas desde $ 4; con pensión $ 10. Comida sana y abundante, $ 3 cubierto.— Juan Poirier, ex-administrador del Círculo Francés. 30—N

CASA FAMILIA ARRIENDA DOS piezas, pensión. Bulnes 30. 30-N

ARRIENDO CON PENSION MAGnífica pieza. Luz eléctrica, baño frío y caliente. Olivares 1652, entre Castro y Dieciocho. N.o 30

ARRIENDO CON PENSION PIEZAS amobladas, balcones. Catedral 2679 N—27

EN CASA DE FAMI IA SE arriendan dos lindas piezas con o sin pensión, a matrimonio o caballero solo se prefiere sea empleado de la Estación Matucana 630. 30—N

CASA EXTRANJERA OFRECE Pieza calle bien amoblada con buena pensión. Alameda 1011. 25-N

PENSION PIEZA AMOBLADA, Barcón, $ 130. Diario, 7. Familia. — Morandé 791. 25-N.

PIEZA CON PENSION ARIENDASE en casa familia honorable, situación muy central. Alameda 287 26—N

SAN ANT , CASA RESIdencial para familia, muy central, 3 cuadras plaza, espléndidas habitaciones balcón, Linda vista, Higiénica, abundante, Baños. 30-N

ARRIENDO PIEZA CON PENSION balcón calle, familia honorable. Esmeralda 689. 30-N

PIEZAS PENSION, BAJO PRECIO Carmen 25—N

ARRIENDA PIEZAS SIN MUEBLES a caballeros. Santa Isabel 341. N-25

LINDA PIEZA PENSION MATRImonio o jóvenes. Nataniel 178. 26-N

SEÑORA RESPETABLE ARRIENDA dos piezas con linda vista amuebladas pensión baño, personas honorables. Huérfanos 3114 25—N

CASA PARTICULAR ARRIENDO 1 o 2 piezas con pensión; personas solas; Echaurren 71. 27 N

SE ARRIENDAN PIEZAS AMObladas; con sin pensión. Castro 357 25—N

¡ATENCION! PIEZAS AMOBLADA desde 3 pesos diarios, con dos camas, 5 pesos. Hotel Buenos Aires. Delicias 2921. 26-F

ARRIENDO ESPLENDIDA PIEZA a la calle, con pensión, en casa familia honorable sin pensionistas Herrera 728. N-25

ARRIENDANSE PIEZAS CON O sin pensión, Alonso Ovalle 826. 26 N

CASA HONORABLE, PROPORCIOna pieza, pensión. Prat 226. 27 N

PIEZA AMOBLADA CON PENSION casa familia. San Diego 108. 28 N

ESPLENDIDA PIEZA BALCON Calle arriendo con pensión, matrimonio, caballero solo. Maturana 558 paso Catedral. 25-N

PIEZAS PENSION MONEDA 1324 N-27

HONRADO, SERIO, TRABAJADOR desea en casa familia pensión pieza amoblada sencilla limpia radio República. Bascuñán Moneda Sazié dirigir carta frecio Correo 2 Richard Solo. N-26

ARRIENDO ESPLENDIDA PIEZA a la calle, con pensión, en casa familia honorable sin pensionistas Herrera 729.

$ 100 EXCELENTE PENSION, pieza amoblada, frente Estación Mapocho. Artesanos 999.

EN AGUSTINAS 1560 CASA RESpetable, elegante y bien servida, arriendo con o sin pensión, con o sin muebles bonitas piezas a la calle y muy independiente.—La dueña.

ARRIENDASE DEPARTAMENTO con sin pensión Grajales 2340. 26-N

ARRIENDO PIEZAS CON PENSION con o sin muebles. Pensión de mesa: $ 70. San Francisco 323. 30-N

ARRIENDO PIEZA CON PENSION matrimonio, caballero. San Ignacio 169.

CENTRALISIMO BONITAS PIEZAS pensión. San Antonio 128. 26-N

PIEZAS CON O SIN PENSION. — Arriendo: Tarapacá 1019, al llegar a Prat.

MATRIMONIO SIN PENSIONIStas, arrienda departamento, con pensión. Matta 403, esquina Lira.

ALAMEDA 777, CASA POCOS PENsionistas arriéndanse piezas. Buena comida. N 26

PIEZA, MUY BUENA COMIDA, CAsa familia. Miraflores 124. N 26

DOS PIEZAS AMOBLADAS, CON lavatorio de patente, arriéndase, con pensión casa de familia. Bandera 236. N-28

FAMILIA ARRIENDA BONITA pieza balcón, buena pensión. Maruri 1142, entre Bezanilla y San Luis. N-25

ARRIENDO PIEZAS, CON O SIN pensión. Merced 252.

SE ARRIENDAN BUENAS PIEZAS con o sin pensión. Chiloé 1167. 27—N

ARRIENDO PIEZA GRANDE, SEñora o señorita, sin pensionistas Lira 746. 26—N

MUY CENTRAL ARRIENDO CONfortables piezas con pensión. Del Carro 34. 29—N.

FAMILIA SERIA, ARRIENDA DORmitorios con sin muebles pensión, a matrimonios o caballeros. Rosas 1318.

ESPACIOSA PIEZA CON BAÑO elegantemente amoblada, arriéndase con pensión, atención, limpieza esmerada. Serrano 190. 26—N.

CABALLEROS, PIEZA BALCON pensión otra interior, casa familia. Prat 66.

ARRIENDO PIEZAS PENSION. García Reyes 41. 27-N

EXCELENTES PIEZAS, ARRIENDO $ 45. San Pablo 2324, casa 1 27-N

¡ATENCION! PIEZAS AMOBLAdas de 3 pesos diarios, con dos camas, 5 pesos. Hotel Buenos Aires. — Delicias 2921. 24-Feb.

PENSION ALEMANA, SAN DIEGO 312, arrienda piezas con sin por días y meses. N-27

SE ARRIENDA 2 PIEZAS CON pensión o sin pensión. Carreras 691. N-25

SE RECIBEN PENSIONISTAS C pieza, Pensión Española. Exposición 60. N-26

PIEZA ELEGANTEMENTE AMblada con pensión, central y precio conveniente arriéndase. — Gálvez 216.

CON PENSION ARRIENDO PIEZA Libertad 10. 27-N

CONFORTABLE DEPARTAMENTO calle, independiente, con buena pensión, arriendo. Ahumada 136, ascensor. 2º piso.

CASA RESIDENCIAL FERRANdo. Estado 75. Teléfono 3705. Regios dormitorios para matrimonios y caballeros. Excelente comida. Baños, confort, por meses y días. Precio módico. Atención esmerada por sus propios dueños.—English Spoken. N 27

JUDICIALES

QUIEBRA ONDATEGUI Y MATUrana.—Por auto de 2 del presente mes, dictado por el señor juez del 5.o juzgado, se ha declarado en quiebra a los comerciantes de esta plaza Lorenzo Ondategui y Benito Maturana, se ha nombrado síndico provisional a don Abel Célis y se ha fijado para la primera junta el 26 de Diciembre, a las 10 A. M.— El Secretario. 11—D

REMATE. — POR ACUERDO DE los herederos de las sucesiones de don Juan de Dios Bravo y de doña Teresa Arriola, aprobado por el árbitro señor Manuel González, en comparendo de fecha 16 de Setiembre del año en curso, se ha designado el 6 de Diciembre próximo a las 10 A. M., en la secretaría del Juzgado de Letras de Rancagua, para el remate de la propiedad ubicada en le calle Mujica N.o 723, al 763, de ese ciudad de Rancagua, Mínimum: 8,000 pesos, mitad del precio del remate al contado y saldo a seis meses al interés del 8 o|o anual. Bases en la Secretaría del Juzgado de Rancagua, y en Santiago, calle Compañía N.o 1231, escritorio del árbitro. El Actuario. 5-D.

POR ACUERDO DE LOS INTEREsados en la Comunidad Sanhueza Hnos., en liquidación, y ante el árbitro don Manuel González, se procederá al remate público de los muebles, animales, útiles, vasijas, y enseres de la Comunidad expresada, debiendo verificarse la subasta en la Hacienda San Luis de Puquillay, ubicada en Nancagua, departamento de San Fernando, el Domingo 30 del presente año a las 8 A. M. Bases y antecedentes en el escritorio del compromisario, Compañía N.o 1231. Santiago, y en Nancagua, casa de la misma hacienda. — El Actuario. 5-D

CONCURSO ANSALDO.—A SOLIcitud del fallido se cita a junta general de acreedores para el día 27 de Noviembre próximo a las 11 A. M. para discutir las proposiciones del convenio presentadas por éste. La reunión tendrá lugar en la secretaría del 4.o Juzgado Civil ante el Juez don Fernando Santa María —El secretario. N-27

POR RESOLUCION DEL SEÑOR juez del 4.o Juzgado Civil, se ha declarado en quiebra a la Sociedad Luis Flores, García y Cía. Se nombró síndico provisional a don Roberto Yávar. Se fijó para la primera Junta de Acreedores, el día 28 de Noviembre próximo a las 11 A. M.— El secretario. 28—N

EN LOS AUTOS FIGUEROA Y otros, con Ortiz y otros, el tercer Juzgado Civil, con fecha 18 de Noviembre último, ha dado por confesadas en rebeldía las deudas que expresa lo principal del escrito de fs. 1, y ha ordenado notificar por tres avisos en "La Nación" a las siguientes personas: Primitiva Ortiz, Desiderio Ramírez, Manuel Pinto, Alamiro Cárdenas, María Neira Núñez v. de Henning, y Francisco Torres, estos dos últimos como herederos de Virginia Monticelli, Ernesto Castillo y Enrique Flores, Juana Gutiérrez, Rosario Martínez, Ventura López, Crispín Canales y Juan B. Yáñez. A todos los cuales notifico.—A. Muñoz, secretario.—Santiago, Noviembre 21 de 1924. 25-N

RECLAMO DE AVALUO.—EN REclamo presentado por don Luis A. Venegas, respecto propiedad situada en Dardignac 406, cítase a comparendo a la Dirección de Impuestos Internos, a la Municipalidad de Santiago y al reclamante para el 27 del presente a las 10 A. M.—J. M. en el Primer Juzgado Civil.—Lira, secretario. 26-N

REMATE.—EL 17 DE DICIEMBRE próximo, a las 11 A. M., en el 2.o Juzgado, se rematará la propiedad N.o 681, de la calle de Las Viñas, comuna Providencia, por el mínimum de $ 4,000. Tiene 7 piezas. Produce mensualmente $ 148. Expediente Celis con Ossandón. Más datos: Compañía 1065, Oficina 29. O. Larrigaandi, secretario.

POR ACUERDO DE LOS INTEREsados e. la Comunidad Guzmán Sanhueza Hnos., en liquidación, y ante el árbitro don Manuel González, se procederá al remate público de los muebles, animales, útiles, vasijas y enseres de la Comunidad expresada debiendo verificarse la subasta en la Hacienda San Luis de Puquillay, ubicada en Nancagua, departamento de San Fernando, el Domingo 30 del presente año a las 8 A. M. Bases y antecedentes en el escrito del Compromisario, Compañía N.o 1231, Santiago, y en Nancagua, casa de la misma Hacienda. -El Actuario.

NOTIFICACION.—EN EL JUICIO de Marticorena con Sotomayor, sobre nulidad de matrimonio, el Tercer Juzgado Civil, por resoluciones de fechas 15 de Octubre último y 21 del presente, ha ordenado recibir la causa a prueba, ha fijado como punto de prueba cuál era la residencia de los contrayentes al celebrarse el matrimonio y ha designado las audiencias de los días nueve y diez de Diciembre próximo, a las diez de la mañana, para oír a los testigos. —Santiago, 24 de Noviembre de 1924.—Aníbal Muñoz, secretario. N-25

INSTRUCCION

CURSOS LIBRES CONTADORES comerciales, vespertinos, nocturnos, cuatro meses, títulos profesionales. Matrícula abierta. Instituto Técnico Gálvez 154. 30 N

LICEO SANTIAGO, GALVEZ 154, cursos repaso, preparación exámenes bachilleratos, curso vacaciones. Internado mediopupilaje, externado. Prospecto. N 30

SEÑORA FRANCESA DARIA CLAses conversaciones en cambio pieza pensión. Brasil 70 O. R. M. 26-N

INSTITUTO PINOCHET LEBRUN Huérfanos 1667. Cursos orales, comerciales, Enseñanza correspondencia. 3 D

TAQUIGRAFIA, DACTILOGRAFIA, Contabilidad, idiomas, preparamos rápidamente. Instituto Contabilidad. — Agustinas 1060.

EXAMENES HUMANIDADES, EScuela Naval, Militar, Ingenieros, preparan conocidos profesores Estado. Instituto Comercial. — Agustinas 1060.

$ 3 ENSEÑANZA RAPIDA, ESCRItura máquina. Ricardo Santa Cruz 757. 26-N

CURSO DE VACACIONES DEL Instituto "San Martín". — San Martín 64. Teléfono Inglés 213. —Funciona desde 1914 durante los meses de Enero y Febrero. Su objeto es preparar exámenes de repetición para el mes de Marzo o adelantar un curso en las preparatorias. Cuenta con conocidos profesores de Estado en cada ramo. Hay: internado, medio-pupilaje y externado. Bachillerato, humanidades y preparatorias Sistemas antiguo y concéntrico. — Las familias que salen a veranear puede. dejar sus hijos en calidad de internos, siempre que éstos tengan a lo menos un ramo atrasado.

OCUPACIONES (OFRECEN)

OFICINISTAS Y EMPLEADOS DE COMERCIO

VENDEDORES COMPETENTES para mostrador de confitería necesitamos. Dirigirse: Huérfanos 1048. 25N

JOVEN ESPAÑOL RECOMENDADO entendido mercería necesito prefiero quien rinda pequeña fianza para interesarlo. Franklin 1063. N-25

NECESITO UN BUEN REPARTIdor de vinos se le da clientela, se paga buena comisión. Inútil presentarse sin fianza. Av. Matta 239. 25 N

JOVEN COMPETENTE EN ABArrotes necesito, bien recomendado Almacén Vega Central, 92 interior al lado de la Administración

VENDEDOR DE PLAZA QUE quiera tomar la representación para la venta de los productos de la fábrica de plumeros, necesito, también le daría muestras a viajero en artículos de mercería o abarrotes Agustinas 1778.

JOVEN DECENTE PARA VENDER al detalle, con buenos informes y fiador necesito, prefiérese sepa contabilidad. Agustinas 1778.

PRENSISTAS DE CILINDRO Y pedal competentes, necesita "La Ilustración". Santo Domingo 863.

PRENSISTA PEDAL COMPETENte, necesito. Ricardo Santa Cruz 742.

VENDEDOR PARA VENTAS CAFE y té a domicilios particulares, necesítase. Huérfanos 864. N-25

CAJISTAS DE REMIENDO Y OBRA, se necesita. San Diego 181.

CAJISTAS PARA OBRA ESTADIStica se necesita. Villavicencio 315.

EMPLEADO ACTIVO CON $ 3,000 capital, aportar negocio, bu n sueldo y participación, r gocio. Correo 8. —C. F. L.

EMPLEADO ACTIVO, DISPONGA $ 2,000 efectivos para desarrollar oficina empleos, única en su género. Podrá hacerse sueldo sobre $ 400 mensuales, garantizándole capital. San Pablo 1636. 25N.

CONTRUCCIONES

ALBAÑIL NECESITO, TRABAJO trato, Arturo Prat 361, pasado Zanjón Aguada. 25 N

ENLUCIDOR NECESITO. HUERfanos 2896.

NECESITO ENTABICADORES. — Echáurren 270.

ALBAÑIL COMPETENTE NECESIto. Coquimbo 140 cerca Santa Elena.

ESTUCADORES EN YESO MUY competenes se necesitan. Avenida Pedro Valdivia 718. 26-N

NECESITO REBOCADORES Y ALbañiles competentes. Arturo Prat 622. N-25

NECESITO COLOCADORES DE baldosas y carpinteros entabladores. Sevilla 1498.

CARPINTEROS MUEBLISTAS

CARPINTERO Y SERRUCHERO necesito, Agustinas 1778.

MUEBLISTA SABE HACER ATAUdes, ofrécese para trabajar fuera de Santiago. Dirijirse: E. C. Correo Central.

NECESITO CARPINTERO DE Barco, necesito comprar sargentos. — Av. Matta 1163.

CARPINTERO MUEBLISTA NECEsito. Bandera 180.

MUEBLISTAS, 12-15 PESOS DIArios, y góticos, necesito. Moneda 1426. N-26

OFICIAL CARPINTERO. AGUStinas 2204.

CARPINTEROS, NECESITO. RECOleta 991.

SASTRES

NECESITO COMPOSTURERO O composturera de obra grande y chica Merced 773. 26 N

CHAUFFEURS

CHAUFFEUR, SUELDO $ 250 Y comida, con recomendaciones, necesito. Huérfanos 1653. 26—N

ZAPATEROS

LIJADOR, LABRADOR, ALAMBRAdor tacos, armador sandalias, aparadoras, dobladoras, niñas envase, Necesítanse Las Quintas 646 27—N

NECESITO COCEDOR PLANTIlla Gay 2542, casita 10.

PELUQUEROS

PELUQUERO COMPETENTE NEcesito, Peluquería Relojería. Manuel Montt 2823. 28 N

NECESITO PELUQUERO COMPEtente, firme. Maestranza 443. N-27

SE NECESITA PELUQUERO, Franklin 865. 26 N

PELUQUERO COMPETENTE NEcesito, prefiero sepa masaje. San Pablo 1030.

PELUQUERO COMPETENTE NEcesito Rivera 1449.

MOZOS

MOZO SIN VICIOS, RECOMENdado, puertas adentro, necesito. — Rosas 1178. Buen sueldo. N-25

MOZO DE COMEDOR RECOMENdado, puertas adentro necesito. — Días festivos libres. Rosas 1178. N-25

MOZO COMEDOR PARA DOS personas necesítase. Sueldo $ 60, puertas afuera. Exígese recomendaciones y referencias. Presentarse 12 adelante. Almirante Barroso 250.

MOZO PARA ALMACEN, NECESIto con buenas recomendaciones. Delicias 1702. N-25

SE NECESITA MOZO Y COCINERA aunque sea con niño, Avenida Matta 1181.

NECESITO MOZO CON RECOMENdaciones. Cochrane 434.

NIÑOS

NECESITO NIÑOS QUINCE Años para venta pan en la calle, Freire 650. 25-N

NECESITO NIÑO RECOMENDADO para reparto. Av España 174. N-2

SE NECESITA UN NIÑO PARA ayudar quehaceres de 15 años. Federación de Box A. Prat 38.

NECESITO NIÑO CON BUENAS recomendaciones para el mostrador de Panadería. — Av. Ecuador 4327 26—N.

FAMILIA EXTRANJERA NECESIta un muchacho trabajador de 14 a 15 años para lavar platos y demás quehaceres. Sueldo 50 pesos casa y comida. Dávila 935.

NIÑO COPERO PUERTAS ADENtro necesito, Hotel Hispano Americano. San Diego 142.

NIÑO DE 15 A 18 AÑOS NECESIto, Portal Fernández Concha. —Frutería. Letra F.

NIÑO PARA MOZO, RECOMENDAdo. necesito. Sanatorio. Matta 586. N 26

NIÑO 14 AÑOS, MANDADOS Y aseo, necesito. Ricardo Santa Cruz 742.

NIÑO ATENDER PASTELERIA, necesito, buenas recomendaciones. Carmen 91 N-25

NECESITO NIÑOS PARA LOS mandados. Delicias 23. N-25

MUCHACHO DE 16 AÑOS, CONOcimiento abarrotes, con recomendación, necesito. Nataniel 601.

NIÑOS PARA MANDADOS, NECEsítanse. San Francisco 355.

MUCHACHO APRENDIZ DE MAletería necesito. Maestranza 655. N 26

NECESITO NIÑO PARA MANDAdos, sueldo 30 pesos. 21 de Mayo 59.

NECESITO MUCHACHO SEPA MAnejar riendas para reparto. Bodega frutos del país, buenas recomendaciones. Brasil 81.

NECESITO NIÑO PARA COPERO. Alameda 2632.

NECESITO MUCHACHO PARA EL cuidado de aves. Sotomayor 643. 26—N.

MUCHACHON PARA ENSEÑARLE amoldar estatuas; presentarse con sus padres, trabajo constante necesita Fábrica Recoleta 657.

HOJALATEROS Y GASFITERS

OFICIALES GASFITERS Y OFIciales hojalateros necesitamos, trabajo permanente. Catedral 3024. 25N

MAESTROS HOJALADORES COMpetentes necesito. Santa Isabel 341. N-25

HOJALATERO Y OFICIALES NEcesito. Pedro de Valdivia 1001 26-N

VARIOS

ESCUELA DE BELLAS ARTES se necesitan, hombres y mujeres jóvenes, para modelos se paga buen sueldo. N-25

EMPLEADO NECESITASE CASA representaciones. Conocimiento francés requerido. Dirigirse Casilla 220. N-25

300 TRABAJADORES DE PAMPA se necesitan para las oficinas Salitreras de Antofagasta. Para mayores datos ocurrir a los siguientes sitios: Kiosko Puente Bandera, frente Estación Mapocho; Kiosko Plaza Argentina esquina Exposición; Kiosko Matucana esquina Mapocho; Kiosko Avenida Matta esquina Arturo Prat. Todos estos kioskos tienen como señal una banderita verde. La salida de Santiago será el 28 del presente. 25—N

BRONCEROS COMPETENTES NEcesito. A. Prat 757. 25-N

AYUDANTE COCINA, HOMBRE formal, puertas adentro, necesito buen sueldo. Rosas 1178. N-25.

CICLISTA CON BICICLETA, COMbinaciones biógrafo, necesítase personal completo, hasta 20. — Tratar Teatro Imperial 3 a 5 P. M. 26-N

COCHERO RECOMENDADO SE Necesita. Santo Domingo 1307. 25-N

NECESITO GUARDIANES PARA policía. Las Condes. Tratar: Vitacura carro Los Leones N.o 27. 26—N

BRONCERO PARA ARREGLOS lampara necesito. Gasfiter con herramientas trabajo estable. Fontecilla 360. N-26

VENDEDORES DE HELADOS NE necesito con carnet y permiso presto carretón. Rogelio Ugarte 1499. N-25

NECESITO DOS BUENOS RUEDEderos para Las Condes. Tratar Providencia. 2571

OFICIAL BARNIZADOR NECESIto. Huérfanos 2896

OPERARIOS AL DIA NECESITO. —Maestranza 918.

AYUDANTE CONTADOR COMPEtente necesito. — Casilla 882.

BUEN TORNERO NECESITO. — Garage Studebaker. — Rosas 1657. 27—N.

NECESITO UN AYUDANTE DE piezas con recomendaciones, "Plaza Hotel".

CARRETELERO CON CARNET Y muy buenos informes, necesito. — Sotomayor 347. N-20

CERRAJERO MAESTRO NECESIto pago buen jornal. Vicuña Mackenna 341 30-N

JARDINERO, LLAVERO, CASADO, para fundo inmediato a Santiago necesito. Sueldo $ 150. Tratar: Miraflores 361. 27-N

BUEN PINTOR DE AUTOMOVILES a trato, necesítase. Vicuña Mackenna 620.

BARNIZADOR COMPETENTE NEcesito, San Diego 15.

CERRAJERO NECESITO, BULNES 210.

MOLDADOR COMPETENTE NECEsito. Carmen 46.

NECESITO AYUDANTE COCINA profesional, con certificado, para hotel. Ahumada 143.

ENFERMERO, INTERNO, SABIENdo sondear orina, necesita caballero solo. Matta 586. N 26

NECESITO GRADEROS. SEVILLA 1498.

JOYERO, NECESITO. ROSAS 1273. N-26

TALLADOR NECESITO. PORVEnir 835. N-25

NECESITO UN MAESTRO CANAStero, competente, y un mueblista. Blanco Encalada 3090. N-27

CUAJADOR HELADERO, NECESIto. Carmen 91. N-25

MATRIMONIO PARA EL CAMPO cochero y cocinera, sin familia, recomendados Tratar: Dieciocho 365. 26—N.

PANADEROS POR MESES SE NEcesitan. Panadería Francesa. Recoleta esquina Juárez.

FUNDIDORES COMPETENTES EN bronce, limadores, oficiales y aprendices necesítase Camilo Henríquez 188. 27 N

JOVEN PRINCIPIANTE EN PINtura, haya trabajado con pintor letras o trabajos finos necesitamos. Bascuñán 527.

SOLDADORES Y NIÑAS QUE SEpan pintar juguetes hojalata necesitamos. Manuel Montt 2478.

LAVADOR AUTOS NECESITA GArage Bristol. Rosas 2327.

CARRETELERO NECESITO SEA competente en carnicería. Bascuñán 801.

JOVENCITO PARA BOTICA, BIEN presentado, que entienda algo necesito. Huérfanos 761, of. 9.

NECESITO HERRADOR COMPEtente General Velásquez 27. N-26

LA PANADERIA "CHILE", NECEsita caballerizo y mozo para el barrido, se paga buen sueldo. Tratar. Mapocho 2665. 27—N.

CARRETELERO, RECOMENDADO, necesito. Andes 2601. 25—N.

DACTILOGRAFAS Y OFICINISTAS

SEÑORITA BUENA PRESENCIA que sea competente como vendedora para paquetería necesítase, 21 de Mayo 641. 25-N

SEÑORITA PARA AYUDANTE DE contador, que sepa escribir a máquina y tenga buena letra, necesítase, con buenas recomendaciones. — Moneda 830.

DACTILOGRAFA CON MUCHA práctica de oficina, necesítase. Huérfanos 864. N-25

SEÑORITA AMERICANA, PARA clase de conversasión inglesa, necesito. Dirigirse Afa. Casilla 1191. 27—N.

CAJERA, DE 40 AÑOS ARRIBA, para la Frontera, buen sueldo, casa, comida, necesítase. Colegio 873. 26—N.

SEÑORITA JOVEN, BIEN EDUCAda, para cajera, con práctica en su empleo, precisa Baños Santo Domingo. Sueldo $ 120.

SEÑORITAS JOVENES NECESITAmos. Venegas Salas, Plazuela Santo Domingo.

CAJERA COMPETENTE EN CUENtas necesito. Delicias 2867.

COSTURERAS

NECESITO BUENAS AYUDANTAS vestoneras, Constitución 151. N-25

COSTURERA ROPA HECHA BLANca, sepa cortar necesito. Recoleta 229. 25-N

NECESITO COSTURERA SASTRE. Victoria 714. 25-N.

NECESITO COSTURERA PARA vestoneras con recomendaciones en Vergara 110

SE NECESITA CAMISERA POSTIcera. Maestranza 235. 26—N

NECESITO COSTURERA COMPEtente en sastre y batas. Santo Domingo 1226. N-27

COSTURERA ENTENDIDA EN trajes de niños necesito. Tratar: Toesca 2505 de 1-4.

CAMISERAS Y PLANCHADORAS doblez necesita Lavandería. Merced 475.

COSTURERA, COCINERA Y SIRviente de mano necesítanse. Delicias 866. 26-N

BUENAS CAMISERAS NECESITA talleres Casa Castagneto. Alameda esquina San Martín.

SE NECESITA UNA NIÑA AYUdanta pantalonera. Calle Tocornal N.o 1324. N-26

NECESITO ADORNADORA APRENdiza sombreros de hombre. San Diego 1977. 26-N.

COSTURERA SASTRE SEPA OJAlar, necesito. Aldunate 1189.

NECESITO COSTURERAS. BLANCO Encalada 2017 26—N.

APRENDIZAS EN VESTONES NEcesito. Bezanilla 1482.

MODISTA: NECESITO COSTURERA Doce Febrero 50.

APARADORAS

APARADORAS COMPETENTES trabajo fuera necesitamos. Nueva Valdés 925. N-29

NECESITANSE APARADORAS Placer 501. 9—D

EMPLEADAS DE MANO

NECESITO EMPLEADA MATRImonio solo, sueldo $ 40. San Francisco 1425. N-25.

NECESITO EMPLEADA PARA LA mano. Compañía 1906. 27-N

EMPLEADA HONRADA PARA TOdo servicio de casa necesítase, 21 de Mayo 641. Buen sueldo. 25-N

EMPLEADAS COMPETENTES, PIdala. Bandera 441. Oficina Empleos "La Veloz" 25—N.

NECESITO EMPLEADAS RESTAUrant Independencia 377. 25-N

SE NECESITA EMPLEADA PARA todo servicio. Exposición 60. N-26

CASA ITALIANA NECESITA EMpleada, ayudar quehaceres de casa. —Carmen 46.

EMPLEADA NECESITA MATRImonio extranjero. Carmen 292, Casa 1. N-26

EMPLEADA TODO SERVICIO NEcesita, matrimonio solo. Arturo Prat 1268. 26-N

SIRVIENTA REGULAR EDAD, SEria, todo servicio, poca familia necesito. Sueldo: sesenta pesos. — El Molino San Diego 1063. 26-N

EMPLEADA PIEZAS Y COMEDOR necesito. Informes. Buen sueldo. — Providencia 3256 (Leones). — Pago carro. 26-N

EMPLEADA PARA SERVICIO DE casa necesito. Cruz 1501. 26-N

SIRVIENTA QUE ENTIENDA cocina pago $ 60. informes. A. Prat 103

EMPLEADA PARA EL COMEDOR, se necesita en Brasil 136. N-27

NECESITO UNA NIÑA PARA LOS quehaceres de la casa. Foto Germania. San Diego. 853.

EMPLEADA PARA TODO SERVIcio necesítase; buen sueldo. Delicias 2743. 27 N

SIRVIENTE PARA MATRIMONIO extranjero necesito. Independencia 392. N 27

¡SERVIDUMBRE! ¡ATENCION! EStos nuevos pedidos: mozos comedor, particulares, 120; cocineras, 100; todo servicio, matrimonio solo, 90; niñeras, 80. Acudan siempre únicamente Agencia piden servidumbre familias distinguidas: Arturo Prat 16.

LAVANDERAS

NECESITO APLANCHADORA DE doblés, lavandería San José. Echaurren 380. 25-N

POSTICERA NECESITASE LAvandería Baquedano 781. 25-N

NECESITO POSTICERA. BARROSO 383 26—N

NECESITO LAVANDERA PARA lav en la casa con recomendación —San Diego 372.

LAVANDERA QUE SEPA APLANchar. Compañía 2690. N-26

LAVANDERIA "LA PERLA", SAN Pablo 1779. Necesito lavanderas y posticeras.

LAVANDERIA FRANCESA, MOLIna 74. Camiseras necesito.

POSTICERA NECESITA LAVANdería "Versalles", V. Mackenna 269. N-26

NECESITO LAVANDERA, SAN Diego 213. N-25

NECESITO POSTICERAS CON COmida. Dardignac 206. 26-N

COCINERAS

SE NECESITA COCINERA FORmal, sepa quehaceres de casa. Bascuñán 1506. 23-24-25-26—N.

EMPLEADA PARA LA COCINA Y para los quehaceres de casa, necesito 1026.

BUENA COCINERA PARA DOS personas necesito. Buen sueldo. Domeyko 2488 26—N

NECESITO EMPLEADA SIN NIÑO que sepa cocinar para dos personas. Blanco Encalada 2129. 26—N

NECESITO COCINERA Y COPERO Eyzaguirre 1137. 26 N

NECESITO COCINERA RECOMENdada. Maestranza 193. 26-N

NIÑA AYUDANTA COCINERA Servicio casa necesito. Sama 1076. 26-N

MAESTRA DE COCINA, BUENA, necesito para el 1.o San Antonio 26, Restaurant. N-25

NECESITO URGENTE COCINERAS, niñeras, comedor, piezas y toda clase de servidumbre; magníficos sueldos. Agencia de Empleos. San Diego 958.

NECESITO NIÑA PARA LA COCIna, con recomendación. 21 de Mayo 706, Tienda Las Rosas. 26—N.

SE NECESITA AYUDANTA COCIna puertas adentro, Monjitas 719. 26 N

NECESITO COCINERA PARA MAtrimonio solo. Gálvez 312, casa 5.

EMPLEADA QUE SEPA COCINAR y ayudar quehaceres de casa necesítase para poca familia. Buen sueldo Santa Rosa 92. N-26.

NECESITO EMPLEADA PARA LA cocina, con recomendación. Herrera 748.

NECESITO EMPLEADA, SEPA COcinar, con recomendaciones. García Reyes 587. 27—N.

COCINERA COMPETENTE, NECEsita, Agustinas 978. 25—N.

COCINERA NECESITO PARA NEgocio. Matucana 770 23-24-25—N

COCINERA NECESITASE EN EYzaguirre 541. N-23

COCINERA DOSCIENTOS PESOS casa particular empleadas de comedor, piezas necesito San Diego 206

COCINERA NECESITASE. — MOneda 3230. 26—N.

COCINERAS DE MANO NECESIto varias. — Bandera 339.

COCINERA POCA FAMILIA, BUEN sueldo, Santa Rosa 55.

COCINERAS DEL COMEDOR NEcesito. Bandera 878, interior. 26-N

COCINERA Y JOVENCITA PARA las mesas, puertas afuera. San Pablo 2024.

COCINERA LLEVAR VERANEO, SI es práctica, tomo con niñita. Recomendación. Cumming 656.

COCINERA, EMPLEADA PIEZAS necesítanse. San Miguel 169.

COCINERA SEPA BIEN SU PROfesión, necesito, puertas adentro, para tres personas. Sueldo, $ 60. Madrid 919.

COCINERA JOVEN, TRABAJADOra, aunque sepa poco, necesito. Franklin 841.

COCINERA NECESITASE, SUELDO $ 60. Moneda 1508.

COCINERA NECESITO. HAY COcina a gas. Matucana 289.

COCINERA CON BUENAS RECOmendaciones necesita.— Dardignac 312. N-26

COCINERA COMPETENTE NECEsito, poca familia. Blanco Encalada 2095. N-26

COCINERA SOLA O CON NIÑA, necesito. Cueto 638. 26—N.

COCINERA, RECOMENDADA, PAra matrimonio, necesito. Cueto 678. 26—N.

COCINERA PARA TODO SERVIcio recomendada necesito. San Francisco 401. 26-N

NIÑERAS

NIÑERA NECESITO. — HUERFAnos 2581. 26-N.

NIÑERA SEPA SU OFICIO, BUEna presencia, necesítase. San Isidro 72. N 27

NIÑERA, BUENAS RECOMENDAciones, buen sueldo, necesito. Vergara 541. 26—N.

VARIOS

NECESITO ENFERMERA PAses Argomedo 379.

SEÑORITA PARA LA VENTA calzado, bien recomendada, la "Botería Colón". — 811.

EMPLEADA PARA LAVAR recomendada necesito. — 270.

NECESITO CAJERA PARA taurant. Eyzaguirre 1147.

NECESITO EMPLEADA servicio matrimonio solo.

NIÑAS ACTIVAS NECESITO, tinas 1778.

NIÑA PARA AYUDAR QUE s casa necesito, pago buen Rosal 386. Entre Merced y Cerro.

NECESITO RECORREDORES pisos. Echaurren 227.

NIÑA JOVEN PARA LOS QU ceres y que sepa algo coc sueldo. Lira 848.

SEÑORITAS PRACTICAS EN bajos, de vidrios para hacer letas y tubos de ensaye, la Botica Italiana, Huérfan

NIÑA DE MANO, $ 50 SUEL propina, necesito Sanatorio, 586.

BUENA PIANISTA PARA dos horas en el almuerzo y la comida, necesito. Restaura lot, San Antonio 26.

NECESITO Srtas. PARA der negocio de 10 a 12. 1169.

NIÑAS NECESITAMOS, PA juguetes. Bascuñán 527.

INSTITUTRIZ INGLE cuidado de 3 niños, excelen ferencias, necesítase. Prov 2125.

NECESITO SEÑORITA der mesonera. Copiapó 1474.

NECESITO NIÑA, ACOMP señora sola. Sotomayor 87

NIÑA PARA QUEHACERES cesito. Cueto 1002.

MUSICA

MUSICA PIANO NOVEDAD Rayo" One-Step.—San Pablo

MAQUINARIAS

A DELICIAS 2316, DIBUJAS do necesito vender, comprar días de ocasión.

MOTOR A GAS HORNBY- port sesenta caballos se vende tido. Bilbao 49, Santiago.

VENDO MOTOR RANSOME Clayton 6 caballos, 8,000 y pesos ambos funcionando en perfecto estado. Chacra Margarita. Quilicura.

HARNEROS (PLANCHAS radas), para trilladoras, minas, ofrece Fábrica Ulrico Cumming 861.

COMPRO SERPENTIN PARA piar semillas y tostador de San Diego 179.

PANIFICADORES: VENDO quina sobadora. Avenida Sa ñas 235, Carro Imperial Sa nardo, Paradero 11.

CORREAS DISTINTAS ME vendo ocasión. Unión Americ

LOCOMOVIL, TRILLADORA, 36 y 40, prensa de pasto y doras vendo. Unión American

EJE Y SIERRA PARA MADE y leña vendo ocasión. Unión A cana 77.

MOTOR TRIFACICO DE con o sin instalación, comp ocasión. Av. Concepción 33 Providencia.

$ 150 VENDO MAQUINA de pie bobina. Cochrane 41

SE NECESITA UNA COMPRE de aire y motor semiDiessel de 100 HP. Dirigirse a Bandera oficina 23.

MOTOR A BENCINA, 6 HP. cionando, perfecto estado, Santo Domingo 2836.

VENDO MAQUINA AMPLIA 13x18, con lente, en $ 500, 54. Casita 12.

PRENSA DE DOBLE RO carro, muy sólida, espec primir grabados, o aplanar, regalada o cambio imprenta gráfica o litográfica. Fotograf phan, Pasaje Matte 28, alto 10 a 8 P. M.

CAJA REGISTRADORA NATI casi nueva, mitad de precio, Pinto 1390.

MOTOR GAS 12 HP VENDO vez 171.

MATERIALES DE CONSTRUCCIO

TECHADO REVART ACANAL el más barato por su duració pesos la plancha pintado roj nida Matta 375.

OCASION VENDO PUERTA y dos ventanas con reja. Ramírez 1365. De 1 a 4.

VENDO PUERTA DE CALLE si nueva y grada granito A. Prat 820

PUERTA DE CALLE USADA pro 280 x 110 Serrano 302

COMPRO ADOVILLO. — EC rren 270.

COMPRO BUENA PUERTA manpara, galería de vidrio Echáurren 270.

VENDO BANCOS CARPINT alemán. Gandarilla 178.

FIERRO GALVANIZADO PA cho, nuevo inglés se Maturana 663 de 2 1|2 a 3 1|2

VENDO FIERRO GALVANI primera clase $ 62 quintal. ñía 1313.

VENDO DOS PLANCHAS MAR blanco para mostrador de ría. Calle Dávila, Pasaje N.o 28.

8,000 ADOBES VENDO A $ Santa Victoria esquina Camilo ríquez.

VENDO DIEZ PLANCHAS blanco, de 9 pies, un paquete tes, 1.25 metro de 60. San 34.

TEJAS VENDO, USADAS, Francisco 1390.

VENDO 400 KILOS ALUMINIO barra, seis tambores bencineros rro galvanizado blanco, Barroso 831, Teléfono Inglés

$ 18, EL CIENTO VENDO LAD llos composición, vereda. Franklin 530.

GALPON CON FIERRO vendo. Chiloé 1375.

PLANCHAS ZINC BLANCO GAL vanizado, primer uso, vendo Ramírez 202.

VENDO BARATISIMO 800 PLAN chas zinc, usadas, blanco y San Pablo 1930.

REMATE

Por acuerdo de los herederos de don Juan B. Costa, se rematarán ante el Compromisario don Héctor Boccardo, Morandé 432, las siguientes propiedades:

"CHACRA EL RECREO"

con una cabida de 135,000 metros cuadrados, extensa casa de campo, con agua potable y toda clase de comodidades, con frente a la AVENIDA CINCO DE ABRIL y a la AVENIDA LATORRE N.o 4404. Esta propiedad fué tasada por los ingenieros de la Caja Hipotecaria en $ 416,876.46 y saldrá a remate por el

BAJO MINIMUM DE $ 350,000.—

Propiedad ubicada en

AVENIDA DELICIAS N.o 2925 - 37

con un frente de 15.60 por 99.75, compuesta de un Almacén y varias casas. Esta propiedad fué tasada por los ingenieros de la Caja Hipotecaria en $ 319,492.17, y saldrá por el

MINIMUM REBAJADO DE $ 270,000.—

El remate se efectuará el LUNES 1.o DE DICIEMBRE, a las 3 P. M.

LAS PROPIEDADES SE PUEDEN VISITAR DIARIAMENTE DE 2 A 5

El valor de las propiedades se pagará con una tercera parte al contado, tercera a un año plazo y el saldo a año y medio, con más el interés del 8 o|o.

Títulos y demás antecedentes se pueden consultar en el estudio del Compromisario.

MEDICINA

GONORREAS, SIFILIS, IMPOTENCIA. Debilidad vital, en ambos sexos Curación dical rápida Procedimientos modernos. Facilidades de pago. Consultas gratis, de 9 a 11 3|4 A. M. y de 2 a 6 3|4 P. M. Atiendo enfermos de provincia y por correspondencia. Clínica y Laboratorio Médico del doctor Julio Lefévre M.— San Antonio 41. Altos. Santiago D-1

¡CANOSOS! NO BOTEN PLATA en comprar tinturas desconocidas. Compren únicamente la Tintura Vegetal Herz, que se vende en Angamos 275, entre Lira y Maestranza que tiene la garantía de probarla antes de comprar. Frasco $ 1.— 26—N.

"NO MAS TOS" (JARABE) CURA: Grippe, convulsiva, bronquios, pulmón. En las Boticas. 25—N.

GONORREA, IMPOTENCIA, INyecciones prostáticas en ambos sexos curación radical, nuevo sistema, inyecciones antiblenorrágicas, quince años práctica, en vías urinarias. Precios módicos, de 9 a 12, 7 a 9. Policlínica, Mapocho 2776. 25-N

2726 PORTAL ED ARDS: CURAciones dentales extracciones; piorrea placas.—Enrique Villarroel. 25-N

CLINICA DENTAL DELICIAS 880, nuevamente funciona la sección económica, conveniente personas no puedan pagar mucho. 26—N.

CAPSULAS BIENHECHORAS. TOnico mundial excelente para impotencia y debilidad viril.

MUEBLES

COMPRO MENAJES CASA, TODA clase de muebles sueltos, pianos, victrolas, plaqué, alhajas, de todas clases. San Diego 460. El Aguila. 28-N.

MUEBLES FINOS, COMEDORES, dormitorios, salones, dorados, vendo. Fábrica Nataniel 464. 27-E.

MUEBLES DORMITORIOS, COMEdores, salones, escritorios, variedades de todos estilos, especialmente roble americano a precios bajísimos. Presupuestos gratis. Facilidades de pago. Antes de comprar venga consulta precios en Fábrica Nacional de Muebles. Serrano 298.

CONSTANTEMENTE COMPRO Y vendo muebles todos estilos. San Antonio 74. Feb-11

ANTICIPO FONDOS POR MUEBLES útiles a consignación. Casa Remates. San Antonio 74. D-31

MUEBLES OFRECEMOS, CUALquier estilo. Precios muy ventajosos. Entrega inmediata, grandes facilidades pago. Consulte nuestras condiciones. Fábrica Sociedad Nacional de Muebles y Maderas. Copiapó 1050, entre Prat y San Diego. 30-N

VICTROLA VICTOR Y DISCOS desde $ 4, vende. San Pablo 2215. 30—N

PIANO WINKELMANN 1|4 COLA, se vende. Tarapacá 812. N-25

TAPICERO NECESITO. PRA 353.

OCASION VENDO, MEDIO AMOblado. Av. Portales 3123. 25—N

PIANO DE COLA GRAN OCASION vendo. San Ignacio 349 26—N

PIANO DE ESTUDIO EN PERFECto estado vende. Santa Elena 840 26—N

AUTOPIANO NUEVO Y VICTROLA gran ocasión vendo. San Martín 530 26—N

OCASION: VENDO MARMOL DE m. 1.70 c|m largo; 90 de ancho por 4 c|m. de grueso y molinillo N.o 7 casi nuevo. San Pablo N.o 2937. 27-N

$ 80. VENDO ROPERO MESA Y VElador. Cochrane 545

LINDO CATRE BRONCE PARA niño vendo, ocasión. Avenida La Paz 526.

COCHE CUNA PERFECTO ESTADO vendo ocasión. San Isidro 568. 26—N

VENDO MUEBLE PELUQUERIA con mármol de un asiento, y un sillón. Delicias 2847.

PIANO MARCA KOHLER Y CAMPbell se vende: Miraflores 556 verlo de dos a tres P. M. 2—D

VENDO BARATISIMO JUEGO dormitorio estilo inglés, catres fierro, catre bronce, alfombras, roperos, peinadores, cómodas, veladores, rico piano, espejos grandes, cortinajes, amoblados salón, escritorios, estantes libros, sillones, sofaes cuero, lindo amoblado comedor estilo inglés, mesas correderas, sillas, paragüeros, coche guagua, cocina económica, máquina Singer y muchísimos otros muebles. San Francisco 106. 27-N

SE VENDE UN CATRE BRONCE Alfombra 4 x 3½, una docena sillas Viena y un reloj de pared. Tratar: San Diego 1529, casa 13. 27—N.

ANTICIPO DINERO POR PIANOS y muebles en consignación. Compañía 1313. N-28.

PEINADOR, APARADOR, SEIS SIllas, un catre y una mesa, vendo barato. Arturo Prat 136.

JOVENES ACTIVOS PARA LA venta de un artículo de fácil colocación, se necesitan. Pueden ganar $ 10 a $ 20 diarios. Fianza efectiva $ 100. Cumming 818. N-26

PIANO ALEMAN PERFECTO EStado vendo ocasión. Tarapacá 696.

2 SILLAS DE MONTAR CHILEnas para hombres. Véndese. Toesca 2505. 26-N

AMOBLADO FELPA GRANATE, 9 piezas, $ 140; espejo grande dorado, $ 150; dos cortinajes seda, $ 80; dos felpa, $ 60; escritorio, $ 80; estante libros, $ 45; amoblado dormitorio, $ 200; peinador grande mármol espejo, $ 100; cómoda, $ 45; espejo jacarandá con espejo grande, $ 140; vitrina comedor, $ 70; mesa, $ 20; rica cocina caldero cobre, baño, 30. San Isidro 546.

PIANOS HARDTMAN TRES PEdales, facilidades pago, vendo. Ahumada 51. N-24

REMATE

El 1.º del próximo mes de Diciembre, a las 11 A. M., ante el Cuarto Juzgado en lo Civil, de ésta ciudad, saldrá a remate la propiedad N.º 1722 de la calle San Isidro, por los dos tercios de la tasación.

MINIMUM $ 16,266 66

al contado

La propiedad se vende libre de todo gravamen, y si el subastador fuere imponente de la Caja de Ahorros de Santiago, podrá solicitar el mantenimiento de una hipoteca vigente primitiva de 10,000 pesos.

Bases y demás antecedentes pueden verse en el Cuarto Juzgado en lo Civil, en el juicio de Araneda con Berríos.

PEINADORES, ESCRITORIOS, máquinas aparadoras. Alameda 337. N-27

VENDO FLAMANTE BILLAR COllender, mostradores, estanterías, mampara, vidriera. Victoria 1022.

VENDO REGIO PIANO ALEMAN. San Diego 855. 28-N.

PIANO ALEMAN, RICAS VOCES, vendo, $ 1,200. Villa Teresa 657.

PIANOS ARRIENDO BELLAVISta 149.

OCASION VENDO MUEBLES Y útiles dormitorio. Nataniel 1059. Verlos de 7 a 8 P. M.

VICTROLA VENDE, PAGO MENsual, Avise domicilio. O. B. Casilla 2635.

REGIO PIANO ALEMAN, VOCES excepcionales, flamante, 2,500 pesos. García Reyes 680.

PIANO BONITO, ESTUDIO, VENdo urgente $ 300. Marina de Gaete 849, casa 5.

VENDESE MEDIO AMOBLADO SAlón, seda, alfombra de una pieza. Calle Manuel Montt 2529. 26-N

MUEBLES, COCINAS ECONómicas y gas, alfombras, menajes, vendo. Moneda 1467.

COMPRO LAVATORIOS REDONdos o cuadrados de Peluquería. San Pablo 3260. N-26

PIANO Y PIANOLA VENDO, SErrano 449. 8-D.

CATRE FIERRO BRONCE, PEINAdor, veladores, varios muebles, vendo baratos. Nataniel 452 25N.

OCUPACIONES

(Necesitan)

SE OFRECE MATRIMONIO ESPAñol para restaurant hotel. Dirigirse Teatinos N.o 925. N-25

MATRIMONIO OFRECESE ADMInistrar Cité, buenos informes. Brasil 732. 26-N

OFRECESE HERRERO MECANICO para campo. Casado, Brasil 732. 26N

SEÑORA FRANCESA SE OFRECE para atender puesto de jabón o pan, conoce los dos ramos. M. v. de A. Maturana 1282. 25-N

SEÑORES DUEÑOS O EMPRESArios de Teatros. Escenógrafo competente formal y estrictamente serio en sus compromisos se ofrece para trabajos en Santiago. Es propietario y posee instalaciones propas para sus obras.—Antonio Villanelo.—San Fernando. 26-N

VIAJERO COMPETENTE CUALquier artículo, clientela seleccionada hasta Chiloé; fianza dinero ofrécese: Manuel Montt 2655. 25-N

AMA OFRECESE. DIEZ DE JULIO 414 casa 28

SEÑORA SERIA RECOMENDADA se ofrece atender casa de persona sola, o acompañar corta familia fuera de Santiago. Correo N.o 7 Sra. J. P.

EXTRANJERO CON BUENAS REcomendaciones y pequeña fianza se ofrece para cobranzas u ocupación decente. E. S. San José 2821. Población San Eugenio.

OFRECESE ENFERMERA COMpetente. Recomendaciones. Serrano 690 28—N

OFRECESE CHAUFFEUR MECAnico con buenas recomendaciones Carro N.o 7, F. Fernández. 26—N

COCINERA DE PRIMERA CLASE ofrézcome. — Maestranza 567.

JOVEN INDEPENDIENTE O SEñora o señorita necesito prefiero quien disponga pequeño capital para interesarlo. — Av. Salvador 784.

OFRECESE CHAUFFEUR JAPOnés, competente. Eyzaguirre 1021.

OFRECESE VIUDA JOVEN ACOMpañar señora sola o cualquier ocupación decente. E. E., Moneda 2836.

OBJETOS PERDIDOS

SE RUEGA A LA PERSONA QUE encontró cartera con dinero y boletos agencia, ayer hora de almuerzo, en trayecto a Brasil y Andes, devolver los boletos a Avenida Brasil 861.

GRATIFICARE BIEN A QUIEN devuelva carnet de chofer, perdido el Sábado. Camilo Henríquez 808. N 26

GRATIFICARE QUIEN DEVUELva la patente N.o 2759 de auto. Tocornal 381. N-26

BUENA GRATIFICACION SE DArá a quien devuelva un farol de auto perdido Sábado. Edison 4005. N-25

ENTRETENIMIENTOS

CONCURSO ESPECIAL N.o 3

Hoy a las 12 P. M. termina el plazo para la recepción de las soluciones a este concurso.

CONCURSO ESPECIAL N.o 2

Continúa abierto por algunos días más e insistimos que, **las parejas de sustantivos, deben diferir totalmente en su estructura y conservar la especie**, por consiguiente rechazaremos, **Almohada, Almohadón, pluma, plumón,** y no aceptamos nombres propios ni geográficos vgr. **José Pepe**

CUPON.—Toda solución deba venir acompañado, con el recorte de "La Nación" indicando el concurso, sin este **no se tomará en cuenta.**

CONCURSO ESPECIAL N.o 4

Gratificaremos con diez pesos a la persona que nos envíe el mayor número de **sustantivos** en que únicamente entre la vocal E, excluyendo nombres propios y geográficos.

Puzzle Rompe-cabeza de palabras cruzadas

PUZZLE Núm. 17.

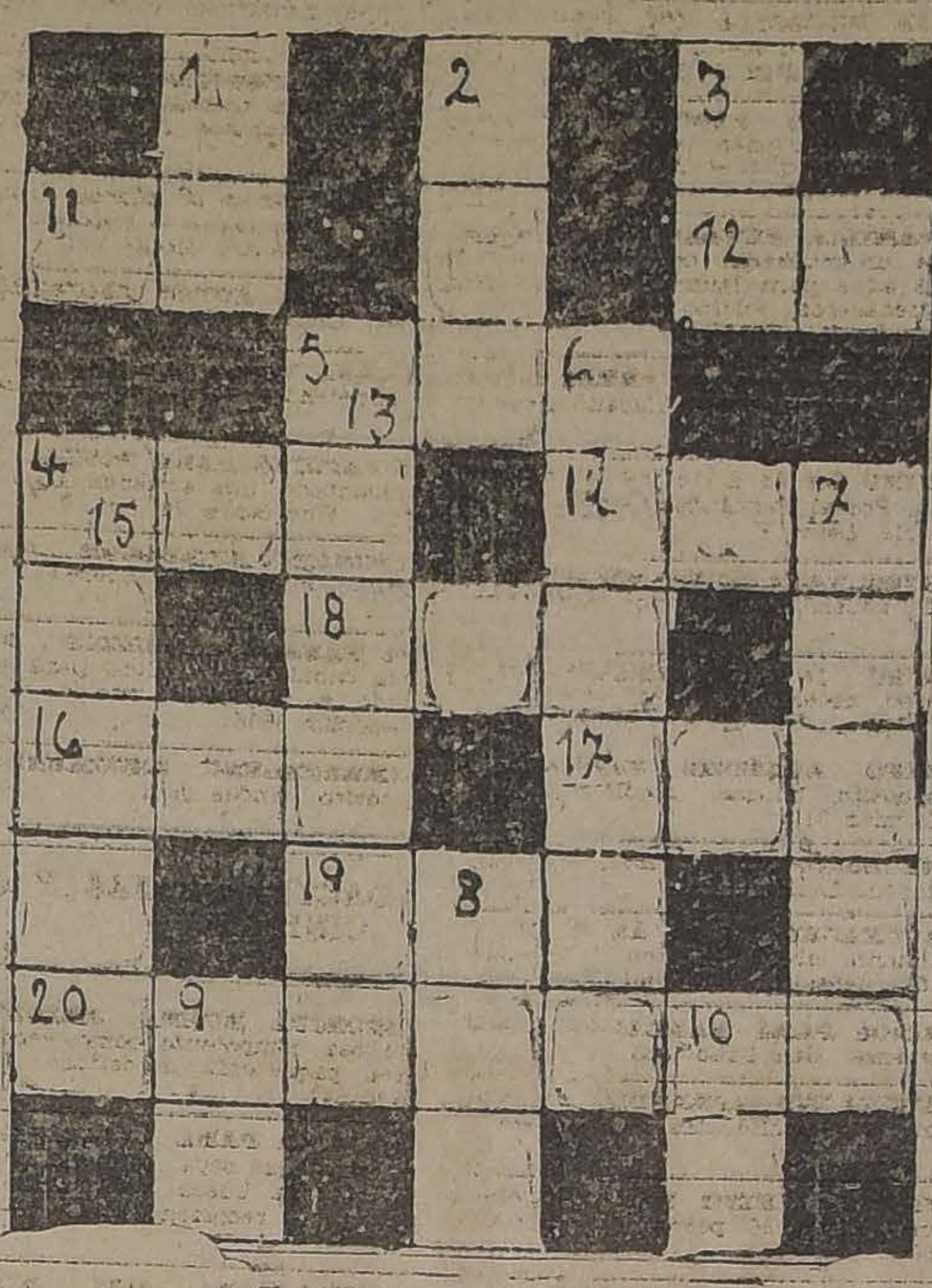

Enviado por Mala Suerte

VERTICALES

1. Río de Italia.
2. Nombre de Papas.
3. Pronombre.
4. Operación aritmética.
5. Estación del Sur.
6. Archipiélago chileno.
7. Judío de carga.
8. Se suele apagar con agua.
9. Letra griega.
10. Interjección.

HORIZONTALES

11. Primera persona.
12. Imperativo.
13. Ave que ponía huevos muy grandes.
14. Hoy.
15. El ratón.
16. Personaje bíblico.
17. Negación arcaica.
18. Número.
19. Demostrativo.
20. De los caballos de tiro.

Puzzle N.o 16.—Hoy a las 12 P. M. termina la recepción de las soluciones de este **puzzle**, se aceptan las que sean puestas en el correo hoy hasta esa hora.

Ajedrez

PUBLICACIONES DEL CLUB DE AJEDREZ DE CHILE

Señor Max. Ossandón.— Curicó.— Arreglado el canje de "La Nación" agradeceremos publique sección Ajedrez,, hémosle remitido acción Club Ajedrez de Chile.

Se ruega y se solicita a los miembros provinciales del Club de Ajedrez de Chile y a todos los ajedrecistas del país, enviarnos colaboraciones y comunicaciones respecto a problemas, pifias y actividades de ajedrez en sus departamentos, comunicándonos los nombres de sus directorios, a los **clubs provinciales,** deseando mantener íntimo contacto.

Valparaíso. — Hemos conversado con don **Carlos Moller Toro,** quien nos ha significado, que, en su carácter de campeón de Viña del Mar está dispuesto a disputarle al señor **Pedro Valenzuela** el campeonato de la provincia de Valparaíso, ya que no fué impuesto debidamente, que se trataba de definir el campeonato de Valparaíso.

Traslado a los señores Eduardo Budge, Pedro Valenzuela y E. Mayer delegados del Club de Ajedrez de Chile en Valparaíso, sírvase ponerse de acuerdo, y acordar las bases para este torneo.

PIFIAS DEL AJEDREZ

GAMBITO EVANS

Blancas	**Negras**
Mac Donnell	**Labourdonnais**
1—P 4 R	
2—C R 3 A	1—P 4 R 3
3—A 4 A	2—C D 3 A
4—P 4 C D	3—A 4 A
5—P 3 A D	4—A x P C
6—O O	~~5—A 4 T~~
7—P 4 D	6—A 3 C
8—P x P	7—P x P
9—P 3 T R	8—P 3 D
10—P 5 R	9—C R 3 A
11—A D 3 T	10—P x P
12—D 3 C D	11—A x P D
13—C R 5 C	12—D 2 D
14—C D 3 A	13—C D 1 D
15—C x P A R	14—P 4 A D
16—C x P R	~~15—T R 1 A~~
17—T R 1 R	16—A x C R
18—A D x P	17—C D 3 A
19—C 5 C D	18—D 4 A R
20—C 6 D -|-	19—A D 3 D (a)
	Se rindió.

(a) Aunque no queda duda de que la posición dista mucho de ser cómoda para el gran Labourdonnais, cierto es que con esta jugada los acontecimientos se precipitan, falleciendo a la primera descarga Su Majestad femenina.

MODAS

VESTIDOS SOBRE MEDIDA TRAIga usted sus telas a Maison Imbert Tenemos cortadores competentes. — Mosqueto 456. N-29

OPORTUNIDADES PARA FAMILIAS

BIDET DE DOS LLAVES Y MANguera de goma flamantes vendo de ocasión. Toesca 1772

ALFOMBRAS LIMPIO, LAVO, TIño, Moneda 1467. Teléfono 2337.

PRESTAMOS DE DINERO

NECESITO $ 1.000 GARANTIA AUtomovil $ 0|0 mensual casilla 3311 N-27

ANTICIPO FONDOS POR MUEbles, útiles, a consignación. Casa Remates, San Antonio 74. D-31

PESOS 1915, 1917, PAGO 20 o|o PREmio, chauchas, 0.5, 70 y 80 o|o; 0.45, 16 o|o, sencilla 7 o|o. San Diego 1245, Mercería Castilla. 31-N

NECESITO $ 20.000 EN PRIMERA hipoteca propiedad valiosa pago 15 o|o sin agentes. Escribir a P. D. Bandera 131. Oficina 19 N-26

DINERO EN HIPOTECAS, HAY listo para colocar en primeras, segundas hipotecas. Negocios rápidos. Huérfanos 1059, Oficina 14.

¡¡DINERO!! FACILITO COMERciantes, industriales establecidos, empleados comerciales. Bandera 441, oficina 7.

$ 2,000 AL CONTADO, RESTO CON facilidades, vendo rica góndola. San Diego 722.

PRESTO $ 2,000. 5,000. 10,000 50,000, Libertad 10. 26-N

PROPIEDADES

PROPIEDADES
(Compran)

COMPRO CASITA HASTA $ 35.000 sitio hasta $ 10.000 Dirigirse Gilberto. "La Nación". N-26

COMPRO CASA POCO EDIFICADO para bodega frutos del país; prefiero Avenida Matta o barrio Matadero. Ofertas: San Diego 1260. 26-N.

PROPIEDAD ESQUINA COMPRO no importa construcción, mínimum tres piezas, valor 15 a 25 mil se conozco hipoteca pago al contado 10 a 15 mil, radio Exposición, Blanco, Ignacio Matta, Diego, Bandera Mapocho, Matucana. Rodolfo González S., Dolores 242. 26-N

SOCIEDAD EL TATTERSALL

Cítase a Junta General Extraordinaria de Accionistas de esta Sociedad para el Martes 2 de Diciembre, a las 5 P. M., en el local de la Sociedad, Huérfanos 1287, con el fin de resolver las reformas de los artículos 1, 5, 7, 10, 16, 20, 21, 22, 24, 26, 31 de los estatutos sociales propuestas en la Junta General Extraordinaria de esta misma fecha.

Santiago, 24 de Noviembre de 1924.

ENRIQUE ORTUZAR V.,
Presidente

Con motivo de la citación que antecede el Registro de Accionistas de esta Sociedad, permanecerá cerrado hasta el 2 de Diciembre de 1924.

Santiago, 24 de Noviembre de 1924.

DANIEL RISOPATRON,
Gerente

COMPRO CASA ESQUINA DE 15 a 25 mil pesos, con facilidades de pago, doy contado diez mil pesos. N. Navarrete R. Casilla 2806 28 N

PROPIEDADES
(Venden)

AVENIDA SEMINARIO, PRIMERA cuadra, véndese magnífica propiedad. Facilidades. Dirigirse: Casilla 1076, Valparaíso. 25—N

MAGNIFICA OCASION VENDO por la mitad de su valor, casa quinta, lista para explotar lechería y garage simultáneamente. Tratar: Chile-España 355, Ñuñoa. 27—N

PERMUTO CASA QUINTA, RENTA por chacra o fundo chico, abono diferencia. Mapocho 4350. 25—N.

VENDO HERMOSOS SITIOS DE variada dimensión en la Avenida Manuel Montt a una cuadra de Irarrázaval y 5 minutos de la Plaza de Armas, barrio aristocrático, sano y de gran porvenir, con grandes facilidades de pago, nadie paga comisión. Apurarse que quedan pocos. Se atiendo diariamente sobre los mismos terrenos incluso los días festivos, of. Arturo Prat 1444. 29-N

VENDO SITIO EXTENSO, FRENTE 3 calles 25x55 oportunidad, $ 20,000 en Av. Ecuador, apropiada para industrias. Tratar, su dueño. Delicias 2778. Portal Edwards. 23-24-25-26—N.

DE OCASION VENDESE CASA quinta con hermosa arboleda; construcción moderna luz, agua, carros a una cuadra. Avenida Los Aromos 690 Población Lindera. Tratar allí mismo 26—N

CONSTANTEMENTE

BROCKWAY AUTO CAMIONES

LLEGAN REMESAS DE

AUTO CAMIONES BROCKWAY

De ¼ a 6 toneladas

La fábrica "BROCKWAY" envió el año pasado a su representante y técnico, señor Gossuer, para estudiar en las ciudades y caminos de Chile, los modelos apropiados para las diferentes necesidades del comercio, industria y agricultura por lo tanto, podemos ofrecer a los interesados tipos adecuados para toda exigencia.

El hecho de ser nuestra firma la única especialista dedicada exclusivamente a la importación de auto-camiones, es una garantía para todo comprador.

ROSENQVIST y Cía. Lda.

SANTIAGO —:— VALPARAISO —:— ANTOFAGASTA

Hay más auto-camiones Brockway en Chile, que de cualquiera otra marca.

DE OCASION VENDO SITIO; ARboles frutales, dos piezas camino Resbalón. Tratar Arzobispo Casanova 19 25—N

CASA ESPACIOSA DIVIDIDA EN dos, se vende en lote o dividida ocasión para los ferroviarios cerca Estación Yungay, luz eléctrica, alcantarillado, árboles frutales, gran sitio. Tratar: Santo Domingo 2631. N-26

OCASION: EN MEJOR CLIMA DE Santiago, vendo casa-quinta productiva. Avenida San Nicolás 235, Carro Imperial a San Bernardo, Paradero 11 N-25

DE OCASION VENDO PROPIEDAD a veinte metros de Recoleta, Maipo 555. 26 N

POR 35 PESOS MENSUALES PUEde usted ser dueño de un sitio con agua corriente y potable y carros a la puerta. Tratar: Recoleta 2017, con R. Ascui. Chacra San Ramón. Para edificar se dan facilidades excepcionales. 28-N

SE VENDE CON FACILIDADES DE pago, casa grande más o menos 900 mts.2 con anexo galpón industria, calle Coquimbo 749. 25—N

CARTAGENA PLAYA CHICA VENdese un sitio de 2000 m. Casilla 2251

VENDO SITIO POBLACION VENEcia muy barato. Santa Isabel 0306 29—N

VENDO SITIO BARATO POBLAción Arturo Prat Tratar Santa Isabel 0306 29—N

$ 40,000, JENERAL URRIOLA, ESpléndida propiedad, 6 habitaciones, varias servicio, 2 patios.—Huérfanos 1059, oficina 14, 1.er piso. 26—N.

$ 135,000. DIEZ DE JULIO, ESQUIna, sólido edificio 2 pisos, 4 casas y 2 almacenes. Produce buena renta. Facilidades de pago. — Huérfanos 1059, oficina 14, 1.er piso. 26—N.

$ 170,000. CATEDRAL, 2 PISOS dependientes, 14 habitaciones, hall, servicios. — Huérfanos 1059, oficina 14. 26—N.

$ 55,000. RIO JANEIRO PROPIEdad de renta un piso, en buen estado, produce $ 8,400 anuales. — Huérfanos 1659, oficina 14. 26—N.

$ 35,000. BUENOS AIRES CASA un piso con 7 habitaciones. — Huérfanos 1059, oficina 14. 26—N.

$ 8,000. CUEVAS, MIDE 10 x 25, 2 piezas gran galpon. — Huérfanos 1059, oficina 14. 26—N.

$ 35,000. LILLO INMEDIATA REcoleta, 6 piezas 1 patio. — Huérfanos 1059, oficina 14. 26—N.

$ 15,000. INMEDIATA A LORD Cochrane 5 piezas un patio.—Huérfanos 1059, oficina 14. 26—N

$ 55,000. AV. MATTA, UN PISO 10 habitaciones, 2 patios. —Huérfanos 1059, oficina 14. 26—N

$ 48,500, SIN AGENTE AVENIDA Matta 846 12 piezas 14 x 41 varas Debe Caja Ahorros Santiago $ 35,000 Renta $ 600 mensuales. 27—N.

23,000. OCASION RENTA $ 300 mensuales 12 piezas, subterráneo. Sin agentes. Vendo.— Juan Vicuña 1459. 27—N.

CONVENTILLO EN ESQUINA, CON 27 habitaciones, vendo en $ 40,000. Produce $ 6,000 anuales. Facilidades de pago. Tratar: Avenida Matta 577.

$ 38,000, LIBERTAD, INMEDIATA Catedral, buena casa un piso, 6 habitaciones, patio, servicios. Huérfanos 1059. Oficina 14.

$ 70,000, BAQUEDANO PROXIMA Catedral, buena propiedad dos pisos independientes. Produce buena renta. Huérfanos 1059, Oficina 14.

$ 66,000, LINDA Y FLAMANTE Casa, Maestranza, dos cuadras Matta, frente estucado, 8 habitaciones, servicios, lindo hall, 2 patios, electricidad. Huérfanos 1059, Oficina 14.

CON $ 20,000 AL CONTADO, SALdo a 20 años al 8o|o, le edificamos en la mejor situación residencial de Santiago, una casa moderna, a gusto con o sin renta, de valor de $ 155,000, ocasión única, por pocos días. —Greene, Teatinos 86. N-30

CON $ 50,000 AL CONTADO, SALdo a 20 años al 8o|o, le edificamos una propiedad de residencia y renta de valor de $ 171,000 en la mejor situación de Alameda. — Greene Teatinos 86. N-30

EN VERGARA, ESQUINA BIEN situada, vendemos en $ 255,000, espléndida propiedad recién terminada compuesta de tres magníficas casas de toda comodidad que producen $ 27,000 anuales, pudiendo entregarlas inmediatamente. — Greene, Teatinos 86

$ 130,000, PRECIOSA QUINTA 4,000 metros en Macul muy cerca Irarrázaval. Lujoso chalet dos pisos compuesto de hall, salón escritorio, comedor, toilette y dependencias en primer piso. Hall 6 dormitorios, toilette en segundo piso. Edificio independiente dos pisos para empleados. Garage dos autos con casa chauffeur. Gran jardín, arboleda frutal y cancha de tennis. Deuda hipotecaria y facilidades de pago. Tratar: Agustinas 1135. —Luis Silva Cortés y Cía. N-27.

$ 50,000, LINDA CASA UN PISO en Lira, central, construcción cal y ladrillo. Hall, salón, escritorio, comedor, 3 dormitorios, toilette y servicios. Deuda hipotecaria: $ 17,000. Arrendada en $ 450 mensuales sin contrata. — Se compra con solo $ 25,000 al contado. Orden para verla en Agustinas 1125. —Luis Silva Cortés y Cía. N-27

SE VENDE UN SITIO DE 2,000 Varas cuadradas, en la Población Buenos Aires, manzana 97. — Valor: $ 4,500. Antecedentes: Teatinos 136. N-26.

VENDESE PROPIEDAD, DA A DOS calles, galpones. Apropiada garage, industria o edificio, propiedad renta, $ 28,000. Barros. Bandera 78.

VALIOSA PROPIEDAD DE RENTA, véndese, barrio Yungay, casa habitación y galpones, arrendada por antigua fábrica industrial, con contrato. Tiene deuda, se dan facilidades. Produce 10% libre. Datos: Bandera 580.

COMPRO, SIN AGENTE, QUINTA frutal plena producción, mayor, 3,000 metros, con deuda bancaria, pequeña casa o chalet, en Providencia, Ñuñoa, Guindos. Ofertas, solamente escritos. Libertad 455. ¡Negocio rápido!

VENDO LINDAS CASAS NUEVAS de lujo, Avenida Matta, grandes facilidades pago otras en San Isidro pasado Tracción Eléctrica, 26 mil pesos a 32,000, con luz eléctrica 7 piezas, hall, 60 de fondo, nuevas, pagaderas 8 mil contado, resto $ 300 mensualidades, tiene deuda bancaria. Dueño: Santa Rosa 1177. 28—N.

SITIOS INDEPENDENCIA FIJARse, padres de familia: vendémosle, mensualidades desde $ 80, entregamos momento pagar su cuota. Oficina Población: Lira 279.

$ 33,000 VENDO CASA, 15,000 Contado, resto largo plazo. Libertad 160. N-25

VENDO SITIO 20x50 VARAS, FRENte dos calles, Población Rogelio Ugarte. Tratar: San Domingo 2814. 25—N

GANGA: $ 1,000 AL CONTADO SIN comisionista véndese casa nueva 6 piezas, patio jardín, dependencias, agua potable, corriente, muy cómoda: Verla: Andomo 19 una cuadra antes Avenida Chile a 3 cuadras carro Recoleta y media cuadra góndolas. Tratar Estado 250, 4.o piso, oficina 4. 26-N

RADIOTELEFONIA

COMPRE USTED EL LIBRO "COMO se hace un receptor", y aprenderá Ud. cómo construir o instalar un aparato de radiotelefonía en su casa con toda economía. Valor $ 4. Bandera 140, oficina 4. Provincias, $ 4.70. Pago contra reembolso. N 30

RECEPTOR RADIOTELEFONIA con altoparlante, funcionando, vendo regalado, urgente. Las Quintas 453.

RADIOTELEFONIA. — SE HACEN, transforman y componen aparatos receptores. Precios módicos. Jofré 367. D-31

RADIOTELEFONIA. VENDO UNA "Aeriola Ar-Westinghouse" completa en $ 400. — Agustinas 2095.

OCASION $ 350, RECEPTOR RAdiotelefónico, un audión, fonos listos oír; también amplificador Crosley, dos pasos con alto parlante. Buenos Aires 330. 27—N.

VERANEO

VERANEO EN CARTAGENA, arriéndase casa amoblada en la Plaza por la temporada de Verano Tratar en Catedral 1367, de 2 a 4 P. M. 30—D.

QUIEN DESEE VERANEAR EN PIchilemu puede pasar Compañía 2316. 25—N

VIÑA. ARRIENDASE 3, 6 MESES casa grande amoblada jardín, garage. Espléndida situación cerca Estación y Gran Hotel. Calle Quillota 27 26 N

VERANEANTES: ARRIENDO CASA amoblada, cinco piezas, salón, comedor, 3 dormitorios y dependencias. Espléndida situación, Playa Ancha, lado paseo 21 de Mayo, un paso ascensor. Dirigirse: Casilla 3724. Valparaíso. N-31

LLO-LLEO ARRIENDO COMODA casa tratar Gálvez 168. 25 N

VERANEO QUINTA AMOBLADA necesito temporada verano alrededor Santiago. Ofertas únicamente escritas. Arturo Prat 1078. N-27

ARRIENDO CASA CARTAGENA BArato, en el Suspiro. Claras 541. N-27

ROPA HECHA

ROPERIA ANDRES BELLO NUMEro 601, esquina Recoleta, ofrece ternos, paletoes, ambos, pantalones, ternos de niños, sombreros, calzado, precios baratísimos: todo desinfectado. N-O

LA CASA VERDE REALIZA TERnos ambos, paletoes, botines, sombreros, facilidades de pago. Sección especial de abrigos y ternos flamantes, corte de moda. Esmeralda 817. Al llegar a San Antonio. N-O

ROPERIA LA VEGA, ANDRES Bello 694, ofrece en baratura ternos, ambos, paletoes, pantalones, sombreros, calzado. Todo desinfectado. N-O

LA CASA VERDE REALIZA TERnos, ambos, paletoes, botines, sombreros, facilidades de pago. Sección especial de abrigos y ternos flamantes. Corte de moda. Esmeralda 817, al llegar a San Antonio. N-O.

ROPERIA "LA CANTABRICA", Esmeralda 863, ofrece precios de coste ternos, trajes de niños, todas edades. Sobretodos abrigadores, casimires extranjeros, cortes de moda, paletoes, pantalones. Todo desinfectado. N-O.

ROPERIA "LA CANTABRICA", ESmeralda 863, ofrece precios de coste ternos, trajes de niños, todas edades. Sobretodos abrigadores, casimires extranjeros, cortes de moda, paletoes, pantalones. Todo desinfectado. N-O

PROFESIONALES

MAGDALENA DE MORALES MAsaje médico y belleza manicure inyecciones intravenosas. Atiendo a domicilio. San Diego 1842 C. E. 9—D

JUICIOS CRIMINALES, CIVILES operaciones, posesiones efectivas, particiones, divorcios, nulidades de matrimonios, cobranzas difíciles y toda tramitación legal atiende diariamente el abogado Jaramillo Arteaga, anticipando fondos según convenio. Consultas gratuitas. Bandera 160, oficina 4. N 27

ZURCIDOS INVISIBLES, NOTABLE zurcidor japonés, Especialista único, especialidad en virадuras, transformaciones. Son perfectas. San Diego 233. Teléfono inglés, 667. Dic. 10

CONDOR 1158, CASA ANTIGUA, única especialista zurcidos invisibles, jerseys, viraduras, hechuras, transformaciones garantidas. 9-D.

OBREROS: CUOTAS TRAJES, $ 5; morosos, 80; pantalones, 23; vestones alpaca, 30; Vicuña Mackenna 1080. 9-D.

ESPECIALIDAD ZURCIDOS INVIsibles. Viro ternos, sobretodos. Transformaciones garantidas. Merced 750. 25-N.

REMATES

REMATES DE NEGOCIOS, MENAjes, verifican Sánchez y Campanella, anticipo fondos. Ordenes: Monjitas 852 y Matucana 717 B. 30—Dic.

REMATE ALMACEN ABARROTES, mañana a la 1 1|2 P. M. Recoleta 201, esquina Andrés Bello. Por conclusión negocio remataré al mejor postor: muy buenas instalaciones de tres cuerpos, varios mostradores, vidrieras paradas, tendidas; romana de plataforma, molinillo americano N.o 9 eléctrico y mano, motor eléctrico 2 HP., balanza precisión cubierta de mármol, frascos y tarros muestrarios, damajuanas, botellas, depósitos con llave bronce. Buen surtido en abarrotes, frutos del país conservas importadas y nacionales. Enlozados, cristalería, porcelanas, artículos para colegiales y escritorio. Paquetería, un variado surtido.— Arturo Sánchez.—Juan Campanella, liquidador. Ordenes para remates: Monjitas 852, y Matucana 717 B.

REMATE PUBLICO, HOY MARtes 2 tarde, de a casa compra y venta artículos eléctricos, herramientas etc. Matucana 847. Hay gran surtido herramientas, romana 500 kilos, molinillos, pesas, balanzas, gran lote fierro, califont, motor, poleas. Véase detalles aviso preferente.— Castillo. Ordenes: Huemul 1020.

Remate del Menaje de Casa

Y MUEBLES DE CAOBA

DE LA SUCESION DE DON GUILLERMO HURTADO

Mañana Miércoles de 10 a 12 y de 1.30 adelante

AHUMADA 129

SALON.—Piano vertical alemán tres pedales clavijero bronce, amoblado Luis XV de nogal francés con mesa de centro, caballete-atril del mismo estilo, mesa redonda de caoba y dos arrimos, biombo bronce y cuero repujados, sofá "Imperio" de caoba, sillas de centro francesas, jarrones porcelana de Suxe, floreros finos, gran estatua ecuestre de bronce, jarroncitos de Sèvres, figuras porcelana de Copenhague, biscuits finos y otras lozas españolas, buenos cuadros al óleo, lámpara Luis XVI cristal baccarat, alfombra, lámpara de pie con pantalla, etc.

SALON DORADO.—Rico autopiano flamante, con muy buena música de 88 notas; amoblado Luis XVI tapiz brocato negro y oro, para espejos trumeaux, mesa redonda con mármol y 2 pedestales finos, floreros cristal altos, y otros; cuadros, cortinaje seda, lámpara bronce cincelado y cristal de Bohemia 12 luces, alfombra, tapicería de gobelino, etc.

ESCRITORIO.—Amoblado americano de sofá, dos sillones confortables y dos sillas, escritorio cortina roble americano modelo bajo, sillón tornillo ídem, **caja de fondos**, par estantes libros de roble americano, estante libros y escritorio cerrado de caoba cubierta movible, estatua bronce Napoleón, revólver Smith y Wesson, dos sillones cuero, libros, lámpara de joyería con pantalla de vitreaux, store con filé y cenefa, lámpara de madera, cuadros, etc.

COMEDOR.—Amoblado Luis XVI color caoba, doce sillas ídem, **aparador de raíz de caoba y dos mesas trinches con espejos y mármoles, mesa redonda de correderas y seis sillas caoba tapiz cuero**, carpeta felpa de 4 metros, servicio de mesa de porcelana "Limoges" y de guarda azul, cuchillería plaqué francés, íd. de uso corriente, sofá de caoba, reloj mural, jardinera centro plaqué cristal, fruteros ídem, jarros de plaqué, licoreras, paneras plaqué, porta-cubiertos, servilleteros, alcuzas, galletero, ensaladeras cristal, platos para dulce, sopera plaqué con tapa, caja con cubiertos de plata, servicio té de plaqué, centros de mesa, bandejas, calentador plaqué "Christofle", salcera ídem, pieza de plaqué para frutas, ponchera de plaqué, botellas plaqué cristal para licores, cristalería fina y de uso corriente, manteles, platos de colgar, **cuadros muy buenos**, lámpara de colgar, alfombra, etc.

HALL.—**Lindo amoblado de caoba tallado tapiz brocato morado**, juego de dos arrimos y mesa redonda de caoba; **mesa boul de juego**, estatua bronce y pedestal, cómoda-escritorio de caoba, Victrola mueble de caoba "Sonora", con discos; dos sillones y 7 sillas coloniales, chaisselongue con cobertor japonés de felpa y cojines; **rica alfombra de escala oriental tripe cortado de 9 ctms. ancho**, paragüero asiento, varillas bronce de escala, dos apliques bronce, plaffonnier baccarat, lámpara, plato, reloj de pie de vestíbulo, etc.

7 DORMITORIOS.—Amoblado Luis XVI tres cuerpos en caoba, ídem de niño y dos cuerpos con marquetería, bronces, cubiertas cristal y mármoles, parejas catres bronce cuadrado y redondo, catre bronce Luis XVI y de fierro con bronce y al laqué, colchones de lana, servicios lavatorio porcelana y enlozados, chaisselongue, amoblados de asiento, ropero con luna, cómodas con y sin mármol, peinador, velador etc.

DORMITORIO ANTIGUO DE CAOBA. — Ropero con luna y guardarropas de caoba, dos lindas cómodas bombé, velador y toilette de jacarandá, marquesa caoba con concha de perla, catre de bronce de pabellón, sillón y poltrona de caoba, guardarropas grande, etc.

BAÑO.—Dos tinas enlozadas, califont "Vesubio" y "Ewarts" de cobre, espejo, baño de asiento, lavatorio desagüe, guardarropas, etc.

COCINA Y VARIOS.—Cocina económica y a parafina, batería de aluminio y enlozada, lavaplatos, escalas de tijera, cocina a gas, cajas-maletas, mesa de correderas y sillas de encina, coche de guagua, etc.

A LA VISTA HOY DESDE LAS 10; Y MIERCOLES DES LAS 9

NOTA.—En la mañana se vende sólo el tercer piso; en la tarde el 2.o

E. ROBUSTIANO VERA.

GRAN REMATE PUBLICO

DE LA CASA COMPRA Y VENTA DE ARTICULOS ELECTRICOS Y HERRAMIENTAS, Etc.

MATUCANA 847

HOY MARTES 25, A LAS 2 DE LA TARDE

Hay gran surtido en herramientas para carpinteros, albañiles, herreros, gasfiters, artículos eléctricos, tornillos, califont a leña, medidores a gas, medidores de agua, motor, poleas, transmisión, banco, medidores eléctricos, 100 niveles, 100 metros tienda, 100 palitroques, taladro mecánico, tornillos mecánicos, dos perchas para arneses, silla inglesa, cocina económica, llaves inglesas, chapas, candados, lámparas, pernos, limas, vidrieras, armazones, 100 tablas arrodonadas, romana 500 kilos palanca; varias balanzas, pesos mostrador, molinillos N.o 7 y 9, coche guagua, catres, pailas, algo paquetería, biblia, caja fondos, etc.

MOTTA Y CASTILLO.

Ordenes para Remates: Huemul 1030.

Sociedad El Tattersall

Cítase a Junta General Extraordinaria de Accionistas de esta Sociedad para el Lunes 24 del presente, a las 5 P. M., en el local de la Sociedad, Huérfanos 1287, con el fin de someter a su consideración la reforma de los artículos 1, 5, 7, 10, 16, 20, 21, 22, 24, 26 y 31 de los Estatutos sociales, conforme a los acuerdos del Directorio de fechas 15 de Setiembre y 10 de Noviembre del año en curso, y también para ratificar el acuerdo del Directorio de 25 de Agosto último relativo a la enajenación de las propiedades números 30, 30-A, 32 y 32-A de la Avenida Matucana.

Santiago, 14 de Noviembre de 1924.

ENRIQUE ORTUZAR V.
Presidente.

Con motivo de la citación que antecede, el Registro de Accionistas de esta Sociedad permanecerá cerrado hasta el 24 del presente mes.

Santiago, 14 de Noviembre de 1924.

DANIEL RISOPATRON M.
Gerente.

Remate de prendas de plazo vencido

Hoy Martes 25 de Noviembre, a las **9 A. M.**, el martillero señor Aldunate rematará en la **Casa de Préstamos EL TIGRE, calle San Diego N.o 1886**, las prendas no rescatadas y comprendidas entre los números 77,068 a 79,118.

Hay: ternos, vestidos, calzado, rebozos, alhajas con brillantes y perlas, muebles, máquinas de coser, ponchos, sillas de montar, relojes y cadenas oro, etc.

Hoy Martes 25 de Noviembre, a las 10 A. M., el martillero señor Jorquera, rematará en la **Casa de Préstamos LA SANTA LUCIA, Av. Delicias N.o 307**, las prendas no rescatadas y comprendidas entre los números 47,219 a 49,386.

Hay: cortinas, alfombras, sobretodos, calzado, ternos, victrolas, máquina escribir, joyas con brillantes, diamantes, perlas, plaquées, sillas de montar.

Hoy Martes 25 de Noviembre, a las 2 P. M., el martillero señor Echeverría, rematará en la **Casa de Préstamos LA AFRICANA, calle San Diego N.o 802**, las prendas no rescatadas y comprendidas entre los números 87,703 a 91,038.

Hay: ponchos(vestidos, calzado, catres, cortes casimir, máquinas coser relojes y cadenas oro, maletas, cortinas, muebles, joyas, retazos géneros, etc.

Hoy Martes 25 de Noviembre, a las 3 P. M., el martillero señor Sáez, rematará en la **Casa de Préstamos LA LUNA, calle San Diego N.o 1206** las prendas no rescatadas y comprendidas entre los números 5,191 a 6,193 y 72,880 a 72,985.

Hay: máquinas coser, rebozo, sillas de Viena, cortes casimir, ternos, vestidos, relojes y cadenas de oro, ropa interior y cama, ponchos, muebles, etc.

Hoy Martes 25 de Noviembre, a las 4 P. M., el martillero señor Jorquera rematará en la **Casa de Préstamos EL AGUILA, calle San Diego N.o 460**, las prendas no rescatadas y comprendidas entre los números 19,771 a 20,966.

Hay: joyas con brillantes, diamantes, perlas y piedras color, muebles, cortes casimir, pieles, amoblados, dormitorio, comedor, victrolas y otras especies.

El Miércoles 26 de Noviembre, a las **9 A. M.**, el martillero señor Aldunate rematará en la **Casa de Préstamos "EL INDIO", Av. Independencia N.o 419**, las prendas no rescatadas y comprendidas entre los números 69,390 a 74,759 y 61,833 a 64,283.

Hay: ternos, cortes casimir, rebozo, joyas con brillantes y piedras, relojes y cadenas oro, catres, ropa interior y de cama, pieles, y otras especies.

El Miércoles 26 de Noviembre, a las 10 A. M. el martillero señor Echeverría rematará en la **Casa de Préstamos "EL HIPODROMO", Independencia N.o 1690**, las prendas no rescatadas y comprendidas entre los números 85,438 a 88,492.

Hay: máquinas de coser, sillas, cortes casimir, géneros muebles, ternos, calzado, sillas montar, ponchos, servicio plaqué, mantos, alhajas, maletas, etc.

El Miércoles 26 de Noviembre, a las 2 P. M., el martillero señor Echeverría rematará en la **Casa de Préstamos "LA VALPARAISO", calle Maestranza N.o 392**, las prendas no rescatadas y comprendidas entre los números 11,868 a 12,870 y 87,611 a 88,515.

Hay: sillas Viena, ponchos, rebozo, cortes de casimir, géneros, maletas cuero, joyas con brillantes, diamantes, manteles, cortinas, relojes y cadenas oro.

El Miércoles 26 de Noviembre, a las 3 P. M. el martillero señor Jorquera rematará en la **Casa de Préstamos "LA SAN JUAN", Av. V. Mackenna 801**, las prendas no rescatadas y comprendidas entre los números 7,058 a 9,426.

Hay: máquinas de coser, sobretodos, maletas, pieles, rebozos, ternos, vestidos, calzado catres, muebles, cortinas, peso mostrador, ponchos, servicio plaqué.

El Miércoles 26 de Noviembre, a las 4 P. M., el martillero señor Sáez rematará en la **Casa de Préstamos "LA SAN MARTIN", calle Maestranza N.o 701**, las prendas no rescatadas y comprendidas entre los números 6,611 a 8,684.

Hay: pieles, ropa interior y de cama, catres, bolsas plata, máquinas coser, alhajas con brillantes y piedras, sillas montar, manteles, ropa, calzado, etc.

Las prendas estarán a la vista desde dos horas antes del demate.

PAGO AL CONTADO.

EL INSPECTOR

Feria Eduardo Rodríguez y Cía.

CALLE EXPOSICION ESQ. DE ANTOFAGASTA

GRAN FERIA

Hoy Martes 25 a la 1 P. M. en punto

Vendrán:

Toros Holandeses Holstein Friesian

DEL CRIADERO DEL SEÑOR GONZALO ROBLES (BULNES)

15 TOROS FINOS HOLSTEIN-FRIESIAN estos toros son de gran pedigree, por proceder, entre otros toros padres importados, de "AGIE CORNUCOPIA", "COUNT PAULINA", FOCH DE BOER MARCELLE", "JANVA MARIE", "FAIRLIGHT", etc.

El toro "AGGIE CORNUCOPIA COUNT PAULINA", es hijo de una vaca de Record Mundial en procedencia de leche durante 4 años.

Todos los toros han sido criados a todo campo, están en estado de servicio; de 2 a 3 años.

La producción media de leche de las vacas madres ha sido sobre 20 kilos de leche diarios.

22 TERNERAS HOLANDESAS, mestizas, de 1 año, escogidas, hijas de vacas de 12 litros arriba.

10 TERNERAS DURHAM, de 1 año, muy mestizas, hijas de vacas iguales a las anteriores.

DE LA HACIENDA "EL HUIQUE" (COLCHAGUA)

18 POTRONES DE 2 AÑOS, mestizos de Carrera con Hackney, apropiados para Ejército, todos alazanes, mansos de cabresto, hijos del Potro "SALITRERO", especiales para salto, paperchasse todos de muy bonita estampa.

GANADO VACUNO GORDO PARA MATADERO

LLEGADO DE FREIRE, PUA, LAUTARO, OSORNO, MULCHEN, SAN VICENTE, etc.:

45 Vacas gordas especiales. 62 Novillos gordos muy buena clase.

340 VACUNOS GORDOS entre BUEYES, VACAS y NOVILLOS, procedentes de los puntos indicados. Varios lotes de Vaquillas y Lechones gordos.

GANADO VACUNO DELGADO ESPECIAL PARA ENGORDA

60 LECHONES llegados especialmente de GRANEROS.
30 VACAS llegadas de Casablanca, Quilicura y Puente Alto.
70 NOVILLOS de 2 años, llegados de San Bernardo y Rancagua.
55 NOVILLITOS y 30 Bueyes llegados de Puente Alto.

DE OTRAS PROCEDENCIAS

1 POTRO CHILENO, "PIMIENTO", inscrito en la Sdad. Nacional de Agricultura, nacido 22 de Octubre de 1921.

1 POTRO PERCHERON NEGRO.
VACAS PARIDAS DE TERNERO CHICO.
NOTA: COMISION 1%.

CHANCHOS GORDOS PARA MATADERO.
110 CABALLARES de silla, tiro y arado.

REMATE

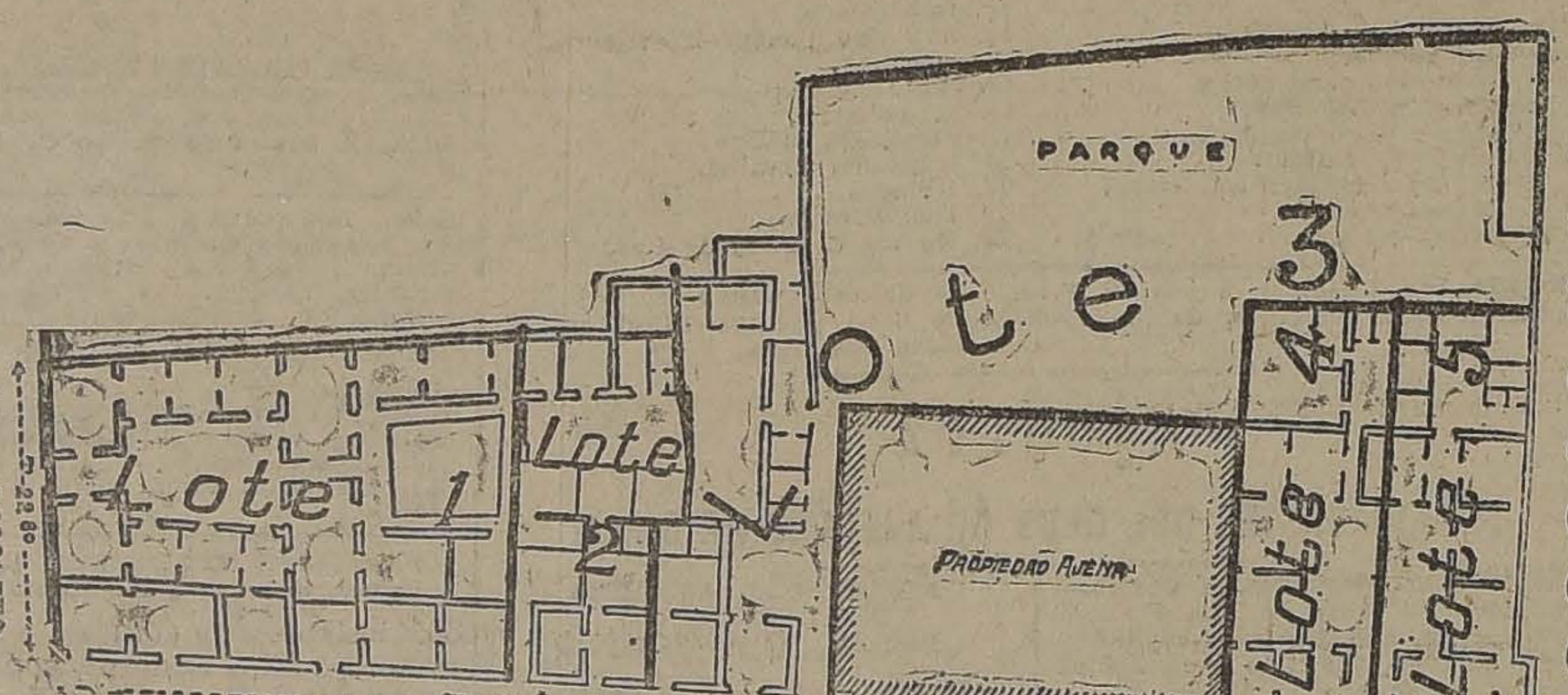

EL 22 DE DICIEMBRE, A LAS 4 DE LA TARDE, en la oficina del árbitro don Carlos Toro Baeza, Compañía 1325, saldrá a remate la propiedad de la calle Recoleta esquina de Dávila de esta ciudad, dividida en lotes, como sigue:

LOTE 1.—Espléndida casa habitación, dos patios. Recoleta 386, Almacén esquina de Dávila y casita Dávila N.o 614. Mide 22.80 x 37.50. Superficie 982.50 metros cuadrados. Mínimum: $ 100,000.

LOTE 2.—Casas Dávila 624 y 628. Mide 11.50 x 30. Superficie 360.40 metros cuadrados. Mínimum $ 20,000.

LOTE 3.—Gran parque con un frente a Dávila de 14 metros. Superficie 1,847 metros cuadrados. Mínimum $ 50,000.

LOTE 4.—Casa habitación Dávila 670. Mide 11.50 x 32. Superficie 379.50 metros cuadrados. Mínimum $ 25,000.

LOTE 5.—Casa habitación Dávila 672. Mide 12.50 x 32. Superficie 386 metros cuadrados. Mínimum $ 25,000.

El precio de cada lote se pagará mitad al contado, cuarta parte a seis meses plazo y cuarta parte a un año.

Títulos, planos y demás antecedentes en la oficina del árbitro.

LUIS COUSIÑO T.,
Actuario.

SOCIEDAD ANONIMA

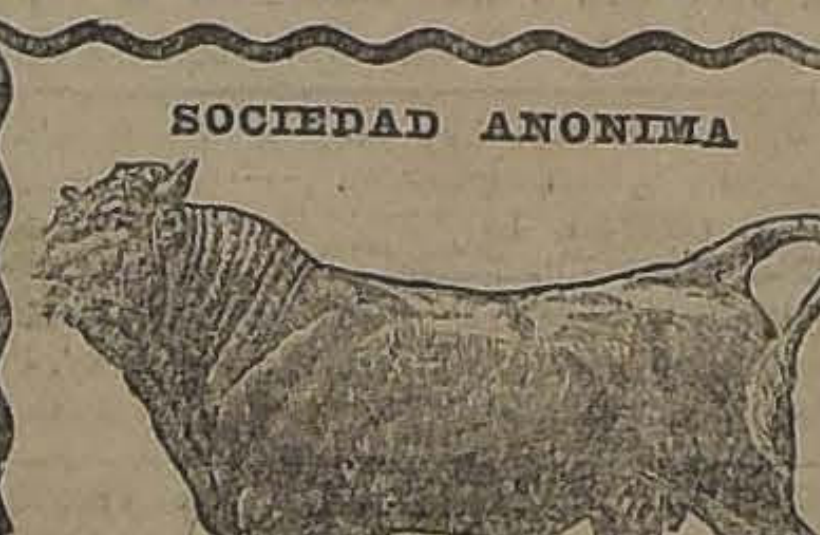

Feria Izquierdo

HOY MARTES 25

Como de costumbre, tenemos buenas partidas de **VACUNOS GORDOS** de variadas procedencias, llegados especialmente del centro.

Tenemos también **una carreta de resorte**, en buen estado; **una yunta de bueyes** y diversas partidas de caballares, buena clase, tiro y servicio.

Juan A. González Edwards,
Gerente.

La Feria contrata seguros del ganado en transporte ferroviario, por cuenta de la Compañía La Previsora.

ANIMALES

PAREJA CABALLOS ALAZANES, tiro pesado, vendo. 12 Febrero 33. 25-N

PERRITOS AIREDALE PEDIGREE Inglaterra Véndese, $ 200 cada uno. Casilla 355. Viña del Mar. 25-N

VENDESE DOS CHANCHAS Y UN chancho. Buen estado. V. Mackenna 8.

VACAS HOLANDESAS DE 15 LItros compro Luis Pray T. Avenida Matta 577

POR VIAJE, VENDO LINDA CAbra muy buena lechera por mitad su valor. Teatro Minerva. 26-N

REMATE DEL MENAJE DE CASA

DEL SEÑOR OSCAR SILVA CORTES

HOY MARTES a las 2 P M

24 - Avenida Brasil 24

—— HAY

SALON.—Amoblado enjuncado dorado **Luis XVI** compuesto de: sofá, 2 sillones y 6 sillas, **rica vitrina de caoba con bronces**, estilo **Luis XVI**, mesa de centro y pedestales dorados, **gran jarrón chino**, estatua de mármol, piel de alpaca, jardineras, floreros y diversos adornos, cortinaje de felpa grande, cuadros al óleo, lámpara eléctrica de cristal, alfombra, etc.

ESCRITORIO.— **Sofá y 2 sillones Chesterfield tapizado en** cuero, escritorio de cortina, sillón y estante de roble americano, máquina fotográfica, lámpara de sobremesa, alfombra de una pieza, etc.

COMEDOR.—Amoblado estilo inglés **on marquetería y bronces**, compuesto de: aparador bajo con espejo, trinche igual, vitrina, mesa de correderas y 8 sillas, servicio en cristal, fruteros, paneras, alcuza, jarros, servicio para té, cubiertos, un estuche con 24 piezas para pescado, paños deshilados, águas fuertes, lámpara eléctrica con pantalla, alfombra ovalada, etc.

DORMITORIO.— **Rico amoblado de caoba con marquetería y bronces estilo Luis XVI** compuesto de: ropero de 2 cuerpos con espejo, chiffonier, mesa de toilette y 2 veladores, **2 catres de bronce con sommier**, amoblado de asiento tapizado en cretona, 3 cortinajes de brocato granate, grabados, lámpara, alfombra, etc.

VARIOS.—**Rica máquina de coser Singer de pie**, otra máquina de mano Standard, muebles de mimbre, cocina económica, útiles de cocina, pajarera,, alzonhilas grandes, escala de tijera, etc.

A LA VISTA HOY DE 9 A 12.

JORGE y VICTOR EYZAGUIRRE H.,
Martilleros de Hacienda.

VENDESE UN BONITO PERRO con 8 meses. Collier. Herrera 1165

SE VENDE CABALLO GRANDE tiro pesado, y carretela de reparto en regular estado. Verla: García Reyes 610. N-25

BOMBAS

10.a COMPAÑIA DE BOMBEROS. —(Bomba España). —De orden superior cito a la compañía a academia general para los días Miércoles 26 y Viernes 28, a las 9 1|2 P. M. Uniforme de trabajo. Reunión: el cuartel. —El Ayudante.

LIBROS Y ESTAMPILLAS

LIBROS COMPRO. SAN DIEGO 105. 20—D

LIBROS COMPRO SAN DIEGO 105 21—D

COMPRO LECTORES AMERICAnos, silabarios nuevos cantidades ocasión. Molina 154. 27-N

DERECHO ROMANO SERAFINI. — Véndese barato, San Francisco 1294.

Rivas y Calvo

Gran Remate de las Mercaderías

DE LA SUCESION DE DON JUAN HAUDEVILLE, EX-DUEÑO DE LA VILLE DE LONDRES, DEPOSITADAS EN NUESTRA CASA

1284 - COMPANIA - 1284

El MIERCOLES 26 del presente, de 10 a 12 y de 2 adelante

——: HAY :——

CALZADO.—Una gran partida de zapatos y zapatones para hombres, de cabritilla, box-calf y charol; botas para señoras y zapatillas de raso de la afamada marca Walk Over.

CAMISAS.—Gran surtido en camisas de céfiro, hilo y seda, en colores y también camisas blancas para frac y smoking.

CUELLOS Y PUÑOS.—Inmensa cantidad de puños y cuellos de hilo en diversas formas, tamaños y clases.

CALZONCILLOS Y CAMISETAS.—Lindo surtido en ambos de seda y en hilo y punto en colores.

CORBATAS.—Espléndida variedad en corbatas de fantasía, de colores y negras, cortes de seda para corbatas.

GENEROS.—Gran cantidad de céfiros varios y sedas para camisas; una partida de 1,800 metros de llenzo madapolán de calidad.

MEDIAS Y CALCETINES.—Gran existencia en seda, hilo y algodón, diversos colores y tamaños.

GUANTES.—Inmensa variedad en cabritilla, gamuza, hilo y seda, en todo tamaño, para hombres y señoras.

SOMBREROS.—Variado surtido en sombreros de paño.

SOBRETODOS E IMPERMEABLES.—Abrigos ingleses en varias formas y tamaños e impermeables de gabardina.

PARAGUAS Y BASTONES.—Una partida de paraguas de seda y variedad do bastones de caña y malaca

BATAS.—Buen surtido de batas inglesas de lana con seda.

PERFUMERIA.—Surtido en perfumes franceses, esencias, lociones, jabones, etc., de las afamadas marcas Caron, Guerlain, Houbigant, etc.

ESCOBILLAS.—Variedad en ricas escobillas francesas.

PANTALONES DE MONTAR.—Ingleses, de paño y gabardina, en varios tamaños.

COLLERAS.—Lindo surtido para cuellos, puños y pecheras.

ZAPATILLAS.—Para salida de cama, en paño y cuero.

VARIOS.—Prendedores, bufandas de lana y seda; hisopos, cinturones, suspensores, ligas, polainas de cuerro para montar, polainas de paño para zapatos, gorras inglesas, carteras y billeteras de cuero, mantas de viaje, betunes varios. tacos de goma, máquinas de afeitar Gillette y Durham Duplex, asentadores, pañuelos de hilo y seda, apretadores de corbata, hormas para zapatos y una infinidad de artículos para caballeros; hebillas, etc.

NOTA.—Se garantiza que toda la mercadería que se remata es importada.

A LA VISTA HOY MARTES, DE 2 A 6.30 P. M.

Además, remataremos una góndola Dodge con accesorios Ford para 20 pasajeros.,

CARLOS RIVAS VICUÑA,
MARTILLERO DE HACIENDA.

ARTURO CALVO MACKENNA

REMATE

DE MATERIALES DE CONSTRUCCION; FIERRO PARA TECHO; FIERRO EN BARRAS; VIGAS DE PINO; PUERTAS Y VENTANAS

——: DEPOSITADOS EN :——

1306 — MAIPU — 1306

PASADO MAPOCHO

MAÑANA MIERCOLES 26 DEL PRESENTE A LAS 9.30 DE LA MAÑANA

Proveniente de la demolición de la Biblioteca Nacional

——: HAY :——

Fierro galvanizado de 8 pies.

Vigas de pino de 3x10 y 8 metros de largo: Tablones roble de 2x10; pies derechos 4x4, álamo y roble; Tablas álamo en bruto de 1x8, 3|4x8; Tablas de cielo álamo de 1|2x4 1|2; Puertas de calle e interiores de una y dos hojas; Mamparas; Rejas de fierro; Ventanas balcón con rejas de fierro; Vigas fierro doble T de 0.20, 0.25 y 0.30x10 metros de largo; Rieles para umbrales; Clavos cortados importados, de diversas dimensiones; Sacos cementeros vacíos; Alambre galvanizado N.o 24, etc., etc. Cañerías diversas dimensiones.

Y DEMAS A LA VISTA HOY DE 2 A 6 P. M.

VICTOR ARAYA L,
MARTILLERO DE HACIENDA

PAGO AL CONTADO.

ARRIENDO DE FUNDO

EN CHILLAN

La Honorable Junta de Beneficencia de Chillán ha acordado poner en REMATE el arriendo de la

HIJUELA 1.a DE NIBLINTO

compuesta de 1,847 hectáreas, de las cuales son 120, más o menos, de riego.

La propiedad está dividida en 10 potreros.

Dista 1 1|2 legua de la Estación de Coihueco.

Tiene casas de habitaciones, galpones, bodegas 15 casas de inquilinos y un buen baño para ovejas.

Se explota, en trigo, chacarería, crianzas de ganado vacuno y lanar.

El remate tendrá lugar en Chillán, el

15 DE DICIEMBRE PROXIMO

a las 2 P. M., en la Intendencia, por el mínimum de

$ 35,550

valor actual del canon.

El arriendo es por 8 años, y la propiedad se entrega el 1.o de Abril de 1925.

Para visitar la propiedad y mayores datos, dará en Chillán

ALEJANDRO SOLAR BROWN.
Tesorero de la Beneficencia N—13

Potrones Mestizos de Carrera con Hackney

APROPIADOS PARA POLO Y OFICIALES DE EJERCITO DE LA HACIENDA "EL HUIQUE" (COLCHAGUA)

Del señor Gerardo Noel Morgán

SE REMATARAN

HOY Martes, a las 2 P. M.

En nuestro local de Ferias

CALLE EXPOSICION ESQUINA DE ANTOFAGASTA.

18 POTRONES de 2 años mestizos de carrera con Hackney, apropiados para oficiales de Ejército, polo, paperchasse, etc., todos alazanes, mansos de Cabresto, hijos del potro "SALITRERO", todos de muy bonita estampa.

EDUARDO RODRIGUEZ & CIA.